

Sénégal

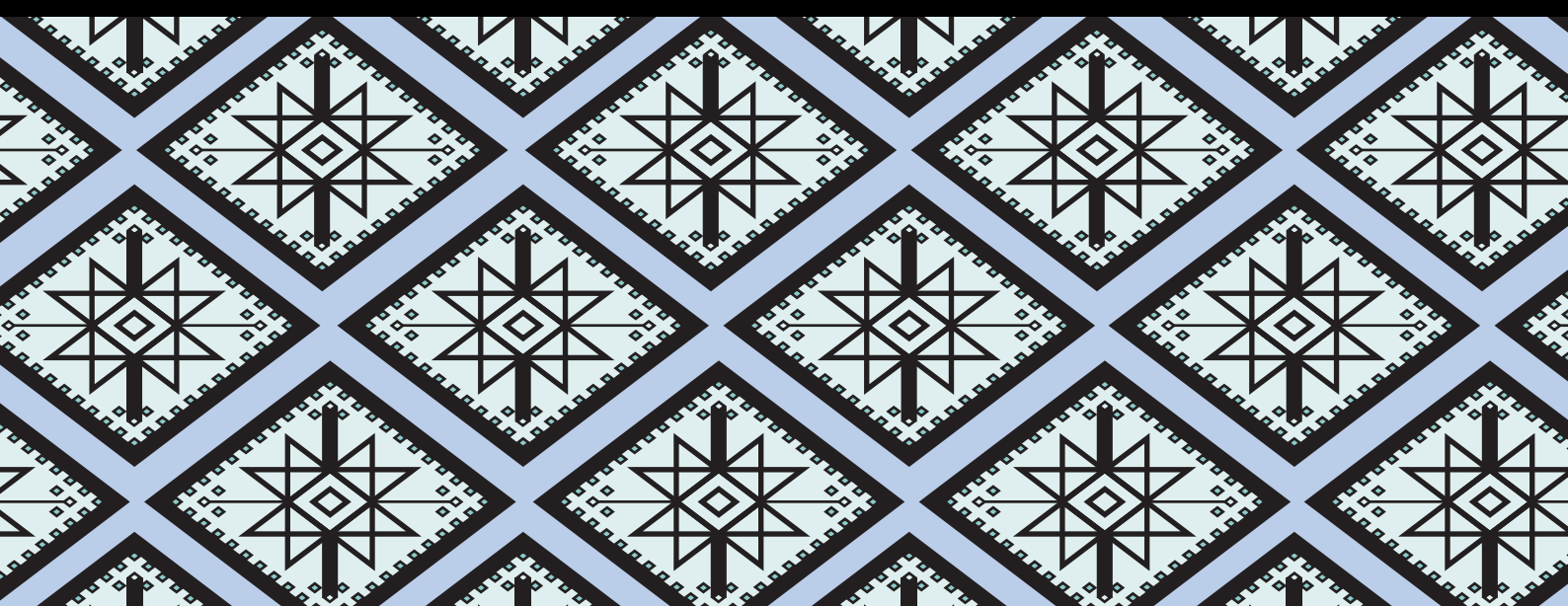

Enquête Démographique
et de Santé Continue
(EDS-Continue)

2012-2013

Tableaux

RÉPUBLIQUE DU SÉNÉGAL



Enquête Démographique et de Santé Continue au Sénégal (EDS-Continue) 2012-2013

Tableaux

Agence Nationale de la Statistique et de la Démographie (ANSD)
Dakar, Sénégal

MEASURE DHS
ICF International
Rockville, Maryland, USA

March 2014



Ce rapport présente les tableaux de la première année de l'Enquête Démographique et de Santé Continue au Sénégal (EDS-Continue) 2012-2013, exécutée de septembre 2012 à juin 2013 par l'Agence Nationale de la Statistique et de la Démographie (ANSD). L'EDS-Continue 2012-13 a été réalisée avec l'appui financier du Gouvernement du Sénégal, de l'USAID, de l'UNICEF et de l'UNFPA. Elle a bénéficié de l'assistance technique du programme mondial des Enquêtes Démographiques et de Santé de ICF International dont l'objectif est de collecter, d'analyser et de diffuser des données démographiques et de santé portant, en particulier, sur la fécondité, la mortalité, la planification familiale, la santé de la mère et de l'enfant, la nutrition, le paludisme et le VIH.

D'autres organismes tels le Centre de Recherche pour le Développement Humain (CRDH) et le Laboratoire de Parasitologie de la Faculté de Médecine de l'Université Cheikh Anta Diop ont apporté leur expertise à la réalisation de cette opération.

Pour tous renseignements concernant l'EDS-Continue 2012-13, contacter :
Agence Nationale de la Statistique et de la Démographie (ANSD)
Rocade Fann Bel-air Cerf-volant [Voir Localisation].BP 116 Dakar RP -Sénégal
Téléphone : (221) 33 869 21 39
Fax : (221) 33 824 36 15
E-mail : statsenegal@ansd.sn / statsenegal@yahoo.fr
Site web: www.ansd.sn

Concernant The DHS Program, des renseignements peuvent être obtenus auprès de :
ICF International
530 Gaither Road, Suite 500
Rockville, Maryland 20850
(301) 407-6500, (301) 407-6501F
www.icfi.com
www.DHSprogram.com

Citation recommandée:

Agence Nationale de la Statistique et de la Démographie (ANSD) [Sénégal] et ICF International. 2012. *Enquête Démographique et de Santé Continue au Sénégal (EDS-Continue) 2012-2013 : Tableaux*. Rockville, Maryland, USA: ANSD et ICF International.

LISTE DES TABLEAUX

1	Caractéristiques des Ménages et des Femmes.....	1
	Tableau 1.1 Résultats des interviews ménages et individuelles.....	1
	Tableau 1.2 Eau utilisée par les ménages pour boire.....	2
	Tableau 1.3 Type de toilettes utilisées par les ménages	3
	Tableau 1.4 Caractéristiques du logement.....	4
	Tableau 1.5 Biens possédés par les ménages.....	5
	Tableau 1.6 Quintiles de bien-être économique	5
	Tableau 1.7 Lavage des mains.....	6
	Tableau 1.8 Population des ménages par âge, selon le sexe et le milieu de résidence	6
	Tableau 1.9 Composition des ménages	7
	Tableau 1.10 Niveau d’instruction de la population des ménages: Femme.....	8
	Tableau 1.11 Niveau d’instruction de la population des ménages: Homme.....	9
2	Situation des Enfants.....	11
	Tableau 2.1 Enregistrement des naissances d’enfants de moins de 5 ans.....	11
	Tableau 2.2 Taux de fréquentation scolaire.....	12
	Tableau 2.3 Travail des enfants.....	13
	Tableau 2.4 Travail des enfants et fréquentation scolaire.....	14
	Tableau 2.5 Enfants orphelins et résidence avec les parents	15
3	Caractéristiques des Femmes Enquêtées.....	17
	Tableau 3.1 Caractéristiques sociodémographiques des enquêtés.....	17
	Tableau 3.2 Niveau d’instruction : Femmes.....	18
	Tableau 3.3 Alphabétisation : Femmes	19
	Tableau 3.4 Exposition aux média : Femmes.....	20
	Tableau 3.5 Emploi : Femmes.....	21
	Tableau 3.6 Occupation : Femmes	22
	Tableau 3.7 Type d’emploi : Femmes	23
4	Nuptialité.....	25
	Tableau 4.1 État matrimonial actuel : Femmes	25
	Tableau 4.2 Nombre de coépouses	25
	Tableau 4.3 Âge à la première union : Femmes	26
	Tableau 4.4 Âge médian à la première union selon certaines caractéristiques sociodémographiques	26
	Tableau 4.5 Âge aux premiers rapports sexuels	27
	Tableau 4.6 Âge médian aux premiers rapports sexuels certaines caractéristiques sociodémographiques	27
	Tableau 4.7.1 Activité sexuelle récente des femmes	28
5	Fécondité	29
	Tableau 5.1 Fécondité actuelle	29
	Tableau 5.2 Fécondité par caractéristiques sociodémographiques	29
	Tableau 5.3 Tendance de la fécondité par âge.....	30
	Tableau 5.4 Enfants nés vivants et enfants survivants des femmes.....	30
	Tableau 5.5 Intervalle intergénésiq.....	31
	Tableau 5.6 Aménorrhée, abstinence et insusceptibilité post-partum	32
	Tableau 5.7 Durée médiane de l’aménorrhée, de l’abstinence post-partum et de l’insusceptibilité post-partum	32
	Tableau 5.8 Ménopause.....	33
	Tableau 5.9 Âge à la première naissance.....	33
	Tableau 5.10 Âge médian à la première naissance.....	33
	Tableau 5.11 Grossesse et fécondité des adolescentes	34
6	Préférences en Matière de Fécondité	35
	Tableau 6.1 Préférences en matière de fécondité par nombre d’enfants vivants	35
	Tableau 6.2 Désir de limiter les naissances	35

Tableau 6.3	Nombre idéal d'enfants.....	36
Tableau 6.4	Nombre idéal d'enfants par caractéristique sociodémographique	36
Tableau 6.5	Planification de la fécondité	37
Tableau 6.6	Taux de fécondité désirée	37
7	Contraception	39
Tableau 7.1	Connaissance des méthodes contraceptives	39
Tableau 7.2	Connaissance des méthodes contraceptives par caractéristiques sociodémographiques.....	40
Tableau 7.3	Utilisation actuelle de la contraception selon âge.....	41
Tableau 7.4	Utilisation actuelle de la contraception par caractéristiques sociodémographiques	42
Tableau 7.5	Source d'approvisionnement des méthodes modernes	43
Tableau 7.6	Choix informé de la méthode.....	44
Tableau 7.7	Raisons d'interruption d'une méthode.....	45
Tableau 7.8	Connaissance de la période féconde	45
Tableau 7.9	Besoins en matière de planification familiale des femmes actuellement en union	46
Tableau 7.10	Besoins en matière de planification familiale de toutes les femmes et de celles qui ne sont pas actuellement en union.....	47
Tableau 7.11	Utilisation future	49
Tableau 7.12	Exposition aux messages sur la planification familiale	49
Tableau 7.13	Contact des non utilisatrices de la contraception avec des agents de planification familiale.....	50
8	Mortalité Infantile et Juvénile	51
Tableau 8.1	Quotients de mortalité des enfants de moins de 5 ans	51
Tableau 8.2	Quotients de mortalité des enfants selon certaines caractéristiques socio-économiques	51
Tableau 8.3	Quotients de mortalité des enfants selon certaines caractéristiques démographiques de la mère et des enfants	52
Tableau 8.4	Mortalité périnatale.....	53
Tableau 8.5	Comportement procréateur à hauts risques.....	54
Tableau 8.6	Quotients de mortalité des enfants selon les indicateurs du statut de la femme.....	54
9	Soins de Santé	55
Tableau 9.1	Soins prénatals	55
Tableau 9.2	Nombre de visites prénatales et stade de la grossesse.....	56
Tableau 9.3	Composants des visites prénatales	57
Tableau 9.4	Vaccination antitétanique	58
Tableau 9.5	Lieu de l'accouchement	59
Tableau 9.6	Assistance lors de l'accouchement	60
Tableau 9.7	Soins postnatals	61
Tableau 9.8	Type de prestataire de santé qui a dispensé les premiers soins postnatals	62
Tableau 9.9	Moment où les premiers soins postnatals ont été dispensés au nouveau-né	63
Tableau 9.10	Type de prestataire qui a dispensé les premiers soins postnatals au nouveau-né.....	64
10	Soins des Enfants	65
Tableau 10.1	Taille et poids de l'enfant à la naissance.....	65
Tableau 10.2	Vaccinations par sources d'information	66
Tableau 10.3	Vaccinations selon certaines caractéristiques sociodémographiques.....	66
Tableau 10.4	Vaccinations au cours de la première année	67
Tableau 10.5	Prévalence et traitement des symptômes d'Infection Respiratoire Aiguë (IRA)	68
Tableau 10.6	Prévalence et traitement de la fièvre	69
Tableau 10.7	Prévalence de la diarrhée	70
Tableau 10.8	Traitement de la diarrhée	71
Tableau 10.9	Pratiques alimentaires durant la diarrhée	72
Tableau 10.10	Connaissance des sachets de SRO ou des liquides préconditionnés,	73
Tableau 10.11	Évacuation des selles des enfants	74
11	Allaitement et État Nutritionnel.....	75
Tableau 11.1	Allaitement initial	75
Tableau 11.2	Type d'allaitement selon l'âge de l'enfant	76
Tableau 11.3	Durée médiane de l'allaitement	77
Tableau 11.4	Aliments et liquides reçus par les enfants le jour ou la nuit ayant précédé l'interview	78
Tableau 11.5	Pratiques alimentaires des nourrissons et des jeunes enfants.....	79

Tableau 11.6	Présence de sel iodé dans le ménage.....	80
Tableau 11.7	Consommation de micronutriments par les enfants	81
Tableau 11.8	Consommation de micronutriments par les mères	83
Tableau 11.9	Prévalence de l'anémie chez les enfants.....	84
Tableau 11.10	État nutritionnel des enfants	85
12	Paludisme	87
Tableau 12.1	Possession de moustiquaires par les ménages.....	87
Tableau 12.2	Pulvérisation intra-domiciliaire d'insecticide résiduel (PID) contre les moustiques	88
Tableau 12.3	Utilisation des moustiquaires par la population des ménages.....	89
Tableau 12.4	Utilisation des moustiquaires par les enfants.....	90
Tableau 12.5	Utilisation des moustiquaires par les femmes enceintes	91
Tableau 12.6	Utilisation d'antipaludéens à titre préventif et du Traitement Préventif Intermittent (TPIg) par les femmes au cours de la grossesse.....	92
Tableau 12.7	Prévalence et traitement précoce de la fièvre chez les enfants	93
Tableau 12.8	Type d'antipaludéens et moment de leur prise par les enfants ayant eu de la fièvre	94
Tableau 12.9	Hémoglobine < 8,0 g/dl	95
Tableau 12.10	Couverture de test du paludisme auprès des enfants de 6-59 mois	96
Tableau 12.11	Prévalence du paludisme (test de diagnostic rapide et de la goutte épaisse).....	97
13	Excision des Filles de Moins de 15 ans.....	99
Tableau 13.1	Excision des filles de 0-14 ans selon certaines caractéristiques sociodémographiques de la Mère	99
Tableau 13.2	Âge à l'excision des filles âgées de 0-14 ans.....	99
Tableau 13.3	Forme extrême d'excision	100

AVANT PROPOS

Pour assurer un meilleur suivi de l'atteinte des Objectifs du Millénaire pour le Développement (OMD), le Sénégal vient de réaliser en 2012-2013 la première phase d'une Enquête Démographique et de Santé Continue conformément au programme d'actions du Schéma Directeur de la Statistique. Elle couvre la période 2012-2016 et offre la possibilité de créer un flux continu de données sur la population qui aidera à répondre à la demande de suivi plus régulier des indicateurs de couverture et d'impact résultant des initiatives mondiales encourus, visant à renforcer les programmes de santé.

Cette enquête qui entre dans le cadre du programme d'activités du Schéma Directeur de la Statistique permet de répondre aux besoins permanents en données pour planifier, suivre et évaluer les programmes de santé et de population. Elle permet également de renforcer les capacités au sein des institutions du pays d'accueil pour collecter, traiter, analyser et diffuser les données et les résultats.

Le rapport final de la première phase de l'Enquête Démographique et de Santé Continue au Sénégal (EDS-Continue) 2012-2013 a été publié en 2013 et incluait déjà une sélection de tableaux relatifs aux principaux indicateurs de santé. Pour répondre davantage aux besoins en données, j'ai le plaisir de mettre à la disposition des utilisateurs et producteurs statistiques la liste complète des tableaux de l'Enquête Démographique et de Santé Continue au Sénégal (EDS-Continue) 2012-2013. Ces informations offrent la possibilité d'analyser avec plus de détails les indicateurs démographiques et de santé qui font partie de l'enquête en vue d'une meilleure planification et ciblage des interventions en faveur des populations.

Babakar Fall
Directeur General de l'ANSD

CARACTÉRISTIQUES DES MÉNAGES ET DES FEMMES

1

Tableau 1.1 Résultats des interviews ménages et individuelles

Effectif de ménages, nombre d'interviews et taux de réponse par milieu de résidence (non pondéré), EDS-Continue, Sénégal 2012-2013

Résultat	Résidence		Ensemble
	Urbain	Rural	
Interviews des ménages			
Ménages sélectionnés	1 737	2 662	4 399
Ménages occupés	1 665	2 567	4 232
Ménages interviewés	1 638	2 537	4 175
Taux de réponse des ménages ¹	98,4	98,8	98,7
Interviews des femmes de 15-49 ans			
Effectif de femmes éligibles	3 504	5 538	9 042
Effectif de femmes éligibles interviewées	3 360	5 276	8 636
Taux de réponse des femmes éligibles ²	95,9	95,3	95,5

¹ Ménages enquêtés/ménages identifiés

² Enquêtés interviewés/enquêtés éligibles

Tableau 1.2 Eau utilisée par les ménages pour boire

Répartition (en %) des ménages et de la population de droit par la provenance de l'eau pour boire, le temps pour s'approvisionner en eau et par le moyen utilisé pour traiter l'eau, selon le milieu de résidence, EDS-Continue, Sénégal 2012-2013

Caractéristique	Ménages			Population		
	Urbain	Rural	Total	Urbain	Rural	Total
Source d'approvisionnement en eau de boisson						
Source améliorée	90,1	62,6	76,0	89,6	63,6	74,3
Robinet dans logement/concession	72,5	31,5	51,6	74,1	33,7	50,2
Robinet public/fontaine	13,5	20,7	17,2	12,5	19,8	16,8
Puits à pompe/ forage	0,2	6,4	3,4	0,2	5,7	3,4
Puits creusé protégé	1,3	3,8	2,6	1,7	4,3	3,2
Source d'eau protégée	0,1	0,0	0,0	0,0	0,0	0,0
Eau de pluie	0,0	0,0	0,0	0,0	0,0	0,0
Eau en bouteille	2,5	0,1	1,3	1,1	0,1	0,5
Source non améliorée	7,5	34,5	21,3	8,6	34,3	23,8
Puits creusé non protégée	5,2	30,2	17,9	5,7	30,5	20,3
Source d'eau non protégée	0,0	0,4	0,2	0,0	0,4	0,2
Camion citerne/charette avec petite citerne	2,3	3,2	2,8	2,9	2,8	2,8
Eau de surface	0,0	0,7	0,4	0,0	0,6	0,4
Autre	2,4	2,9	2,7	1,8	2,1	1,9
Total	100,0	100,0	100,0	100,0	100,0	100,0
Pourcentage utilisant pour boire l'eau d'une source améliorée	90,1	62,6	76,0	89,6	63,6	74,3
Temps de trajet pour s'approvisionner en eau de boisson						
Eau sur place	79,1	42,3	60,3	81,4	43,9	59,3
Moins de 30 minutes	16,8	39,4	28,4	14,2	37,4	27,9
30 minutes ou plus	4,0	17,9	11,1	4,4	18,3	12,6
NSP/manquant	0,1	0,4	0,2	0,0	0,3	0,2
Total	100,0	100,0	100,0	100,0	100,0	100,0
Moyen de traitement de l'eau¹						
Ébullition	0,0	0,0	0,0	0,0	0,1	0,1
Ajout d'eau de Javel/chlore	11,5	14,4	12,9	12,3	14,7	13,7
Passée à travers un linge	7,4	29,0	18,4	8,3	28,8	20,4
Céramique, sable ou autre filtre	2,1	0,2	1,1	1,6	0,3	0,8
Désinfection solaire	0,0	0,1	0,1	0,0	0,1	0,1
Autre	1,5	0,6	1,1	0,9	0,5	0,7
Aucun traitement	81,1	62,1	71,4	81,2	61,9	69,8
Pourcentage utilisant une méthode de traitement approprié ²	17,8	37,8	28,0	18,2	38,0	29,9
Effectif	2 042	2 133	4 175	15 378	22 139	37 518

¹ Les enquêtés pouvant déclarer plusieurs types de traitement, la somme des pourcentages peut excéder 100 %.

² Les méthodes appropriées pour le traitement de l'eau comprennent l'ébullition, l'ajout de chlore, l'utilisation d'un linge pour passer l'eau, le filtrage et la désinfection solaire.

Tableau 1.3 Type de toilettes utilisées par les ménages

Répartition (en %) des ménages et de la population de droit par type de toilettes/latrines, selon le milieu de résidence EDS-Continue, Sénégal 2012-2013

Type de toilettes/latrines	Ménages			Population		
	Urbain	Rural	Total	Urbain	Rural	Total
Toilettes améliorées, non partagées						
Chasse d'eau/chasse manuelle connectée à un système d'égout	12,3	0,0	6,0	10,1	0,0	4,2
Chasse d'eau/chasse manuelle reliée à une fosse septique	16,4	6,2	11,2	21,0	7,0	12,7
Fosse d'aisances améliorées auto-aérées	4,3	4,8	4,6	6,8	5,5	6,1
Fosses d'aisances avec dalle	15,7	18,5	17,1	23,5	22,0	22,6
Latrines à chasse manuelle	0,3	0,2	0,3	0,4	0,3	0,3
Toilettes partagées¹						
Chasse d'eau/chasse manuelle connectée à un système d'égout	7,2	0,0	3,5	3,9	0,0	1,6
Chasse d'eau/chasse manuelle reliée à une fosse septique	13,1	1,6	7,3	8,2	1,2	4,1
Fosse d'aisances améliorées auto-aérées	6,7	1,4	4,0	4,9	0,9	2,5
Fosse d'aisances avec dalle	13,8	5,8	9,7	10,5	4,6	7,0
Latrines à chasse manuelle	0,1	0,2	0,1	0,0	0,1	0,1
Toilettes non améliorées						
Latrines traditionnelles	7,4	23,1	15,4	8,0	23,8	17,3
Pas de toilettes/nature	2,0	37,6	20,2	2,1	34,1	21,0
Autre	0,6	0,6	0,6	0,6	0,4	0,5
Total	100,0	100,0	100,0	100,0	100,0	100,0
Effectif	2 042	2 133	4 175	15 378	22 139	37 518

¹ Toilettes partagées qui seraient considérées comme « améliorées » si elles n'étaient pas partagées.

Tableau 1.4 Caractéristiques du logement

Répartition (en %) des ménages en fonction de certaines caractéristiques du logement, et pourcentage utilisant du combustible solide pour cuisiner; Répartition (en %) des ménages en fonction de la fréquence à laquelle on fume dans le logement, selon le milieu de résidence, EDS-Continue, Sénégal 2012-2013

Caractéristique du logement	Résidence		Ensemble
	Urbain	Rural	
Électricité			
Oui	87,8	27,5	57,0
Non	12,2	72,5	43,0
Total	100,0	100,0	100,0
Matériau de revêtement du sol			
Terre, sable	4,2	35,4	20,2
Bouse	0,7	9,4	5,2
Planches en bois	0,0	0,0	0,0
Palmes/bambou	0,1	0,1	0,1
Parquet ou bois ciré	0,1	0,2	0,2
Bandes de vinyle u asphalte	15,2	8,8	11,9
Carrelage	32,1	5,4	18,5
Ciment	46,4	39,9	43,1
Moquette	1,1	0,3	0,7
Autre	0,0	0,5	0,2
Total	100,0	100,0	100,0
Pièces utilisées pour dormir			
Une	36,0	8,5	21,9
Deux	16,6	17,6	17,1
Trois ou plus	47,3	74,0	60,9
Manquant	0,1	0,0	0,0
Total	100,0	100,0	100,0
Endroit pour cuisiner			
Dans la maison	71,4	64,9	68,1
Dans un bâtiment séparé	16,0	25,2	20,7
A l'extérieur	6,2	5,7	5,9
Autre	6,4	4,3	5,3
Total	100,0	100,0	100,0
Combustible utilisé pour cuisiner			
Électricité	2,0	0,3	1,2
GPL/gaz naturel/biogaz	48,9	2,7	25,3
Charbon de bois	23,6	8,3	15,8
Paille/branchage/herbe	20,3	83,1	52,4
Bouse	0,0	4,0	2,1
Autre	5,1	1,5	3,3
Total	100,0	100,0	100,0
Pourcentage utilisant un combustible solide pour cuisiner ¹	44,0	95,5	70,3
Effectif	2 042	2 133	4 175

GPL = Gaz propane liquéfié

¹ Inclut Charbon/lignite, Charbon de bois, Bois, Paille/branchages/herbe, Résidus agricoles et Bouse.

Tableau 1.5 Biens possédés par les ménages

Pourcentage de ménages possédant certains équipements, des moyens de transport de la terre agricole et du bétail/animaux de ferme selon le milieu de résidence, EDS-Continue, Sénégal 2012-2013

Possession	Résidence		Ensemble
	Urbain	Rural	
Biens possédés par le ménage			
Radio	68,3	72,0	70,2
Télévision	79,9	26,7	52,8
Téléphone portable	97,4	88,6	92,9
Téléphone fixe	13,9	2,7	8,2
Réfrigérateur	35,2	6,6	20,6
Moyens de transport			
Bicyclette	8,4	18,8	13,7
Charette tirée par un animal	4,2	44,3	24,7
Motocyclette/scooter	13,5	8,8	11,1
Voiture/camion	1,4	1,3	1,3
Possession de terre agricole	12,2	76,7	45,1
Possession d'animaux de ferme ¹	32,1	84,5	58,9
Effectif	2 042	2 133	4 175

¹ Bétail, vaches, taureaux, chevaux, ânes, chèvres, moutons ou poulets

Tableau 1.6 Quintiles de bien-être économique

Répartition (en %) de la population de droit par quintile de bien-être économique et coefficient de Gini, selon le milieu de résidence et la région, EDS-Continue Sénégal 2012-13

Milieu de résidence/région	Quintiles de bien-être économique					Total	Effectif d'enquêtés	Coefficient de Gini
	Le plus pauvre	Second	Moyen	Quatrième	Le plus riche			
Résidence								
Urbain	1,2	4,8	16,7	32,9	44,3	100,0	15 378	21,5
Rural	33,1	30,5	22,3	11,0	3,1	100,0	22 139	29,1
Zones écologiques								
Nord	23,0	22,4	27,7	17,7	9,2	100,0	7 222	30,0
Ouest	4,5	11,2	16,2	26,9	41,1	100,0	13 194	27,2
Centre	24,3	23,7	21,8	20,1	10,1	100,0	10 108	31,2
Sud	39,9	28,6	16,7	9,1	5,6	100,0	6 994	37,3
Total	20,0	20,0	20,0	20,0	20,0	100,0	37 518	37,7

Tableau 1.7 Lavage des mains

Pourcentage de ménages dans lesquels l'endroit utilisé le plus souvent pour se laver les mains a été observé et, parmi ces ménages, répartition (en%) par disponibilité de l'eau, de savon et d'autres produits nettoyants, EDS-Continue, Sénégal 2012-2013

Caractéristique sociodémographique	Pourcentage de ménages dans lesquels l'endroit pour se laver les mains a été observé	Effectif de ménages	Parmi les ménages dans lesquels l'endroit pour se laver les mains a été observé				Total	Effectif de ménages dans lesquels l'endroit pour se laver les mains a été observé
			Savon et eau ¹	Eau seulement	Pas d'eau, ni savon, ni autre produit nettoyant	Autres ²		
Résidence								
Urbain	40,7	2042	47,7	28,3	22,9	1,1	100	831
Rural	16,8	2133	34,5	40,4	24,5	0,6	100	359
Zones écologiques								
Nord	5,7	731	85	10,5	4,5	*	100	41
Ouest	40,9	1737	46,2	31,3	21,2	1,3	100	710
Centre	17,1	963	32,2	52,2	14,5	1,1	100	165
Sud	36,8	744	37,9	24,7	37,4	*	100	273
Quintiles de bien-être économique								
Le plus pauvre	12,5	756	36,9	34,9	28,2	*	100	94
Second	16,3	714	33	28,2	38,8	*	100	117
Moyen	16,6	724	30,6	40,6	27,7	1,2	100	121
Quatrième	27,8	939	35,7	38,5	25,1	0,6	100	261
Le plus riche	57,3	1042	53	27,6	18	1,3	100	597
Total	28,5	4175	43,7	32	23,4	0,9	100	1190

¹ Par "savon", on entend ici le savon ou un détergent en morceau, sous forme liquide, en poudre ou sous forme de pâte. Cette colonne inclut les ménages possédant du savon et de l'eau seulement ainsi que ceux qui possèdent du savon et de l'eau et un autre détergent.

² Y compris les ménages disposant de savon mais pas d'eau et les ménages disposant de l'eau et produit nettoyant autre que le savon seulement.

* Il n'y a pas de cas dans cette catégorie

Tableau 1.8 Population des ménages par âge, selon le sexe et le milieu de résidence

Répartition (en %) de la population de fait des ménages par groupe d'âges quinquennal, selon le sexe et le milieu de résidence EDS-Continue, Sénégal 2012-2013

Groupe d'âges	Urbain			Rural			Ensemble		
	Homme	Femme	Total	Homme	Femme	Total	Homme	Femme	Total
<5	14,0	13,8	13,9	20,9	17,7	19,2	18,1	16,1	17,0
5-9	14,4	12,4	13,3	18,1	15,4	16,7	16,6	14,2	15,3
10-14	10,2	10,8	10,6	13,8	11,9	12,8	12,3	11,5	11,9
15-19	10,8	11,4	11,1	10,5	10,0	10,2	10,6	10,6	10,6
20-24	10,1	10,5	10,3	6,8	8,6	7,8	8,2	9,4	8,8
25-29	9,0	8,7	8,8	4,9	7,2	6,1	6,6	7,8	7,2
30-34	7,3	7,4	7,3	4,7	5,3	5,0	5,7	6,2	6,0
35-39	5,3	5,1	5,2	3,6	4,2	3,9	4,3	4,6	4,5
40-44	4,6	3,7	4,2	3,0	3,1	3,1	3,7	3,4	3,5
45-49	3,9	3,3	3,6	2,4	2,7	2,5	3,0	2,9	3,0
50-54	3,0	3,5	3,3	2,4	4,2	3,3	2,6	3,9	3,3
55-59	2,3	3,2	2,8	2,1	2,4	2,2	2,2	2,7	2,5
60-64	2,0	1,8	1,9	1,9	2,2	2,1	1,9	2,0	2,0
65-69	0,9	1,5	1,2	1,5	1,8	1,7	1,3	1,7	1,5
70-74	1,1	1,1	1,1	1,2	1,4	1,3	1,1	1,3	1,2
75-79	0,3	0,8	0,5	1,0	0,7	0,9	0,7	0,7	0,7
80 +	0,7	0,9	0,8	1,1	1,2	1,1	0,9	1,0	1,0
Ne sait pas/manquant	0,0	0,0	0,0	0,1	0,0	0,0	0,0	0,0	0,0
Total	100,0	100,0	100,0	100,0	100,0	100,0	100,0	100,0	100,0
Effectif	7 285	7 997	15 282	10 329	11 566	21 895	17 614	19 563	37 177

Tableau 1.9 Composition des ménages

Répartition (en %) des ménages par sexe du chef de ménage et par taille du ménage; taille moyenne du ménage; pourcentage de ménages avec des orphelins et des enfants de moins de 18 ans vivant sans leurs parents, selon le milieu de résidence, EDS-Continue, Sénégal 2012-2013

Caractéristique	Résidence		Total
	Urbain	Rural	
Chef de ménage			
Homme	71,4	81,1	76,4
Femme	28,6	18,9	23,6
Total	100,0	100,0	100,0
Nombre de membres habituels			
1	11,0	2,3	6,5
2	9,6	2,0	5,7
3	6,3	3,4	4,8
4	9,0	5,0	7,0
5	10,0	6,6	8,3
6	6,8	8,1	7,4
7	7,4	8,8	8,1
8	6,7	8,6	7,6
9+	33,2	55,2	44,5
Total	100,0	100,0	100,0
Taille moyenne du ménage	7,5	10,4	9,0
Pourcentage de ménages avec des orphelins et des enfants de moins de 18 ans vivant sans leurs parents			
Enfants vivants sans leurs parents ¹	28,2	43,4	36,0
Orphelin double	1,0	1,7	1,4
Orphelin simple ²	14,8	18,7	16,8
Enfant orphelin et/ou vivant sans leurs parents	33,0	48,8	41,1
Effectif de ménages	2 042	2 133	4 175

Note: Le tableau est basé sur la population de droit des ménages, c'est-à-dire les résidents habituels.

¹ Les enfants vivant sans leurs parents sont les enfants de moins de 18 ans qui vivent dans un ménage dans lequel il n'y a ni leur père, ni leur mère.

² Comprend les enfants dont l'un des parents est décédé et dont l'état de survie de l'autre est inconnu.

Tableau 1.10 Niveau d'instruction de la population des ménages: Femme

Répartition (en %) de la population de fait des femmes des ménages âgées de six ans et plus, en fonction du plus haut niveau d'instruction atteint ou achevé et nombre médian d'années complétées, selon certaines caractéristiques sociodémographiques, EDS-Continue, Sénégal 2012-13

Caractéristique socio-démographique	Pas d'instruction	Primaire incomplet	Primaire complet ¹	Secondaire incomplet	Secondaire complet ²	Supérieur	Ne sait pas/ manquant	Total	Effectif	Nombre médian d'années complétées
Âge³										
6-9	46,4	52,4	0,6	0,3	0,0	0,0	0,2	100,0	2 217	0,0
10-14	27,5	56,1	6,9	9,1	0,0	0,0	0,4	100,0	2 247	2,5
15-19	34,4	18,2	6,4	39,6	0,7	0,5	0,2	100,0	2 070	4,6
20-24	49,6	18,0	2,7	26,1	1,5	1,7	0,5	100,0	1 835	0,0
25-29	62,3	18,0	3,6	10,5	1,1	4,0	0,5	100,0	1 524	a
30-34	64,6	20,0	2,0	8,8	0,8	2,5	1,2	100,0	1 206	a
35-39	70,8	16,7	3,1	5,7	1,1	1,4	1,2	100,0	897	a
40-44	72,0	14,8	3,2	6,3	0,2	3,1	0,5	100,0	663	a
45-49	76,4	10,1	5,9	6,2	0,7	0,0	0,8	100,0	574	a
50-54	84,5	7,5	1,9	4,1	0,8	0,6	0,7	100,0	768	a
55-59	82,5	9,9	1,7	4,5	0,0	0,8	0,6	100,0	527	a
60-64	88,3	7,5	2,5	1,2	0,1	0,2	0,2	100,0	400	a
65+	96,1	1,4	0,4	1,4	0,0	0,4	0,4	100,0	925	a
Résidence										
Urbain	40,2	31,4	4,7	19,5	1,1	2,5	0,6	100,0	6 686	1,7
Rural	67,5	21,8	2,5	7,3	0,2	0,1	0,5	100,0	9 169	a
Zones écologiques										
Nord	56,2	26,7	4,1	11,5	0,3	0,5	0,7	100,0	3 008	a
Ouest	46,0	30,0	3,7	16,3	1,1	2,4	0,5	100,0	5 694	0,3
Centre	67,8	19,8	2,3	8,9	0,2	0,3	0,5	100,0	4 410	a
Sud	57,6	26,1	4,0	11,2	0,4	0,4	0,4	100,0	2 743	a
Quintiles de bien-être économique										
Le plus pauvre	74,4	19,6	2,2	3,4	0,0	0,0	0,4	100,0	2 896	a
Second	66,1	23,7	2,4	7,4	0,1	0,1	0,2	100,0	3 109	a
Moyen	58,4	25,5	3,6	11,4	0,2	0,2	0,7	100,0	3 206	a
Quatrième	48,0	30,4	4,2	16,1	0,3	0,3	0,7	100,0	3 340	0,0
Le plus riche	36,1	29,2	4,7	22,6	2,1	4,8	0,6	100,0	3 305	2,8
Total	56,0	25,9	3,5	12,5	0,6	1,1	0,5	100,0	15 855	a

¹ A achevé avec succès X classes du niveau primaire.

² A achevé avec succès Y classes du niveau secondaire.

³ 3 cas où l'âge n'est pas déclaré ont été exclus de cette variable

a= Sans objet parce que moins de 50% des femmes n'ont aucune d'éducation formelle

Tableau 1.11 Niveau d'instruction de la population des ménages: Homme

Répartition (en %) de la population de fait des hommes des ménages âgés de six ans et plus, en fonction du plus haut niveau d'instruction atteint ou achevé et nombre médian d'années complétées, selon certaines caractéristiques sociodémographiques, EDS-Continue, Sénégal 2012-2013

Caractéristique socio-démographique	Pas d'instruction	Primaire incomplet	Primaire complet ¹	Secondaire incomplet	Secondaire complet ²	Supérieur	Ne sait pas/manquant	Total	Effectif	Nombre médian d'années complétées
Âge³										
6-9	48,6	50,7	0,4	0,3	0,0	0,0	0,1	100,0	2356	0,0
10-14	29,1	57,6	5,8	7,2	0,0	0,0	0,3	100,0	2168	2,3
15-19	30,4	19,0	5,7	42,5	0,4	0,6	1,4	100,0	1874	5,0
20-24	37,7	17,8	2,5	31,6	3,9	4,9	1,6	100,0	1437	4,2
25-29	42,6	23,2	3,9	14,5	3,2	8,5	4,0	100,0	1162	2,4
30-34	49,3	22,8	5,2	14,9	1,2	3,7	2,8	100,0	1012	0,0
35-39	53,3	17,2	4,3	11,3	2,8	4,2	6,9	100,0	763	a
40-44	53,1	12,4	4,5	14,4	3,5	7,4	4,7	100,0	653	a
45-49	62,0	8,7	3,0	11,4	2,6	3,5	8,8	100,0	531	a
50-54	59,0	10,8	6,0	8,7	1,3	5,5	8,7	100,0	462	a
55-59	65,0	10,1	2,4	11,8	6,7	1,4	2,6	100,0	385	a
60-64	71,8	7,7	2,6	7,3	2,1	6,0	2,6	100,0	341	a
65+	88,6	3,2	2,1	2,9	0,6	1,2	1,3	100,0	718	a
Résidence										
Urbain	28,6	32,8	5,1	21,6	2,8	5,3	3,9	100,0	6 087	3,4
Rural	59,6	25,2	2,7	10,1	0,6	0,7	1,1	100,0	7 780	a
Zones écologiques										
Nord	52,1	27,2	3,9	12,9	0,8	1,4	1,6	100,0	2 600	a
Ouest	33,6	33,3	3,9	17,7	2,6	5,0	4,0	100,0	5 294	2,3
Centre	61,8	21,2	2,6	11,6	0,5	1,0	1,4	100,0	3 378	a
Sud	44,7	29,6	4,7	17,0	1,5	1,6	1,0	100,0	2 595	0,1
Quintiles de bien-être économique										
Le plus pauvre										
Le plus pauvre	69,8	22,1	1,9	5,4	0,2	0,0	0,6	100,0	2 639	a
Second	57,4	27,0	3,2	10,3	0,6	0,4	1,1	100,0	2 655	a
Moyen	49,1	28,6	3,7	14,8	0,8	0,8	2,0	100,0	2 700	0,0
Quatrième	34,5	36,2	4,2	18,8	1,0	1,6	3,7	100,0	2 890	2,2
Le plus riche	23,0	27,9	5,3	24,9	4,9	9,9	4,1	100,0	2 983	4,7
Total	46,0	28,5	3,7	15,2	1,6	2,7	2,4	100,0	13 867	0,0

¹ A achevé avec succès 6 classes du niveau primaire.

² A achevé avec succès 7 classes du niveau secondaire.

³ 8 cas ou l'âge n'est pas déclaré ont été exclus de cette variable

a= San objet parce que moins de 50% des femmes n'ont aucune d'éducation formelle

Tableau 2.1 Enregistrement des naissances d'enfants de moins de 5 ans

Pourcentage d'enfants de moins de cinq ans (population de droit) dont la naissance a été enregistrée à l'état civil selon certaines caractéristiques sociodémographiques, EDS-Continue, Sénégal 2012-2013

Caractéristiques sociodémographiques	Enfants dont la naissance a été enregistrée			Effectif d'enfants
	Pourcentage ayant un acte de naissance	Pourcentage n'ayant pas d'acte de naissance	Pourcentage enregistré	
Âge				
<2	47,7	25,3	73,0	2 500
2-4	50,7	22,3	73,0	3 859
Sexe				
Masculin	49,8	24,3	74,1	3 172
Féminin	49,2	22,6	71,9	3 188
Résidence				
Urbain	63,9	27,5	91,4	2 129
Rural	42,3	21,4	63,7	4 230
Zones écologiques				
Nord	54,5	9,5	64,0	1 287
Ouest	56,6	30,3	86,9	1 894
Centre	46,2	28,9	75,1	1 953
Sud	38,6	18,9	57,5	1 225
Quintiles de bien-être économique				
Le plus pauvre	29,0	17,0	46,0	1 566
Second	42,8	23,5	66,3	1 395
Moyen	53,3	28,2	81,4	1 305
Quatrième	65,7	24,9	90,6	1 062
Le plus riche	68,3	25,8	94,1	1 031
Total	49,5	23,5	73,0	6 360

Tableau 2.2 Taux de fréquentation scolaire

Taux net de fréquentation scolaire (TNF) et taux brut de fréquentation scolaire (TBF) de la population de fait des ménages, par sexe et niveau d'études, et indice de parité entre les genres selon certaines caractéristiques sociodémographiques, EDS-Continue, Sénégal 2012-2013

Caractéristique sociodémographique	Taux net de fréquentation scolaire ¹				Taux brut de fréquentation scolaire ²			
	Homme	Femme	Total	Indice de parité entre les genres ³	Homme	Femme	Total	Indice de parité entre les genres ³
NIVEAU PRIMAIRE								
Résidence								
Urbain	65,6	66,9	66,2	1,02	92,2	100,9	96,4	1,09
Rural	41,9	43,4	42,6	1,04	67,7	68,9	68,3	1,02
Zones écologiques								
Nord	47,0	56,4	51,5	1,20	66,1	79,9	72,7	1,21
Ouest	60,4	59,1	59,8	0,98	91,1	95,2	93,1	1,04
Centre	34,7	38,1	36,4	1,10	59,0	63,3	61,1	1,07
Sud	58,3	55,3	56,9	0,95	86,2	81,8	84,1	0,95
Quintiles de bien-être économique								
Le plus pauvre	37,0	40,9	38,8	1,11	57,4	61,5	59,3	1,07
Second	44,2	43,4	43,8	0,98	71,7	70,2	71,0	0,98
Moyen	48,3	51,4	49,8	1,06	77,1	83,6	80,3	1,08
Quatrième	61,2	58,1	59,7	0,95	91,1	89,6	90,4	0,98
Le plus riche	68,2	72,3	70,2	1,06	92,7	106,4	99,3	1,15
Total	50,4	51,8	51,1	1,03	76,4	80,4	78,3	1,05
NIVEAU SECONDAIRE								
Résidence								
Urbain	37,1	35,8	36,4	0,96	102,9	92,3	97,2	0,90
Rural	17,5	16,8	17,1	0,96	46,5	43,0	44,8	0,92
Zones écologiques								
Nord	30,8	33,1	32,0	1,07	69,3	67,6	68,4	0,98
Ouest	26,4	27,5	27,0	1,04	73,6	76,2	74,9	1,04
Centre	16,7	16,8	16,7	1,01	51,5	47,5	49,4	0,92
Sud	26,4	21,6	24,1	0,82	73,9	58,0	66,3	0,78
Quintiles de bien-être économique								
Le plus pauvre	10,6	10,5	10,5	0,99	27,2	21,3	24,3	0,78
Second	18,0	15,7	16,8	0,87	50,3	44,7	47,5	0,89
Moyen	26,9	26,5	26,7	0,98	71,1	67,5	69,2	0,95
Quatrième	28,2	30,4	29,4	1,08	83,1	82,9	83,0	1,00
Le plus riche	43,7	39,1	41,2	0,89	114,2	96,7	104,6	0,85
Total	24,6	24,4	24,5	0,99	66,9	62,8	64,8	0,94

¹ Le taux net de fréquentation scolaire (TNF) pour le niveau primaire est le pourcentage de la population d'âge de fréquentation du niveau primaire (6-11 ans) qui fréquente l'école primaire. Le taux net de fréquentation scolaire pour le niveau secondaire est le pourcentage de la population d'âge de fréquentation du niveau secondaire (12-16 ans) qui fréquente l'école secondaire. Par définition le taux net de fréquentation ne peut excéder 100 %.

² Le taux brut de fréquentation scolaire (TBF) au niveau primaire est le nombre total d'élèves du niveau primaire, exprimé en pourcentage de la population d'âge officiel de fréquentation du niveau primaire. Le taux brut de fréquentation scolaire au niveau secondaire est le nombre total d'élèves du niveau secondaire, exprimé en pourcentage de la population d'âge officiel de fréquentation du niveau secondaire. S'il y a pour un niveau donné un nombre important d'élèves plus âgés ou plus jeunes que l'âge officiel pour ce niveau, le TBF peut excéder 100 %.

³ L'indice de parité entre les genres pour le primaire est le ratio du TBF au niveau primaire des filles sur le TBF des garçons. L'indice de parité entre les genres pour le secondaire est le ratio du TBF au niveau secondaire des filles sur le TBF des garçons.

Tableau 2.3. Travail des enfants

Pourcentage d'enfants impliqués dans l'activité économique et les travaux domestiques au cours de la semaine avant l'interview, en fonction du groupe d'âges, et pourcentage d'enfants de 5-14 ans impliqués dans le travail des enfants, selon certaines caractéristiques sociodémographiques, EDS-Continue, Sénégal 2012-13

Caractéristiques socio-démographiques	Pourcentage d'enfants de 5-11 ans impliqués dans:										Pourcentage d'enfants de 12-14 ans impliqués dans:																
	Travail en dehors du ménage payé	Travail en dehors du ménage non payé	Travail dans l'affaire/les terres de famille	Activité économique pour au moins 1 heure	Travaux domestiques pour moins de 28 heures	Travaux domestiques pour plus de 28 heures	Travail en dehors du ménage payé	Travail en dehors du ménage non payé	Travail dans l'affaire/les terres de famille	Activité économique pour au moins 14 heures	Travaux domestiques pour moins de 28 heures	Travaux domestiques pour plus de 28 heures	Travail en dehors du ménage payé	Travail en dehors du ménage non payé	Travail dans l'affaire/les terres de famille	Activité économique pour plus de 14 heures	Travaux domestiques pour moins de 28 heures	Travaux domestiques pour plus de 28 heures	Effectif d'enfants de 5-11 ans	Travail des enfants ¹	Effectif d'enfants de 12-14 ans	Travail des enfants ²	Effectif d'enfants de 12-14 ans	Ensemble du travail des enfants ³	Effectif d'enfants de 5-14 ans		
Sexe																											
Masculin	0,2	0,6	17,4	17,7	69,3	1,4	19,1	3,864	0,8	2,6	27,7	13,8	17,1	75,0	1,8	18,7	1,251	19,0	5 115								
Féminin	0,2	0,3	6,9	6,9	83,4	1,9	8,4	3 681	0,5	0,3	11,0	6,8	5,0	85,9	10,1	14,4	1 369	10,0	5 050								
Résidence																											
Urbain	0,1	0,4	1,9	2,2	72,0	1,2	3,4	2 671	0,6	2,5	4,9	3,6	4,1	79,0	5,8	9,8	994	5,1	3 665								
Rural	0,2	0,4	18,0	18,1	78,5	1,9	19,6	4 873	0,6	0,8	27,6	14,1	14,8	81,7	6,4	20,5	1 626	19,8	6 500								
Zones écologiques																											
Nord	0,6	0,2	9,0	9,7	79,6	2,3	11,5	1 538	1,2	0,5	16,8	7,8	10,2	89,5	3,9	14,0	486	12,1	2 024								
Ouest	0,0	0,3	9,1	9,1	68,9	1,5	10,5	2 357	0,4	2,7	12,9	8,1	7,7	74,5	5,8	13,4	865	11,3	3 222								
Centre	0,2	0,6	16,1	16,3	76,6	1,2	17,2	2 094	0,9	1,3	23,2	9,9	15,5	79,1	6,3	20,9	732	18,2	2 826								
Sud	0,2	0,5	15,1	15,1	83,4	2,1	16,8	1 555	0,0	0,3	24,9	15,7	9,6	84,7	8,7	17,3	537	16,9	2 092								
Fréquentation scolaire																											
Oui	0,1	0,4	10,8	10,8	81,6	1,4	12,0	3 481	0,3	0,5	14,9	10,1	5,4	81,9	4,8	10,0	1 776	11,3	5 257								
Non	0,3	0,5	13,5	13,9	71,6	1,9	15,4	4 064	1,2	3,4	27,4	10,1	21,9	78,0	9,0	30,0	844	17,9	4 908								
Niveau d'instruction de la mère⁴																											
Pas d'instruction	0,1	0,4	13,9	14,1	77,3	1,7	15,5	4 715	0,5	1,0	21,1	10,3	12,1	80,4	7,3	18,8	1 594	16,3	6 309								
Primaire	0,0	0,4	8,2	8,5	72,9	2,2	10,5	1 044	0,3	3,3	11,8	9,8	5,6	79,6	5,8	11,4	283	10,7	1 326								
Moyen/secondaire ou plus	0,0	0,2	1,2	1,3	67,1	0,0	1,3	420	0,0	0,0	2,7	1,7	0,9	81,8	0,0	0,9	88	1,3	508								
Quintiles de bien-être économique																											
Le plus pauvre	0,4	0,5	26,4	26,5	78,9	3,3	28,9	1 755	0,3	0,1	40,0	16,1	24,3	79,3	10,0	32,5	524	29,7	2 279								
Second	0,2	0,5	17,7	18,0	77,8	1,4	19,3	1 678	1,1	0,7	27,6	16,8	12,4	83,8	5,2	17,2	558	18,8	2 236								
Moyen	0,1	0,3	7,2	7,4	78,8	1,1	8,5	1 518	0,5	1,4	13,8	9,4	6,0	83,3	3,4	9,4	569	8,8	2 077								
Quatrième	0,2	0,5	2,8	3,0	76,6	1,4	4,3	1 433	0,9	2,6	6,4	4,0	5,9	81,6	6,2	11,9	531	6,3	1 964								
Le plus riche	0,1	0,4	1,4	1,5	65,9	0,7	2,1	1 160	0,2	2,3	4,9	2,9	4,4	73,9	6,4	10,8	448	4,5	1 608								
Total	0,2	0,4	12,3	12,5	76,2	1,7	13,9	7 544	0,6	1,4	19,0	10,1	10,7	80,7	6,2	16,4	2 620	14,5	10 165								

¹ Pour les enfants de 5-11 ans, l'activité économique pour au moins une heure comprend : le travail en dehors du ménage (payé ou non) et/ou le travail dans l'affaire/terres de la famille. Pour ces enfants, le travail comprend : l'activité économique pour au moins une heure et/ou les travaux domestiques pour 28 heures ou plus.

² Pour les enfants de 12-14 ans, le travail comprend : l'activité économique pour 14 heures ou plus et/ou les travaux domestiques pour 28 heures ou plus.

³ Indicateur MICS 8.2

⁴ 18 cas des enfants de 5-14 ans ou le niveau d'instruction de la mère est manquante ont été exclus de cette variable

Tableau 2.4 Travail des enfants et fréquentation scolaire

Pourcentage d'enfants de 5-14 impliqués dans le travail des enfants et pourcentage fréquentant l'école, parmi les enfants de 5-14 ans qui travaillent, pourcentage qui fréquentent l'école, et parmi les enfants de 5-14 ans qui fréquentent l'école, pourcentage qui travaillent, selon certaines caractéristiques sociodémographiques, EDS-Continue, Sénégal 2012-13

Caractéristiques sociodémographiques	Tous les enfants de 5-14 ans			Enfants de 5-14 ans impliqués dans le travail des enfants		Enfants de 5-14 ans qui fréquentent l'école	
	Pourcentage impliqués dans le travail des enfants	Pourcentage qui fréquente l'école	Effectif d'enfants de 5-14 ans	Pourcentage qui fréquente l'école ¹	Effectif d'enfants de 5-14 ans impliqués dans le travail des enfants	Pourcentage impliqués dans le travail des enfants	Effectif d'enfants de 5-14 ans qui fréquentent l'école
Sexe							
Masculin	19,0	50,5	5 115	38,7	971	14,6	2 581
Féminin	10,0	53,0	5 050	43,5	506	8,2	2 676
Résidence							
Urbain	5,1	67,1	3 665	69,6	188	5,3	2 458
Rural	19,8	43,1	6 500	36,1	1 289	16,6	2 798
Zones écologiques							
Nord	12,1	52,7	2 024	28,5	245	6,5	1 067
Ouest	11,3	61,9	3 222	59,3	364	10,8	1 993
Centre	18,2	37,2	2 826	28,1	514	13,7	1 052
Sud	16,9	54,7	2 092	47,0	355	14,6	1 144
Âge							
5-11	13,9	46,1	7 544	40,0	1 046	12,0	3 481
12-14	16,4	67,8	2 620	41,2	431	10,0	1 776
Niveau d'instruction de la mère²							
Pas d'instruction	16,3	45,5	6 309	36,5	1 029	13,1	2 870
Primaire	10,7	66,4	1 326	59,0	141	9,5	881
Moyen/secondaire ou plus	1,3	79,1	508	100,0	6	1,6	402
Quintiles de bien-être économique							
Le plus pauvre	29,7	37,2	2 279	27,2	678	21,7	849
Second	18,8	44,2	2 236	46,8	420	19,9	988
Moyen	8,8	50,9	2 077	46,1	182	7,9	1 057
Quatrième	6,3	61,2	1 964	57,5	125	6,0	1 202
Le plus riche	4,5	72,2	1 608	81,8	73	5,1	1 161
Total	14,5	51,7	10 165	40,4	1 477	11,3	5 257

¹ MICS Indicateur MICS 8.3

² 18 cas des enfants de 5-14 ans ou le niveau d'instruction de la mère est manquante ont été exclus de cette variable

Tableau 2.5 Enfants orphelins et résidence avec les parents

Répartition (en %) de la population de droit des enfants de moins de 18 ans par état de survie des parents et résidence avec les parents; pourcentage d'enfants ne vivant pas avec un parent biologique et pourcentage d'enfants ayant un ou leurs deux parents décédés, selon certaines caractéristiques sociodémographiques, EDS-Continue, Sénégal 2012-13

Caractéristique sociodémographique	Vit avec la mère mais pas avec le père				Vit avec le père mais pas avec la mère				Ne vit avec aucun des deux parents				Information manquante sur père /mère	Pourcentage avec un ou les deux parents		Effectif d'enfants		
	Vit avec les deux parents		Père décédé		Mère en vie		Mère décédée		Les deux sont vivants		Seul le père est vivant			Seule la mère est vivante			Les deux décédés	
	Père en vie	Père décédé	Mère en vie	Mère décédée	Mère en vie	Mère décédée	Les deux sont vivants	Seul le père est vivant	Seule la mère est vivante	Les deux décédés	Total	Pourcentage ne vivant avec aucun parent biologique		Pourcentage avec un ou les deux parents décédés ¹				
Âge																		
0-4	62,9	29,8	0,8	0,6	0,6	0,1	5,5	0,2	0,2	0,1	0,0	0,0	0,0	100,0	5,9	1,3	6 360	
<2	62,3	35,6	0,6	0,2	0,2	0,0	1,1	0,1	0,0	0,0	0,0	0,0	0,0	100,0	1,3	0,8	2 500	
2-4	63,2	26,0	0,9	0,8	0,8	0,2	8,3	0,2	0,3	0,1	0,0	0,0	0,0	100,0	8,9	1,7	3 859	
5-9	59,2	20,6	2,8	2,3	2,3	0,6	2,8	0,8	1,0	0,2	0,0	0,0	0,0	100,0	14,5	5,3	5 736	
10-14	52,8	18,5	5,2	2,9	2,9	1,2	14,9	1,5	2,5	0,7	0,0	0,0	0,0	100,0	19,5	10,9	4 429	
15-17	43,0	13,9	8,3	2,0	2,0	1,3	21,8	2,9	5,0	1,6	0,2	0,0	0,0	100,0	31,3	19,1	2 357	
Sexe																		
Masculin	58,3	22,7	3,4	2,4	2,4	0,7	9,9	0,7	1,5	0,4	0,0	0,0	0,0	100,0	12,6	6,7	9 444	
Féminin	55,5	22,1	3,3	1,3	1,3	0,6	13,8	1,3	1,6	0,5	0,0	0,0	0,0	100,0	17,2	7,3	9 437	
Résidence																		
Urbain	54,1	24,3	4,0	2,0	2,0	0,6	11,8	1,0	1,7	0,4	0,0	0,0	0,0	100,0	15,0	7,8	6 747	
Rural	58,5	21,3	3,0	1,7	1,7	0,7	11,9	1,0	1,5	0,4	0,0	0,0	0,0	100,0	14,8	6,6	12 135	
Zones écologiques																		
Nord	55,4	23,7	3,8	1,8	1,8	0,5	12,3	1,1	1,1	0,3	0,1	0,0	0,0	100,0	14,7	6,8	3 774	
Ouest	55,8	24,3	3,8	2,0	2,0	0,7	10,9	0,9	1,4	0,2	0,0	0,0	0,0	100,0	13,5	7,0	5 899	
Centre	54,4	25,3	2,8	1,0	1,0	0,4	12,9	1,0	1,8	0,3	0,0	0,0	0,0	100,0	16,1	6,4	5 436	
Sud	63,9	13,9	2,9	2,8	2,8	1,2	11,5	1,0	1,9	1,0	0,0	0,0	0,0	100,0	15,4	8,0	3 772	
Quintiles de bien-être économique																		
Le plus pauvre	71,5	11,7	3,1	1,4	1,4	1,2	9,0	0,8	1,0	0,4	0,0	0,0	0,0	100,0	11,2	6,5	4 280	
Second	56,6	21,2	3,4	2,1	2,1	0,5	12,5	0,9	2,2	0,5	0,0	0,0	0,0	100,0	16,1	7,6	4 102	
Moyen	51,0	27,0	3,5	1,4	1,4	0,2	13,5	1,2	1,7	0,5	0,0	0,0	0,0	100,0	16,9	7,1	3 901	
Quatrième	47,3	29,3	4,6	2,7	2,7	0,3	12,8	1,1	1,5	0,3	0,1	0,0	0,0	100,0	15,7	7,8	3 542	
Le plus riche	55,6	25,0	1,9	1,5	1,5	1,1	11,9	1,1	1,4	0,4	0,0	0,0	0,0	100,0	14,8	5,9	3 056	
Ensemble <15	58,9	23,6	2,6	1,8	1,8	0,6	10,4	0,7	1,1	0,3	0,0	0,0	0,0	100,0	12,5	5,3	16 524	
Ensemble <18	56,9	22,4	3,4	1,8	1,8	0,7	11,9	1,0	1,6	0,4	0,0	0,0	0,0	100,0	14,9	7,0	18 882	

Note: Le tableau est basé sur la population de droit des ménages, c'est-à-dire les résidents habituels.

¹ Inclut les enfants dont le père est décédé, la mère est décédée, les deux parents sont décédés et ceux dont un seul parent est décédé mais dont l'information sur l'état de survie de l'autre parent est manquante.

Tableau 3.1 Caractéristiques sociodémographiques des enquêtés

Répartition (en %) des femmes enquêtées de 15-49 ans selon certaines caractéristiques sociodémographiques, EDS-Continue, Sénégal 2012-13

Caractéristique sociodémographique	Femme		
	Pourcentage pondéré	Effectif pondéré	Effectif non pondéré
Âge			
15-19	23,3	2 015	2 073
20-24	20,6	1 781	1 761
25-29	17,8	1 538	1 521
30-34	13,3	1 151	1 143
35-39	10,5	909	912
40-44	7,6	660	692
45-49	6,7	582	534
Religion			
Musulman	96,5	8 331	8 335
Chrétien	3,4	293	284
Animiste	0,1	13	17
Ethnie			
Wolof	38,5	3 321	2 995
Poular	27,5	2 377	2 794
Serer	16,1	1 386	1 044
Mandingue	4,0	348	535
Diola	3,6	311	376
Soninké	2,5	213	197
Autre/non sénégalais	7,9	681	695
État matrimonial			
Célibataire	30,8	2 661	2 473
Marié	63,9	5 518	5 762
Vivant ensemble	0,4	36	35
Divorcé/séparé	3,9	333	284
Veuf	1,0	88	82
Résidence			
Urbain	45,8	3 957	3 360
Rural	54,2	4 679	5 276
Zones écologiques			
Nord	18,7	1 619	1 894
Ouest	38,0	3 283	1 511
Centre	27,0	2 331	2 827
Sud	16,2	1 403	2 404
Niveau d'instruction			
Pas d'instruction	54,8	4 728	4 909
Primaire	22,5	1 943	1 875
Moyen/secondaire	20,8	1 798	1 750
Supérieur	1,9	167	102
Quintiles de bien-être économique			
Le plus pauvre	16,4	1 416	1 775
Second	17,8	1 536	1 931
Moyen	20,0	1 731	1 937
Quatrième	22,2	1 920	1 735
Le plus riche	23,5	2 032	1 258
Ensemble 15-49	100,0	8 636	8 636

Note: Le niveau d'instruction correspond au plus haut niveau d'instruction atteint, qu'il ait été achevé ou non.

Tableau 3.2 Niveau d'instruction : Femmes

Répartition (en %) des femmes de 15-49 ans en fonction du plus haut niveau d'instruction atteint ou achevé et nombre médian d'années d'instruction achevées, selon certaines caractéristiques sociodémographiques, EDS-Continue, Sénégal 2012-13

Caractéristique sociodémographique	Plus haut niveau d'instruction atteint						Total	Nombre médian d'années complétées	Effectif de femmes
	Sans instruction	Primaire incomplet	Primaire complet ¹	Secondaire incomplet	Secondaire complet ²	Supérieur			
Âge									
15-24	39,5	19,1	4,1	35,0	1,1	1,2	100,0	4,0	3 796
15-19	32,9	19,7	6,0	40,2	0,7	0,5	100,0	4,7	2 015
20-24	46,9	18,4	2,1	29,1	1,6	2,0	100,0	1,8	1 781
25-29	60,2	20,9	3,5	10,6	0,9	3,9	100,0	a	1 538
30-34	64,0	23,0	2,1	7,9	0,6	2,4	100,0	a	1 151
35-39	69,2	18,2	3,1	7,3	0,9	1,3	100,0	a	909
40-44	74,8	13,7	2,4	5,7	0,2	3,3	100,0	a	660
45-49	76,5	10,0	6,5	6,3	0,7	0,0	100,0	a	582
Résidence									
Urbain	38,1	24,0	4,3	28,0	1,6	3,9	100,0	4,1	3 957
Rural	68,8	14,4	3,1	13,1	0,3	0,2	100,0	a	4 679
Zones écologiques									
Nord	60,1	16,7	4,1	17,9	0,4	0,8	100,0	a	1 619
Ouest	42,8	23,3	4,0	24,3	1,6	4,0	100,0	2,9	3 283
Centre	65,0	16,1	2,7	15,3	0,4	0,5	100,0	a	2 331
Sud	59,4	15,3	4,2	19,6	0,7	0,7	100,0	a	1 403
Quintiles de bien-être économique									
Le plus pauvre	80,3	9,9	3,0	6,8	0,0	0,0	100,0	a	1 416
Second	67,2	15,1	3,4	14,0	0,2	0,1	100,0	a	1 536
Moyen	56,2	20,4	3,6	19,1	0,4	0,4	100,0	a	1 731
Quatrième	47,3	23,7	4,1	24,2	0,4	0,3	100,0	1,8	1 920
Le plus riche	33,3	22,0	4,1	30,3	2,9	7,5	100,0	4,5	2 032
Total	54,8	18,8	3,7	19,9	0,9	1,9	100,0	a	8 636

¹ A achevé avec succès 6 classes du niveau primaire.

² A achevé avec succès 7 classes du niveau secondaire.

a= Sans objet parce que moins de 50% des femmes n'ont aucune éducation formelle

Tableau 3.3 Alphabétisation : Femmes

Répartition (en %) des femmes de 15-49 ans par niveau d'instruction atteint et niveau d'alphabétisation et pourcentage de femmes alphabétisées selon certaines caractéristiques sociodémographiques, EDS-Continue, Sénégal 2012-13

Caractéristique sociodémographique	Pas d'instruction ou niveau primaire					Total	Pourcentage alphabétisé ²
	Secondaire ou supérieur	Peut lire une phrase entière	Peut lire une partie de la phrase	Ne peut pas lire	Autre ¹		
Âge							
15-24	37,3	8,5	7,4	46,8	0,0	100,0	53,2
15-19	41,4	9,3	7,3	42,1	0,0	100,0	57,9
20-24	32,6	7,7	7,5	52,2	0,0	100,0	47,8
25-29	15,4	7,9	10,6	66,2	0,0	100,0	33,8
30-34	10,9	8,9	9,2	71,1	0,0	100,0	28,9
35-39	9,5	8,5	7,1	74,8	0,0	100,0	25,2
40-44	9,2	6,4	6,6	77,4	0,4	100,0	22,1
45-49	7,0	7,9	6,1	79,1	0,0	100,0	20,9
Résidence							
Urbain	33,6	10,4	9,5	46,6	0,0	100,0	53,4
Rural	13,6	6,5	6,8	73,1	0,1	100,0	26,8
Zones écologiques							
Nord	19,1	6,2	8,9	65,6	0,2	100,0	34,2
Ouest	29,9	10,5	8,5	51,1	0,0	100,0	48,9
Centre	16,2	8,3	6,9	68,6	0,0	100,0	31,4
Sud	21,0	5,3	7,7	66,0	0,0	100,0	34,0
Quintiles de bien-être économique							
Le plus pauvre	6,8	3,2	6,5	83,3	0,2	100,0	16,4
Second	14,4	6,7	7,2	71,7	0,0	100,0	28,3
Moyen	19,9	8,4	7,9	63,9	0,0	100,0	36,1
Quatrième	24,9	11,0	8,5	55,5	0,0	100,0	44,5
Le plus riche	40,6	10,3	9,3	39,8	0,0	100,0	60,2
Total	22,8	8,3	8,0	60,9	0,0	100,0	39,0

¹ Pas de carte dans la langue de l'enquête ou aveugle/malvoyant

² C'est-à-dire les femmes qui ont, au moins, fréquenté l'école secondaire et celles qui peuvent lire une phrase entière ou une partie de phrase.

Tableau 3.4 Exposition aux média : Femmes

Pourcentage de femmes de 15-49 ans qui, habituellement, lisent un journal, regardent la télévision et/ou écoutent la radio, au moins, une fois par semaine, selon certaines caractéristiques sociodémographiques EDS-Continue, Sénégal 2012-13

Caractéristique sociodémographique	Lit un journal, au moins, une fois par semaine	Regarde la télévision, au moins, une fois par semaine	Écoute la radio, au moins, une fois par semaine	Les trois média, au moins, une fois par semaine	Aucun média, au moins, une fois par semaine	Effectif de femmes
Âge						
15-19	12,0	66,0	55,5	7,5	17,6	2 015
20-24	14,5	63,8	63,7	11,1	17,4	1 781
25-29	10,7	62,9	62,4	8,6	18,5	1 538
30-34	5,7	60,4	61,2	4,4	20,1	1 151
35-39	7,7	59,7	60,5	7,1	19,8	909
40-44	7,0	55,7	56,8	4,6	21,9	660
45-49	4,8	52,8	58,8	4,1	25,1	582
Résidence						
Urbain	19,0	88,2	64,0	14,5	6,1	3 957
Rural	2,6	39,7	56,7	1,6	30,1	4 679
Zones écologiques						
Nord	4,4	50,9	45,2	3,0	30,7	1 619
Ouest	18,0	80,9	63,8	13,3	8,1	3 283
Centre	6,6	57,9	66,6	5,1	18,5	2 331
Sud	4,1	36,9	57,5	3,0	32,5	1 403
Niveau d'instruction						
Pas d'instruction	0,1	48,0	56,3	0,1	26,7	4 728
Primaire	8,3	74,0	63,5	6,6	13,0	1 943
Moyen/secondaire ou plus	35,9	83,4	65,6	26,2	6,9	1 965
Quintiles de bien-être économique						
Le plus pauvre	0,5	7,7	48,6	0,2	48,6	1 416
Second	2,5	26,3	57,4	1,3	34,1	1 536
Moyen	4,9	64,0	59,1	2,9	17,8	1 731
Quatrième	10,1	92,7	64,0	7,7	4,3	1 920
Le plus riche	27,1	95,8	67,1	21,0	2,4	2 032
Total	10,1	61,9	60,0	7,5	19,1	8 636

Tableau 3.5 Emploi : Femmes

Répartition (en %) des femmes de 15-49 ans en fonction du fait qu'elles travaillent ou non, selon certaines caractéristiques sociodémographiques, EDS-Continue, Sénégal 2012-13

Caractéristique sociodémographique	A travaillé au cours des 12 mois ayant précédé l'enquête		N'a pas travaillé au cours des 12 mois ayant précédé l'enquête	Total	Effectif de femmes
	Travaille actuellement ¹	Ne travaille pas actuellement			
Âge					
15-19	23,4	10,6	66,0	100,0	2 015
20-24	32,9	9,5	57,7	100,0	1 781
25-29	45,1	11,3	43,6	100,0	1 538
30-34	55,1	10,0	34,8	100,0	1 151
35-39	61,6	8,4	29,9	100,0	909
40-44	68,6	9,4	22,0	100,0	660
45-49	68,9	8,1	22,9	100,0	582
État matrimonial					
Célibataire	32,3	9,9	57,8	100,0	2 661
Marié ou vivant ensemble	48,0	10,3	41,6	100,0	5 554
Divorcé/séparé/veuf	65,0	4,6	30,4	100,0	421
Nombre d'enfants vivants					
0	31,6	9,5	58,8	100,0	3 265
1-2	43,6	8,9	47,6	100,0	2 127
3-4	53,4	10,2	36,4	100,0	1 620
5+	60,1	11,9	28,0	100,0	1 624
Résidence					
Urbain	47,4	4,4	48,3	100,0	3 957
Rural	41,1	14,6	44,2	100,0	4 679
Zones écologiques					
Nord	32,8	6,1	61,1	100,0	1 619
Ouest	48,4	6,8	44,8	100,0	3 283
Centre	45,1	13,0	41,9	100,0	2 331
Sud	44,8	16,6	38,6	100,0	1 403
Niveau d'instruction					
Pas d'instruction	48,9	11,0	40,1	100,0	4 728
Primaire	48,3	8,5	43,2	100,0	1 943
Moyen/secondaire ou plus	28,1	8,8	63,1	100,0	1 965
Quintiles de bien-être économique					
Le plus pauvre	41,3	20,5	38,2	100,0	1 416
Second	38,5	16,1	45,3	100,0	1 536
Moyen	41,5	8,3	50,2	100,0	1 731
Quatrième	48,9	5,7	45,4	100,0	1 920
Le plus riche	47,5	3,3	49,2	100,0	2 032
Total	44,0	9,9	46,1	100,0	8 636

¹ «Travaille actuellement» concerne les femmes qui ont travaillé au cours des sept derniers jours, y compris celles qui n'ont pas travaillé au cours des sept derniers jours mais qui ont un emploi régulier et qui étaient absentes parce qu'elles étaient en congé, malades ou en vacances ou pour d'autres raisons.

Tableau 3.6 Occupation : Femmes

Répartition (en %) des femmes de 15-49 ans ayant eu un emploi au cours des 12 mois ayant précédé l'enquête par type d'occupation, selon certaines caractéristiques sociodémographiques, EDS-Continue, Sénégal 2012-13

Caractéristique socio-démographique	Cadre/technicien/direction	Employé	Ventes et services	Manuel qualifié	Manuel non qualifié	Employé de maison	Agriculture	Manquant	Total	Effectif de femmes
Âge										
15-19	7,5	0,1	28,0	3,6	15,5	16,1	28,2	0,9	100,0	686
20-24	4,9	0,8	44,3	4,5	9,9	10,0	24,4	1,3	100,0	754
25-29	5,8	1,8	51,0	3,6	5,1	5,9	25,5	1,2	100,0	868
30-34	4,5	0,9	59,8	1,9	3,4	3,8	24,3	1,4	100,0	750
35-39	4,2	1,1	62,8	1,5	3,5	2,3	22,8	1,8	100,0	637
40-44	3,4	2,1	60,0	3,3	2,1	1,7	26,0	1,4	100,0	515
45-49	1,4	0,2	71,6	2,1	2,3	2,0	19,2	1,2	100,0	449
État matrimonial										
Célibataire	9,8	0,9	40,3	3,6	13,5	17,1	13,1	1,7	100,0	1 124
Marié ou vivant ensemble	2,9	0,8	55,9	2,8	3,9	2,3	30,1	1,3	100,0	3 241
Divorcé/séparé/veuf	5,9	3,8	62,8	2,9	5,2	10,5	8,1	0,7	100,0	293
Nombre d'enfants vivants										
0	9,4	0,9	42,8	3,9	11,5	13,6	16,8	1,0	100,0	1 344
1-2	4,8	2,4	53,0	3,4	5,8	7,2	22,0	1,5	100,0	1 115
3-4	2,9	0,7	55,2	3,0	4,0	2,7	30,1	1,4	100,0	1 030
5+	1,1	0,2	61,0	1,7	2,9	0,6	31,2	1,3	100,0	1 169
Résidence										
Urbain	7,4	2,1	68,5	2,8	5,2	10,7	2,6	0,6	100,0	2 047
Rural	2,7	0,2	40,0	3,2	7,2	3,0	41,8	1,9	100,0	2 611
Zones écologiques										
Nord	2,7	0,5	61,8	1,1	6,6	4,0	20,9	2,4	100,0	630
Ouest	7,4	1,9	60,5	3,5	7,6	11,0	7,9	0,2	100,0	1 811
Centre	4,3	0,6	51,4	4,3	6,9	2,8	28,9	0,9	100,0	1 355
Sud	1,5	0,4	30,9	1,4	2,5	4,1	55,7	3,6	100,0	861
Niveau d'instruction										
Pas d'instruction	2,1	0,0	51,2	2,8	5,6	5,1	32,3	0,9	100,0	2 830
Primaire	2,9	0,3	62,8	2,2	6,8	8,3	14,7	2,0	100,0	1 103
Moyen/secondaire ou plus	17,9	6,2	42,1	5,2	8,3	8,7	9,5	2,1	100,0	724
Quintiles de bien-être économique										
Le plus pauvre	1,4	0,1	26,2	1,6	7,0	1,6	61,9	0,2	100,0	875
Second	2,8	0,0	33,1	1,8	6,7	5,0	46,9	3,7	100,0	840
Moyen	3,6	0,4	56,4	5,0	8,9	6,1	18,5	1,1	100,0	863
Quatrième	6,3	0,6	68,8	2,6	7,4	8,9	4,1	1,2	100,0	1 048
Le plus riche	8,7	3,5	70,9	3,9	2,3	9,3	0,8	0,6	100,0	1 032
Total	4,8	1,0	52,5	3,0	6,3	6,4	24,6	1,3	100,0	4 658

Tableau 3.7 Type d'emploi : Femmes

Répartition (en %) des femmes de 15-49 ans ayant eu un emploi au cours des 12 mois ayant précédé l'enquête en fonction du type de rémunération, du type d'employeur et de la régularité de l'emploi, selon le secteur agricole et non-agricole, EDS-Continue, Sénégal 2012-13

Caractéristique de l'emploi	Travail agricole	Travail non agricole	Manquant	Total
Type de revenu				
Argent seulement	20,5	86,0	53,0	69,4
Argent et en nature	17,9	0,7	2,4	5,0
En nature seulement	3,9	0,2	8,5	1,2
Pas rémunéré	57,7	13,1	36,1	24,4
Total	100,0	100,0	100,0	100,0
Type d'employeur				
Employé par un membre de la famille	48,7	6,9	28,5	17,5
Employé par quelqu'un qui n'est pas membre de la famille	2,6	28,5	28,8	22,1
Travaille à son propre compte	48,6	64,7	42,7	60,4
Total	100,0	100,0	100,0	100,0
Régularité de l'emploi				
Toute l'année	5,7	75,3	35,7	57,6
Saisonnier	93,2	15,9	48,0	35,4
Occasionnel	1,1	8,8	16,3	7,0
Total	100,0	100,0	100,0	100,0
Effectif de femmes ayant eu un emploi au cours des 12 derniers mois	1 146	3 451	61	4 658

Note: Le total comprend les femmes dont l'information sur le type d'emploi est manquante.

Tableau 4.1 État matrimonial actuel : Femmes

Répartition (en %) des femmes de 15-49 ans par état matrimonial actuel, selon l'âge, EDS-Continue, Sénégal 2012-13

Groupe d'âges	État matrimonial						Total	Pourcentage d'enquêtés actuellement en union	Effectif d'enquêtés
	Célibataire	Marié	Vivant ensemble	Divorcé	Séparé	Veuf			
Âge									
15-19	76,4	22,1	0,5	0,7	0,2	0,0	100,0	22,6	2 015
20-24	40,8	56,2	0,5	1,8	0,7	0,1	100,0	56,7	1 781
25-29	15,1	78,4	0,7	3,9	0,9	0,8	100,0	79,2	1 538
30-34	8,1	86,5	0,3	4,1	0,3	0,6	100,0	86,9	1 151
35-39	4,4	88,4	0,1	4,7	0,5	1,9	100,0	88,6	909
40-44	2,2	87,6	0,2	6,5	1,0	2,4	100,0	87,8	660
45-49	2,5	83,6	0,1	7,3	0,5	5,9	100,0	83,7	582
Ensemble 15-49	30,8	63,9	0,4	3,3	0,6	1,0	100,0	64,3	8 636

Tableau 4.2 Nombre de coépouses

Répartition (en %) des femmes de 15-49 ans, actuellement en union, par nombre de co-épouses, selon certaines caractéristiques sociodémographiques, EDS-Continue, Sénégal 2012-13

Caractéristique sociodémographique	Nombre de coépouses				Total	Effectif de femmes
	0	1	2+	Manquant		
Âge						
15-19	87,1	12,0	0,9	0,0	100,0	455
20-24	84,0	13,8	2,0	0,3	100,0	1 010
25-29	77,3	19,1	3,5	0,0	100,0	1 218
30-34	63,6	30,7	5,7	0,0	100,0	1 000
35-39	56,6	33,9	9,5	0,0	100,0	805
40-44	48,7	40,7	10,6	0,0	100,0	579
45-49	39,3	42,3	17,8	0,6	100,0	487
Résidence						
Urbain	75,8	19,6	4,3	0,3	100,0	2 122
Rural	62,4	30,1	7,5	0,0	100,0	3 432
Zones écologiques						
Nord	70,2	24,1	5,7	0,0	100,0	1 102
Ouest	75,7	20,3	3,6	0,3	100,0	1 832
Centre	61,4	29,9	8,8	0,0	100,0	1 645
Sud	59,6	32,7	7,7	0,0	100,0	976
Niveau d'instruction						
Pas d'instruction	62,0	30,3	7,7	0,1	100,0	3 805
Primaire	78,0	18,7	3,2	0,1	100,0	1 184
Moyen/secondaire ou plus	83,0	13,4	3,3	0,3	100,0	565
Quintiles de bien-être économique						
Le plus pauvre	61,0	31,3	7,7	0,0	100,0	1 179
Second	66,0	28,5	5,6	0,0	100,0	1 104
Moyen	66,5	26,7	6,8	0,0	100,0	1 102
Quatrième	73,0	21,4	5,0	0,6	100,0	1 076
Le plus riche	71,8	22,1	6,1	0,0	100,0	1 094
Total	67,5	26,1	6,3	0,1	100,0	5 554

Tableau 4.3 Âge à la première union : Femmes

Pourcentage de femmes de 15-49 ans par âge exact à la première union et âge médian à la première union selon l'âge actuel, EDS-Continue, Sénégal 2012-13

Âge actuel	Pourcentage en première union avant d'atteindre l'âge exact :					Pourcentage de célibataires	Effectif d'enquêtés	Âge médian à la première union
	15	18	20	22	25			
Âge								
15-19	6,0	na	na	na	na	76,4	2 015	a
20-24	8,6	29,8	46,7	na	na	40,8	1 781	a
25-29	9,4	33,2	50,2	64,9	79,1	15,1	1 538	20,0
30-34	10,6	36,9	54,3	67,6	80,0	8,1	1 151	19,5
35-39	11,7	37,9	56,8	68,9	80,5	4,4	909	19,0
40-44	13,6	48,6	66,3	75,1	84,6	2,2	660	18,1
45-49	15,4	46,5	64,3	75,4	86,2	2,5	582	18,4
20-49	10,6	36,3	53,8	na	na	16,9	6 621	19,6
25-49	11,4	38,7	56,3	68,9	81,2	8,2	4 840	19,3
30-49	12,3	41,2	59,2	70,8	82,1	4,9	3 302	18,9

Note: L'âge à la première union est défini comme étant l'âge auquel l'enquêté(e) a commencé à vivre avec son premier époux/épouse/partenaire

na = Non applicable pour cause de troncature.

a = Non calculé parce que moins de 50 % des femmes ont commencé à vivre pour la première fois avec leur conjoint(e)/partenaire avant d'atteindre le début du groupe d'âges

Tableau 4.4 Âge médian à la première union selon certaines caractéristiques sociodémographiques

Âge médian à la première union des femmes de 20-49 ans et de 25-49 ans, selon certaines caractéristiques sociodémographiques, EDS-Continue, Sénégal 2012-13

Caractéristique sociodémographique	Âge des femmes	
	20-49	25-49
Résidence		
Urbain	a	21,1
Rural	18,3	18,0
Zones écologiques		
Nord	18,7	18,5
Ouest	a	20,9
Centre	18,8	18,6
Sud	18,1	17,8
Niveau d'instruction		
Pas d'instruction	18,2	18,2
Primaire	a	21,2
Quintiles de bien-être économique		
Le plus pauvre	16,9	16,8
Second	18,3	18,1
Moyen	19,5	19,1
Quatrième	a	20,2
Le plus riche	a	22,4
Total	19,6	19,3

Note: L'âge à la première union est défini comme étant l'âge auquel l'enquêté(e) a commencé à vivre avec son premier conjoint(e)/partenaire.

a = Non calculé parce que moins de 50 % des femmes ont commencé à vivre pour la première fois avec leur conjoint(e)/partenaire avant d'atteindre le début du groupe d'âges.

Tableau 4.5 Âge aux premiers rapports sexuels

Pourcentage de femmes 15-49 ans ayant eu leurs premiers rapports sexuels avant d'atteindre certains âges exacts, pourcentage n'ayant jamais eu de rapports sexuels et âge médian aux premiers rapports sexuels, selon l'âge actuel, EDS-Continue, Sénégal 2012-13

Âge actuel	Pourcentage ayant déjà eu leurs premiers rapports sexuels avant d'atteindre l'âge exact de :					Pourcentage n'ayant jamais eu de rapports sexuels	Effectif	Âge médian aux premiers rapports sexuels
	15	18	20	22	25			
Âge								
15-19	6,2	na	na	na	na	74,8	2 015	a
20-24	9,6	33,0	51,1	na	na	35,4	1 781	19,9
25-29	8,9	35,6	53,5	67,5	79,5	11,8	1 538	19,7
30-34	10,8	40,2	57,3	69,9	80,7	6,0	1 151	19,0
35-39	13,2	41,0	57,6	68,8	79,1	3,8	909	18,9
40-44	14,1	50,0	67,8	77,6	84,7	1,3	660	18,0
45-49	14,0	49,2	67,9	79,0	88,9	0,3	582	18,1
20-49	11,0	39,1	56,8	na	na	14,0	6 621	19,2
25-49	11,5	41,3	58,8	71,1	81,6	6,1	4 840	18,9
15-24	7,8	na	na	na	na	56,3	3 796	a

na = Non applicable pour cause de troncature.

a = Non calculé parce que moins de 50 % des femmes ont eu leurs premiers rapports sexuels avant d'atteindre le début du groupe d'âges.

Tableau 4.6 Âge médian aux premiers rapports sexuels certaines caractéristiques sociodémographiques

Âge médian aux premiers rapports sexuels des femmes de 20-49 ans et de 25-49 ans selon certaines caractéristiques sociodémographiques, EDS-Continue, Sénégal 2012-13

Caractéristique sociodémographique	Âge des femmes	
	20-49	25-49
Résidence		
Urbain	a	20,5
Rural	18,1	17,9
Zones écologiques		
Nord	18,9	18,6
Ouest	a	20,4
Centre	18,8	18,6
Sud	16,9	16,7
Niveau d'instruction		
Pas d'instruction	18,1	18,1
Primaire	a	20,3
Moyen/secondaire ou plus	a	24,3
Quintiles de bien-être économique		
Le plus pauvre	16,8	16,7
Second	17,8	17,7
Moyen	19,2	18,8
Quatrième	a	19,7
Le plus riche	a	21,8
Total	19,2	18,9

a = Non calculé parce que moins de 50 % des femmes ont eu leurs premiers rapports sexuels avant d'atteindre le début du groupe d'âges.

Tableau 4.7.1 Activité sexuelle récente des femmes

Répartition (en %) des femmes de 15-49 ans en fonction du moment auquel ont eu lieu leurs derniers rapports sexuels, selon certaines caractéristiques sociodémographiques, EDS-Continue, Sénégal 2012-13

Caractéristique sociodémographique	Derniers rapports sexuels :				Total	Effectif de femmes
	Au cours des quatre dernières semaines	Au cours de la dernière année ¹	Il y a un an ou plus	N'a jamais eu de rapports sexuels		
Âge						
15-19	13,6	9,4	2,2	74,8	100,0	2 015
20-24	34,7	20,8	9,1	35,4	100,0	1 781
25-29	53,8	21,7	12,7	11,8	100,0	1 538
30-34	56,1	23,7	14,1	6,0	100,0	1 151
35-39	61,4	21,8	13,0	3,8	100,0	909
40-44	62,3	19,3	17,1	1,3	100,0	660
45-49	60,3	15,9	23,6	0,3	100,0	582
État matrimonial						
Célibataire	1,4	5,0	4,0	89,6	100,0	2 661
Marié ou vivant ensemble	65,4	24,6	9,2	0,8	100,0	5 554
Divorcé/séparé/veuf	4,3	20,1	74,4	1,2	100,0	421
Durée de l'union²						
0-4 ans	61,6	29,0	6,2	3,2	100,0	1 363
5-9 ans	66,6	23,8	9,6	0,0	100,0	1 098
10-14 ans	65,2	25,8	8,9	0,0	100,0	840
15-19 ans	65,7	24,8	9,6	0,0	100,0	571
20-24 ans	69,2	19,8	10,9	0,0	100,0	431
25 ans+	79,4	14,1	6,5	0,0	100,0	458
Marié plus d'une fois	59,6	25,5	14,8	0,0	100,0	792
Résidence						
Urbain	37,5	14,9	12,2	35,4	100,0	3 957
Rural	47,1	21,3	9,6	22,0	100,0	4 679
Zones écologiques						
Nord	44,9	15,6	11,5	28,0	100,0	1 619
Ouest	41,3	13,6	10,5	34,6	100,0	3 283
Centre	45,1	22,7	6,9	25,3	100,0	2 331
Sud	39,3	25,3	17,2	18,2	100,0	1 403
Niveau d'instruction						
Pas d'instruction	52,9	21,9	11,9	13,3	100,0	4 728
Primaire	41,0	17,1	10,9	31,0	100,0	1 943
Moyen/secondaire ou plus	19,6	11,1	8,1	61,2	100,0	1 965
Quintiles de bien-être économique						
Le plus pauvre	53,3	22,1	10,1	14,5	100,0	1 416
Second	46,8	22,2	9,8	21,2	100,0	1 536
Moyen	42,0	19,3	8,7	30,0	100,0	1 731
Quatrième	37,4	17,1	11,7	33,8	100,0	1 920
Le plus riche	37,6	13,2	13,0	36,1	100,0	2 032
Total	42,7	18,4	10,8	28,2	100,0	8 636

¹ Non compris les femmes qui ont eu des rapports sexuels au cours des 4 dernières semaines.

² Non compris les femmes qui ne sont pas actuellement en union.

Tableau 5.1 Fécondité actuelle

Taux de fécondité par âge, Indice Synthétique de Fécondité (ISF), et Taux Global de Fécondité Générale (TGFG) et Taux Brut de Natalité (TBN) pour la période des trois années ayant précédé l'enquête selon le milieu de résidence, EDS-Continue, Sénégal 2012-13

Groupe d'âges	Résidence		Total
	Urbain	Rural	
15-19	43	110	80
20-24	156	258	210
25-29	190	294	246
30-34	189	254	223
35-39	156	207	184
40-44	75	116	97
45-49	9	29	19
TFR(15-49)	4,1	6,3	5,3
GFR	131	207	172
CBR	32,9	42,7	38,6

Notes: Les taux sont exprimés pour 1 000 femmes. Les taux pour le groupe d'âges 45-49 ans peuvent être légèrement biaisés du fait de données incomplètes pour ce groupe d'âges. Les taux correspondent à la période 1-36 mois avant l'interview.

ISF: Indice Synthétique de Fécondité exprimé pour une femme.

TGFG: Taux Global de Fécondité Générale exprimé pour 1 000 femmes d'âges 15-44.

TBN: Taux Brut de Natalité exprimé pour 1 000 individus.

Tableau 5.2 Fécondité par caractéristiques sociodémographiques

Indice Synthétique de Fécondité pour les trois années ayant précédé l'enquête, pourcentage de femmes de 15-49 ans actuellement enceintes et nombre moyen d'enfants nés vivants pour les femmes de 40-49 ans, selon certaines caractéristiques socio-économiques, EDS-Continue, Sénégal 2012-13

Caractéristique sociodémographique	Indice Synthétique de Fécondité (ISF)	Pourcentage de femmes de 15-49 ans actuellement enceintes	Nombre d'enfants nés-vivants de femmes de 40-49 ans
Résidence			
Urbain	4,1	6,5	5,2
Rural	6,3	10,4	6,9
Zones écologiques			
Nord	5,3	9,8	6,1
Ouest	4,2	6,9	5,5
Centre	6,2	9,3	6,4
Sud	6,3	9,9	6,9
Niveau d'instruction			
Pas d'instruction	6,0	10,7	6,6
Primaire	4,9	8,6	5,0
Moyen/secondaire ou plus	3,8	3,5	3,4
Quintiles de bien-être économique			
Le plus pauvre	7,7	13,4	7,7
Second	6,4	10,1	6,9
Moyen	5,6	8,8	6,6
Quatrième	4,1	7,5	5,6
Le plus riche	3,8	5,0	4,3
Total	5,3	8,6	6,1

Note: l'Indice Synthétique de Fécondité correspond à la période 1-36 mois avant l'interview.

Tableau 5.3 Tendance de la fécondité par âge

Taux de fécondité par âge par période de cinq ans ayant précédé l'enquête, selon l'âge de la mère au moment de la naissance de l'enfant. EDS-Continue, Sénégal 2012-2013

Groupe d'âges	Nombre d'années ayant précédé l'enquête			
	0-4	5-9	10-14	15-19
15-19	83	93	104	107
20-24	213	231	221	239
25-29	243	268	268	271
30-34	230	258	251	[261]
35-39	185	196	[223]	-
40-44	98	[131]	-	-
45-49	[24]	-	-	-

Note: Les taux de fécondité par groupe d'âges sont exprimés pour 1000 femmes. Les taux entre crochets sont calculés sur la base de données incomplètes. Les taux excluent le mois de l'interview.

Tableau 5.4 Enfants nés vivants et enfants survivants des femmes

Répartition (en %) de toutes les femmes et des femmes actuellement en union de 15-49 ans par nombre d'enfants nés vivants, nombre moyen d'enfants nés vivants et nombre moyen d'enfants survivants, selon le groupe d'âges des femmes, EDS-Continue, Sénégal 2012-13

Groupe d'âges	Nombre d'enfants nés vivants											Total	Effectif de femmes	Nombre moyen d'enfants nés vivants	Nombre moyen d'enfants survivants
	0	1	2	3	4	5	6	7	8	9	10+				
TOUTES LES FEMMES															
Âge															
15-19	87,7	10,5	1,6	0,2	0,0	0,0	0,0	0,0	0,0	0,0	0,0	100,0	2 015	0,14	0,13
20-24	48,3	22,8	18,5	8,2	1,7	0,4	0,0	0,0	0,0	0,0	0,0	100,0	1 781	0,94	0,88
25-29	21,5	16,9	19,1	20,1	13,3	6,1	2,4	0,5	0,1	0,0	0,0	100,0	1 538	2,18	2,03
30-34	11,4	9,0	11,9	18,1	17,0	15,7	9,7	5,2	1,4	0,4	0,2	100,0	1 151	3,45	3,17
35-39	6,1	3,9	9,2	12,7	13,8	13,3	14,0	11,5	9,1	3,7	2,7	100,0	909	4,80	4,30
40-44	4,0	4,5	6,1	6,0	9,6	8,7	13,3	16,4	12,6	8,7	10,1	100,0	660	5,96	5,16
45-49	4,1	3,5	5,6	7,2	8,5	9,9	12,2	9,0	11,7	13,9	14,5	100,0	582	6,28	5,41
Total	37,0	12,4	11,0	10,0	7,8	6,0	5,0	3,9	2,9	2,0	2,1	100,0	8 636	2,46	2,21
FEMMES ACTUELLEMENT MARIÉES															
Âge															
15-19	51,8	40,6	6,9	0,7	0,0	0,0	0,0	0,0	0,0	0,0	0,0	100,0	455	0,57	0,53
20-24	19,6	33,1	29,5	14,1	3,1	0,7	0,0	0,0	0,0	0,0	0,0	100,0	1 010	1,50	1,40
25-29	10,0	16,1	21,7	24,6	16,4	7,3	3,1	0,6	0,1	0,0	0,0	100,0	1 218	2,59	2,41
30-34	5,1	7,3	12,2	19,5	19,1	17,7	11,1	5,9	1,5	0,4	0,2	100,0	1 000	3,81	3,50
35-39	1,7	2,5	8,3	13,4	14,1	14,6	15,5	12,4	10,2	4,1	3,1	100,0	805	5,19	4,65
40-44	1,3	2,7	4,6	5,4	10,6	8,6	15,0	16,9	13,8	9,9	11,1	100,0	579	6,38	5,52
45-49	1,5	3,9	4,4	5,9	8,7	9,2	12,7	9,1	12,9	14,8	16,9	100,0	487	6,67	5,73
Total	11,4	15,2	15,0	14,5	11,5	8,7	7,6	5,6	4,4	3,0	3,1	100,0	5 554	3,58	3,21

Tableau 5.5 Intervalle intergénérisique

Répartition (en %) des naissances, autres que les naissances de rang un, survenues au cours des cinq années ayant précédé l'enquête par nombre de mois écoulés depuis la naissance précédente, et nombre médian de mois depuis la naissance précédente selon certaines caractéristiques sociodémographiques, EDS-Continue, Sénégal 2012-13

Caractéristique socio-démographique	Mois depuis la naissance précédente						Total	Effectifs de naissances autres que de premier rang	Nombre médian de mois depuis la naissance précédente
	7-17	18-23	24-35	36-47	48-59	60+			
Âge									
15-19	7,3	16,2	56,9	15,4	4,2	0,0	100,0	39	29,2
20-29	6,9	13,8	45,5	19,8	8,6	5,5	100,0	2 125	31,3
30-39	4,6	11,2	38,4	20,9	10,8	14,1	100,0	2 167	34,7
40-49	3,4	8,3	31,4	23,6	12,3	20,9	100,0	635	39,3
Sexe de l'enfant précédent									
Masculin	6,1	12,2	39,9	21,7	10,0	10,0	100,0	2 555	33,4
Féminin	4,7	11,7	41,4	19,6	10,0	12,5	100,0	2 411	33,7
Survie de la naissance précédente									
Vivante	4,5	11,6	41,4	21,1	10,0	11,4	100,0	4 589	33,8
Décédée	16,7	16,7	32,0	16,1	9,7	8,7	100,0	377	29,4
Rang de naissance									
2-3	6,0	12,6	38,1	20,4	11,2	11,7	100,0	2 248	33,7
4-6	4,7	9,8	42,7	21,6	8,8	12,3	100,0	1 823	33,9
7+	5,5	14,8	42,7	19,8	9,6	7,6	100,0	894	32,3
Résidence									
Urbain	5,3	10,7	32,8	19,7	13,7	17,8	100,0	1 637	36,6
Rural	5,5	12,6	44,5	21,2	8,2	7,9	100,0	3 329	32,3
Zones écologiques									
Nord	7,1	14,0	42,4	19,4	8,1	9,1	100,0	964	31,8
Ouest	6,0	11,9	34,3	18,5	12,6	16,6	100,0	1 424	35,2
Centre	5,2	12,5	45,0	20,4	8,2	8,6	100,0	1 605	32,3
Sud	3,3	9,2	41,0	25,8	11,1	9,7	100,0	973	35,0
Niveau d'instruction									
Pas d'instruction	5,3	11,8	43,7	20,4	9,4	9,5	100,0	3 659	32,9
Primaire	5,9	12,9	34,0	19,4	13,3	14,5	100,0	965	34,9
Moyen/secondaire ou plus	6,0	10,8	26,8	28,4	7,8	20,2	100,0	341	37,8
Quintiles de bien-être économique									
Le plus pauvre	6,2	14,0	45,1	20,3	8,5	5,9	100,0	1 261	31,5
Second	5,3	11,9	45,3	21,9	6,3	9,3	100,0	1 123	32,4
Moyen	4,8	12,4	43,6	20,0	8,5	10,7	100,0	991	32,6
Quatrième	5,6	8,6	38,3	17,4	15,6	14,5	100,0	871	35,4
Le plus riche	5,0	12,1	24,5	24,7	13,8	20,0	100,0	719	40,0
Total	5,4	12,0	40,7	20,7	10,0	11,2	100,0	4 966	33,6

Note: Les naissances de rang 1 sont exclues. L'intervalle pour les naissances multiples est le nombre de mois écoulés depuis la grossesse précédente qui a abouti à une naissance vivante.

Tableau 5.6 Aménorrhée, abstinence et insusceptibilité post-partum

Pourcentage de naissances survenues au cours des trois années ayant précédé l'enquête dont les mères sont en aménorrhée, en abstinence et en insusceptibilité post-partum, selon le nombre de mois écoulés depuis la naissance et durées médiane et moyenne EDS-Continue, Sénégal 2012-2013

Nombre de mois depuis la naissance	Pourcentage de naissances pour lesquelles les mères sont :			Effectif de naissances
	En aménorrhée	En abstinence	En insusceptibilité ¹	
< 2	97,9	88,9	99,6	185
2-3	76,1	54,7	86,0	254
4-5	69,5	26,8	77,1	227
6-7	68,2	32,6	76,6	224
8-9	64,0	23,3	70,2	221
10-11	60,4	21,2	67,7	203
12-13	42,6	14,0	48,3	207
14-15	36,4	16,5	44,8	243
16-17	25,7	13,0	36,0	240
18-19	17,6	9,4	25,0	203
20-21	14,2	10,9	22,0	191
22-23	5,7	9,0	13,3	175
24-25	3,2	3,1	6,1	209
26-27	2,1	7,7	9,7	225
28-29	1,4	3,8	4,9	202
30-31	0,4	3,8	4,2	228
32-33	0,6	5,8	6,2	210
34-35	0,0	6,2	6,2	174
Total	33,4	19,6	40,1	3 821
Médiane	11,7	3,1	13,1	-
Moyenne	12,0	7,3	14,3	-

Note: Les calculs sont basés sur le statut au moment de l'enquête.

na = Non applicable.

¹ Y compris les naissances pour lesquelles les mères sont encore, soit en aménorrhée, soit en abstinence, (ou les deux), à la suite d'une naissance

Tableau 5.7 Durée médiane de l'aménorrhée, de l'abstinence post-partum et de l'insusceptibilité post-partum

Nombre médian de mois d'aménorrhée, d'abstinence et d'insusceptibilité post-partum, à la suite d'une naissance survenue au cours des trois années ayant précédé l'enquête selon certaines caractéristiques sociodémographiques, EDS-Continue, Sénégal 2012-13

Caractéristique sociodémographique	Aménorrhée postpartum	Abstinence postpartum	Insusceptibilité postpartum ¹
Âge de la mère			
15-29	10,8	3,5	12,9
30-49	12,6	2,5	13,4
Résidence			
Urbain	9,7	3,1	11,5
Rural	12,5	3,1	13,9
Zones écologiques			
Nord	10,5	2,5	12,0
Ouest	10,9	2,3	11,6
Centre	12,7	2,5	13,2
Sud	12,2	12,2	18,0
Niveau d'instruction			
Pas d'instruction	12,9	2,9	13,9
Primaire	9,6	3,0	10,7
Moyen/secondaire ou plus	6,4	4,1	10,3
Quintiles de bien-être économique			
Le plus pauvre	13,7	3,7	16,3
Second	12,9	3,3	14,3
Moyen	10,3	3,4	11,4
Quatrième	9,4	2,6	12,3
Le plus riche	9,3	2,2	10,6
Total	11,7	3,1	13,1

Note: Les médianes sont basées sur le statut actuel

¹ Y compris les naissances pour lesquelles les mères sont encore, soit en aménorrhée, soit en abstinence, (ou les deux), à la suite d'une naissance

Tableau 5.8 Ménopause

Pourcentage de femmes de 30-49 ans qui sont en ménopause selon l'âge, EDS-Continue, Sénégal 2012-13

Âge	Pourcentage en ménopause ¹	Effectif de femmes
30-34	1,1	1 151
35-39	3,3	909
40-41	2,3	291
42-43	14,7	265
44-45	15,1	267
46-47	29,9	264
48-49	39,3	155
Total	8,1	3 302

¹ Pourcentage de toutes les femmes qui ne sont ni enceintes, ni en aménorrhée postpartum et dont les dernières règles ont eu lieu 6 mois ou plus avant l'enquête.

Tableau 5.9 Âge à la première naissance

Pourcentage de femmes de 15-49 ans qui ont eu une naissance avant d'atteindre certains âges exacts, pourcentage qui n'ont jamais eu d'enfant et âge médian à la première naissance selon l'âge actuel, EDS-Continue, Sénégal 2012-13

Âge actuel	Pourcentage ayant eu une naissance avant d'atteindre l'âge exact de :					Pourcentage n'ayant jamais donné naissance	Effectif de femmes	Âge médian à la première naissance
	15	18	20	22	25			
Âge								
15-19	0,9	na	na	na	na	87,7	2 015	a
20-24	2,0	17,7	34,3	na	na	48,3	1 781	a
25-29	2,8	18,6	35,0	52,7	71,1	21,5	1 538	21,7
30-34	3,4	20,6	40,4	58,0	74,1	11,4	1 151	21,2
35-39	4,1	24,0	42,1	56,4	71,8	6,1	909	21,1
40-44	5,4	30,3	50,9	67,6	79,6	4,0	660	19,9
45-49	3,1	26,6	45,3	65,3	80,7	4,1	582	20,5
20-49	3,2	21,3	39,2	na	na	21,5	6 621	a
25-49	3,6	22,6	41,0	58,2	74,2	11,7	4 840	21,0

na = Non applicable.

a = Sans objet parce que moins de 50 % de femmes ont eu une naissance avant d'atteindre le début du groupe d'âges.

Tableau 5.10 Âge médian à la première naissance

Âge médian à la première naissance des femmes de 20-49 ans et 25-49 ans selon certaines caractéristiques socio-économiques, EDS-Continue, Sénégal 2012-13

Caractéristique sociodémographique	Âge des femmes	Âge des femmes
	20-49	25-49
Résidence		
Urbain	a	22,6
Rural	a	20,0
Zones écologiques		
Nord	a	20,6
Ouest	a	22,6
Centre	a	20,5
Sud	19,5	19,3
Niveau d'instruction		
Pas d'instruction	a	20,1
Primaire	a	22,5
Quintiles de bien-être économique		
Le plus pauvre	18,8	18,8
Second	20,0	19,9
Moyen	a	20,9
Quatrième	a	21,6
Le plus riche	a	24,2
Total	a	21,0

a = Sans objet parce que moins de 50 % de femmes ont eu une naissance avant d'atteindre le début du groupe d'âges.

Tableau 5.11 Grossesse et fécondité des adolescentes

Pourcentage d'adolescentes de 15-19 ans qui ont déjà eu une naissance vivante ou qui sont enceintes d'un premier enfant et pourcentage qui ont déjà commencé leur vie procréatrice, selon certaines caractéristiques sociodémographiques, EDS-Continue, Sénégal 2012-13

Caractéristiques sociodémographiques	Pourcentage de femmes de 15-19 ans qui :		Pourcentage ayant déjà commencé leur vie procréatrice	Effectif de femmes
	Ont eu une naissance vivante	Sont enceintes d'un premier enfant		
Âge				
15	1,3	0,4	1,6	394
16	5,0	3,4	8,4	390
17	12,7	3,9	16,6	394
18	17,1	4,3	21,4	465
19	25,3	3,7	29,0	372
Résidence				
Urbain	5,5	2,2	7,7	905
Rural	17,9	4,0	21,8	1 110
Zones écologiques				
Nord	15,2	3,5	18,7	414
Ouest	6,4	1,7	8,1	710
Centre	13,5	3,0	16,5	553
Sud	19,3	6,1	25,4	339
Niveau d'instruction				
Pas d'instruction	21,0	6,5	27,5	664
Primaire	14,0	2,8	16,9	517
Moyen/secondaire ou plus	4,4	0,7	5,1	834
Quintiles de bien-être économique				
Le plus pauvre	24,2	6,7	30,9	333
Second	19,0	4,5	23,5	379
Moyen	10,4	2,9	13,2	434
Quatrième	6,5	1,8	8,3	464
Le plus riche	5,0	1,0	6,0	406
Total	12,3	3,2	15,5	2 015

PRÉFÉRENCES EN MATIÈRE DE FÉCONDITÉ

6

Tableau 6.1 Préférences en matière de fécondité par nombre d'enfants vivants

Répartition (en %) des femmes de 15-49 ans, actuellement en union, par désir d'enfants supplémentaire, selon le nombre d'enfants vivants, EDS-Continue, Sénégal 2012-13

Désir d'enfants	Nombre d'enfants vivants ¹							Ensemble 15-49
	0	1	2	3	4	5	6+	
Veut un autre bientôt ²	75,4	27,8	26,5	22,4	20,2	14,5	5,9	24,8
Veut un autre plus tard ³	8,1	63,8	62,5	60,4	51,7	39,6	19,2	45,2
Veut un autre, NSP quand	14,0	6,2	4,9	4,8	3,2	4,0	2,1	5,1
Indécise	0,5	0,0	0,2	0,8	2,5	2,9	4,1	1,6
Ne veut plus d'enfant	0,0	1,0	3,4	8,6	19,4	36,5	65,2	20,7
Stérilisée ⁴	0,0	0,1	0,0	0,3	0,6	1,0	0,6	0,3
S'est déclarée stérile	2,0	1,1	2,6	2,8	2,5	1,5	2,9	2,3
Total	100,0	100,0	100,0	100,0	100,0	100,0	100,0	100,0
Effectif	528	894	962	828	732	543	1 066	5 554

¹ Le nombre d'enfants vivants inclut la grossesse actuelle.

² Veut une autre naissance dans les deux ans.

³ Veut espacer la prochaine naissance de deux ans ou plus.

⁴ Y compris la stérilisation féminine et masculine.

Tableau 6.2 Désir de limiter les naissances

Pourcentage de femmes de 15-49 ans, actuellement en union, ne voulant plus d'enfants, par nombre d'enfants vivants, selon certaines caractéristiques sociodémographiques, EDS-Continue, Sénégal 2012-13

Caractéristique sociodémographique	Nombre d'enfants vivants ¹						Total
	1	2	3	4	5	6+	
Résidence							
Urbain	0,5	4,9	13,5	25,1	56,0	74,2	22,2
Rural	1,5	2,2	5,4	17,0	27,6	62,4	20,3
Zones écologiques							
Nord	0,3	2,7	8,3	12,8	23,4	51,3	15,9
Ouest	0,5	4,3	13,6	30,0	50,8	77,9	24,3
Centre	1,4	1,6	4,6	17,8	36,1	67,3	20,8
Sud	2,7	5,5	7,1	14,0	32,7	60,9	21,0
Niveau d'instruction							
Pas d'instruction	1,1	2,9	6,5	18,8	33,5	64,2	23,3
Primaire	1,0	2,6	7,5	17,3	45,4	74,2	15,9
Moyen/secondaire ou plus	1,2	6,9	27,3	38,4	68,5	82,7	16,6
Quintiles de bien-être économique							
Le plus pauvre	1,3	3,1	4,4	13,8	22,1	56,3	20,0
Second	1,1	0,9	6,1	17,3	30,3	70,6	23,2
Moyen	1,3	3,4	8,1	17,4	27,7	64,8	19,8
Quatrième	2,0	5,0	10,2	19,2	49,7	71,1	21,5
Le plus riche	0,0	4,1	13,5	37,5	68,0	73,7	20,6
Total	1,1	3,4	8,9	20,0	37,5	65,7	21,0

Note: Les femmes stérilisées sont considérées comme ne voulant plus d'enfant.

¹ Le nombre d'enfants vivants inclut la grossesse actuelle.

Tableau 6.3 Nombre idéal d'enfants : Femme

Répartition (en %) des femmes de 15-49 ans par nombre idéal d'enfants et nombre idéal moyen d'enfants pour l'ensemble des femmes et pour celles et ceux actuellement en union, selon le nombre d'enfants vivants, EDS-Continue, Sénégal 2012-13

Nombre idéal d'enfants	Nombre d'enfants vivants ¹							Total
	0	1	2	3	4	5	6+	
0	0,1	0,1	0,1	0,0	0,0	0,3	0,2	0,1
1	0,4	0,2	0,0	0,0	0,0	0,1	0,0	0,2
2	4,4	3,0	3,2	0,8	1,9	1,0	2,4	3,0
3	13,8	10,5	6,3	7,4	2,4	1,6	2,7	8,5
4	27,6	27,9	25,3	19,9	15,8	11,0	8,5	22,0
5	20,5	18,9	18,6	26,1	17,0	22,3	8,8	18,9
6+	24,8	28,0	34,0	35,9	47,9	43,4	55,2	34,7
Réponse non numérique	8,4	11,3	12,5	9,9	14,9	20,2	22,2	12,6
Total	100,0	100,0	100,0	100,0	100,0	100,0	100,0	100,0
Effectif	3 089	1 127	1 079	889	761	578	1 112	8 636
Mean ideal number children for:²								
Ensemble	4,8	5,0	5,2	5,4	5,9	6,1	6,5	5,3
Effectif	2 828	999	944	801	647	461	864	7 546
Actuellement en union	5,5	5,2	5,3	5,5	5,9	6,1	6,5	5,7
Effectif	452	790	836	751	624	430	823	4 706

¹ Le nombre d'enfants vivants inclut la grossesse actuelle pour les femmes.

² Les moyennes sont calculées en excluant les femmes ayant donné des réponses non numériques.

Tableau 6.4 Nombre idéal d'enfants par caractéristique sociodémographique

Nombre idéal moyen d'enfants pour l'ensemble des femmes de 15-49 ans, selon certaines caractéristiques sociodémographiques, EDS-Continue, Sénégal 2012-13

Caractéristique sociodémographique	Nombre moyen	Effectif de femmes ¹
Âge		
15-19	5,0	1 841
20-24	5,1	1 619
25-29	5,4	1 368
30-34	5,4	958
35-39	5,6	764
40-44	5,8	528
45-49	6,0	469
Résidence		
Urbain	4,7	3 552
Rural	5,9	3 995
Zones écologiques		
Nord	5,3	1 293
Ouest	4,9	2 946
Centre	5,7	1 995
Sud	5,8	1 312
Niveau d'instruction		
Pas d'instruction	5,9	3 941
Primaire	5,0	1 750
Moyen/secondaire ou plus	4,4	1 855
Quintiles de bien-être économique		
Le plus pauvre	6,3	1 209
Second	5,8	1 325
Moyen	5,5	1 473
Quatrième	5,0	1 709
Le plus riche	4,5	1 830
Total	5,3	7 546

¹ Effectif de femmes ayant donné une réponse numérique.

Tableau 6.5 Planification de la fécondité

Répartition (en %) des naissances de femmes de 15-49 ans survenues au cours des cinq années ayant précédé l'enquête (y compris les grossesses actuelles) par planification de la grossesse selon le rang de naissance et l'âge de la mère à la naissance de l'enfant, EDS-Continue, Sénégal 2012-13

Rang de naissance et âge de la mère à la naissance de l'enfant	Planification de la naissance				Total	Effectif de naissances
	Voulue au moment	Voulue plus tard	Non désirée	Manquant		
Rang de naissance						
1	84,8	13,4	1,2	0,6	100,0	1 569
2	75,8	22,8	1,4	0,0	100,0	1 380
3	74,8	23,8	1,3	0,0	100,0	1 135
4+	69,9	21,5	8,5	0,1	100,0	3 051
Âge de la mère à la naissance de l'enfant						
<20	80,0	17,9	1,5	0,7	100,0	919
20-24	76,8	21,9	1,2	0,1	100,0	1 970
25-29	75,9	22,7	1,3	0,1	100,0	1 796
30-34	75,7	20,3	4,0	0,0	100,0	1 252
35-39	70,6	18,7	10,6	0,1	100,0	792
40-44	60,7	12,0	27,1	0,2	100,0	373
45-49	43,6	5,0	51,4	0,0	100,0	33
Total	75,1	20,4	4,4	0,2	100,0	7 135

Tableau 6.6 Taux de fécondité désirée

Indice Synthétique de Fécondité Désirée (ISFD) et Indice Synthétique de Fécondité (ISF) pour les trois années ayant précédé l'enquête, selon certaines caractéristiques sociodémographiques, EDS-Continue, Sénégal 2012-13

Caractéristique sociodémographique	Taux de fécondité désiré	Taux de fécondité
Résidence		
Urbain	3,2	4,1
Rural	4,5	6,3
Zones écologiques		
Nord	3,4	5,3
Ouest	3,3	4,2
Centre	4,3	6,2
Sud	5,1	6,3
Niveau d'instruction		
Pas d'instruction	4,3	6,0
Primaire	3,8	4,9
Moyen/secondaire ou plus	3,3	3,8
Quintiles de bien-être économique		
Le plus pauvre	5,3	7,7
Second	4,6	6,4
Moyen	3,8	5,6
Quatrième	3,0	4,1
Le plus riche	3,3	3,8
Total	3,9	5,3

Note: L'ISFD et l'ISF sont basés sur les naissances des femmes de 15-49 ans durant la période 1-36 mois avant l'enquête. L'ISF est le même que celui présenté au tableau 5.2.

Tableau 7.1 Connaissance des méthodes contraceptives

Pourcentage de femmes de 15-49 ans, de femmes actuellement en union et de femmes qui ne sont pas en union et qui sont sexuellement actifs qui connaissent une méthode contraceptive, selon la méthode, EDS-Continue, Sénégal 2012-13

Méthode	Ensemble des femmes	Femmes actuellement en union	Femmes non en union sexuellement actives ¹
N'importe quelle méthode	90,5	94,3	96,8
Une méthode moderne	90,0	93,6	96,8
Stérilisation féminine	58,7	66,4	51,3
Stérilisation masculine	6,6	6,4	10,2
Pilule	79,0	85,4	89,9
DIU	39,9	46,9	55,5
Injectables	76,4	84,5	82,1
Implants	62,0	70,2	76,7
Condom masculin	74,3	75,4	95,2
Condom féminin	40,8	41,7	61,7
Méthode de l'Allaitement Maternel et de l'Aménorrhée (MAMA)	53,4	58,9	59,6
Pilule du lendemain	13,7	12,8	34,8
Une méthode traditionnelle	55,7	62,7	77,4
Rythme	35,0	36,0	63,2
Retrait	26,1	30,4	48,9
Autre	26,5	33,4	36,5
Nombre moyen de méthodes connues par les enquêté(e)s de 15-49 ans	6,1	6,7	7,8
Effectif d'enquêté(e)s	8 636	5 554	58

¹ A eu ses derniers rapports sexuels dans les 30 jours ayant précédé l'enquête

Tableau 7.2 Connaissance des méthodes contraceptives par caractéristiques sociodémographiques

Pourcentage de femmes de 15-49 ans, actuellement en union, qui connaissent, au moins, une méthode contraceptive et pourcentage qui connaissent au moins une méthode moderne, selon certaines caractéristiques sociodémographiques, EDS-Continue, Sénégal 2012-13

Caractéristique sociodémographique	Ont entendu parler d'une méthode	Ont entendu parler d'une méthode moderne ¹	Effectif
Âge			
15-19	84,1	83,0	455
20-24	94,0	93,0	1 010
25-29	96,6	96,3	1 218
30-34	94,6	94,4	1 000
35-39	95,7	94,9	805
40-44	95,6	94,9	579
45-49	94,3	93,0	487
Résidence			
Urbain	97,3	97,1	2 122
Rural	92,5	91,5	3 432
Zones écologiques			
Nord	96,1	95,6	1 102
Ouest	95,8	95,2	1 832
Centre	90,3	89,2	1 645
Sud	96,2	95,8	976
Niveau d'instruction			
Pas d'instruction	92,6	91,6	3 805
Primaire	97,5	97,4	1 184
Moyen/secondaire ou plus	99,2	99,2	565
Quintiles de bien-être économique			
Le plus pauvre	91,5	90,1	1 179
Second	91,9	91,0	1 104
Moyen	96,0	95,3	1 102
Quatrième	93,6	93,6	1 076
Le plus riche	98,7	98,4	1 094
Ensemble 15-49	94,3	93,6	5 554

¹ Stérilisation féminine, stérilisation masculine, pilule, DIU, injectables, implants, condom masculin, condom féminin, diaphragme, mousse ou gelée, Méthode de l'Allaitement Maternel et de l'Aménorrhée (MAMA) et pilule du lendemain.

Tableau 7.3 Utilisation actuelle de la contraception selon âge

Répartition (en %) des femmes de 15-49 ans, des femmes actuellement en union et des femmes qui ne sont pas en union et qui sont sexuellement actives, par méthode contraceptive actuellement utilisée selon le groupe d'âges, EDS-Continue, Sénégal 2012-13

Groupe d'âges	Une méthode moderne										Une méthode traditionnelle				N'utilise pas actuellement	Total	Effectif de femmes
	N'importe quelle méthode	Une méthode moderne	Stérilisation féminine	Pilule	DIU	Injectables	Implants	Condom masculin	MAMA	Autre	Une méthode traditionnelle	Rythme	Retrait	Autre			
TOUTES LES FEMMES																	
Âge	1,5	1,4	0,0	0,1	0,0	0,6	0,2	0,5	0,0	0,0	0,1	0,0	0,0	0,1	98,5	100,0	2 015
15-19	9,4	8,2	0,0	1,7	0,2	3,5	1,6	1,0	0,2	0,0	1,3	0,4	0,1	0,8	90,6	100,0	1 781
20-24	17,0	16,2	0,0	6,0	0,5	6,9	1,9	0,9	0,0	0,1	0,8	0,2	0,1	0,5	82,9	100,0	1 538
25-29	18,3	16,4	0,1	4,9	1,0	5,7	3,6	0,8	0,0	0,1	1,9	0,2	0,2	1,5	81,7	100,0	1 151
30-34	23,8	22,4	0,2	6,8	2,5	8,0	4,4	0,2	0,4	0,0	1,4	0,6	0,1	0,7	76,2	100,0	909
35-39	20,6	17,8	1,8	6,0	0,5	5,4	3,6	0,3	0,0	0,3	2,8	1,4	0,1	1,3	79,4	100,0	660
40-44	11,1	8,5	1,7	1,9	0,9	3,5	0,4	0,2	0,0	0,0	2,6	1,1	0,6	0,9	88,9	100,0	582
45-49	12,6	11,4	0,3	3,4	0,6	4,3	2,0	0,6	0,1	0,1	1,2	0,4	0,1	0,7	87,4	100,0	8 636
Total																	
FEMMES ACTUELLEMENT MARIÉES																	
Âge	3,3	2,8	0,0	0,6	0,0	1,9	0,1	0,3	0,0	0,0	0,5	0,0	0,0	0,5	96,7	100,0	455
15-19	13,7	11,7	0,0	2,9	0,4	5,5	1,9	0,7	0,3	0,0	2,0	0,5	0,1	1,4	86,3	100,0	1 010
20-24	19,3	18,5	0,0	7,0	0,5	7,8	2,1	0,9	0,0	0,2	0,8	0,3	0,1	0,5	80,6	100,0	1 218
25-29	20,6	18,4	0,1	5,6	1,2	6,5	4,1	0,8	0,0	0,2	2,2	0,2	0,3	1,7	79,3	100,0	1 000
30-34	25,6	24,1	0,2	7,2	2,8	8,5	4,8	0,2	0,4	0,0	1,5	0,6	0,1	0,8	74,4	100,0	805
35-39	22,2	19,8	2,0	6,7	0,5	6,1	4,1	0,2	0,0	0,2	2,4	0,9	0,1	1,4	77,8	100,0	579
40-44	12,3	9,1	1,0	2,3	1,0	4,1	0,5	0,1	0,0	0,0	3,2	1,3	0,7	1,1	87,7	100,0	487
45-49	17,8	16,1	0,3	5,1	1,0	6,2	2,7	0,6	0,1	0,1	1,7	0,5	0,2	1,1	82,2	100,0	5 554
Total																	
FEMMES NON EN UNION SEXUELLEMENT ACTIVES ¹																	
Total	47,3	36,1	0,0	12,3	0,0	6,2	5,7	11,9	0,0	0,0	11,2	10,4	0,0	0,8	52,7	100,0	58

Note: Si plus d'une méthode a été utilisée, seule la plus efficace est prise en compte dans ce tableau.

MAMA = Méthode de l'Allaitement Maternel et de l'Aménorrhée

¹ Femmes ayant eu des rapports sexuels au cours des 30 jours ayant précédé l'enquête.

Tableau 7.4. Utilisation actuelle de la contraception par caractéristiques sociodémographiques

Répartition (en %) des femmes actuellement en union de 15-49 ans par méthode contraceptive actuellement utilisée, selon certaines caractéristiques sociodémographiques, EDS-Continue, Sénégal 2012-13

Caractéristique sociodémographique	Une méthode moderne										N'utilise pas actuelle-ment		Total	Effectif de femmes			
	N'importe quelle méthode	Une méthode moderne	Stérilisation féminine	Pilule	DIU	Injectables	Implants	Condom masculin	MAMA	Autre	Une méthode traditionnelle	Retrait			Autre		
Nombre d'enfants vivants																	
0	3,2	2,8	0,0	1,1	0,0	0,7	0,3	0,8	0,0	0,4	0,3	0,1	0,0	96,8	100,0	694	
1-2	17,6	15,9	0,0	7,0	0,3	5,4	2,0	0,9	0,2	1,7	0,4	0,2	1,1	82,4	100,0	1 784	
3-4	21,5	19,5	0,4	5,3	1,0	8,5	3,6	0,3	0,2	2,0	0,4	0,3	1,3	78,5	100,0	1 533	
5+	21,0	18,9	0,8	4,4	2,1	7,5	3,7	0,3	0,0	2,1	0,8	0,1	1,3	79,0	100,0	1 543	
Résidence																	
Urbain	29,3	27,3	0,7	9,1	2,2	8,9	5,0	1,1	0,3	2,0	0,8	0,4	0,8	70,7	100,0	2 122	
Rural	10,7	9,2	0,1	2,6	0,2	4,6	1,3	0,2	0,0	1,6	0,3	0,1	1,2	89,3	100,0	3 432	
Zones écologiques																	
Nord	14,2	13,4	0,2	5,4	0,4	5,9	1,2	0,2	0,0	0,8	0,4	0,0	0,4	85,8	100,0	1 102	
Ouest	28,9	26,9	0,6	8,9	2,1	8,8	5,0	1,1	0,3	2,0	0,7	0,3	1,0	71,1	100,0	1 832	
Centre	11,5	10,0	0,1	2,6	0,6	4,7	1,7	0,2	0,0	1,5	0,3	0,3	0,9	88,5	100,0	1 645	
Sud	11,8	9,0	0,4	1,6	0,1	4,3	1,9	0,6	0,0	2,8	0,5	0,0	2,2	88,1	99,9	976	
Niveau d'instruction																	
Pas d'instruction	12,8	11,6	0,2	3,7	0,9	4,5	2,0	0,1	0,0	1,2	0,1	0,0	1,1	87,2	100,0	3 805	
Primaire	26,8	24,4	0,2	7,7	0,6	10,3	4,0	1,5	0,0	2,4	0,8	0,2	1,4	73,1	100,0	1 184	
Moyen/secondaire ou plus	32,8	29,2	1,5	9,0	2,2	9,1	4,4	1,8	1,1	3,6	2,1	1,0	0,4	67,2	100,0	565	
Quintiles de bien-être économique																	
Le plus pauvre	7,2	5,9	0,2	1,4	0,0	3,6	0,6	0,1	0,0	1,4	0,1	0,0	1,3	92,8	100,0	1 179	
Second	9,7	8,7	0,0	1,6	0,6	3,9	2,4	0,2	0,0	1,0	0,2	0,0	0,9	90,3	100,0	1 104	
Moyen	17,8	15,8	0,4	4,5	0,8	7,1	2,4	0,6	0,0	2,0	0,1	0,1	1,8	82,2	100,0	1 102	
Quatrième	22,7	20,7	0,4	8,6	1,3	6,7	3,0	0,3	0,0	2,0	0,7	0,2	1,1	77,2	100,0	1 076	
Le plus riche	32,6	30,3	0,8	9,7	2,2	10,2	5,3	1,6	0,6	2,3	1,4	0,7	0,2	67,4	100,0	1 094	
Total	17,8	16,1	0,3	5,1	1,0	6,2	2,7	0,6	0,1	1,7	0,5	0,2	1,1	82,2	100,0	5 554	

Note: Si plus d'une méthode a été utilisée, seule la plus efficace est prise en compte dans ce tableau.

MAMA = Méthode de l'Allaitement Maternel et de l'Aménorrhée.

Tableau 7.5 Source d'approvisionnement des méthodes modernes

Répartition (en %) des utilisatrices actuelles de méthodes contraceptives modernes âgées de 15-49 ans par source d'approvisionnement la plus récente, en fonction de la méthode, EDS-Continue, Sénégal 2012-13

Source d'approvisionnement	Stérilisation féminine	Pilule	DIU	Injectables	Implants	Condom masculin	Total
Secteur public	*	74,4	(86,1)	96,8	84,8	14,4	82,5
Hôpital du gouvernement	*	2,7	(11,7)	5,9	16,2	0,6	8,2
Centre de santé du gouvernement	*	4,6	(8,6)	18,4	20,3	1,8	13,3
Poste de santé du gouvernement	*	57,8	(62,1)	63,3	38,0	7,9	52,3
Clinique de PF	*	4,5	(3,7)	6,6	4,9	1,4	5,0
Maternité rurale	*	0,0	(0,0)	0,4	0,0	0,0	0,2
Case de santé	*	4,9	(0,0)	1,8	0,0	0,0	2,2
Pharmacie communautaire	*	0,0	(0,0)	0,0	0,0	0,9	0,0
Stratégie avancée/équipe mobile	*	0,0	(0,0)	0,3	1,6	0,6	0,4
Autre public	*	0,0	(0,0)	0,0	3,7	1,3	0,7
Secteur médical privé	*	24,0	(2,5)	3,2	10,0	46,6	13,1
Hôpital/clinique privé	*	2,0	(1,2)	2,3	9,1	8,3	3,6
Pharmacie	*	21,4	(1,3)	0,7	0,9	38,3	9,1
Dispensaire religieux	*	0,0	(0,0)	0,2	0,0	0,0	0,1
Autre médical privé	*	0,6	(0,0)	0,0	0,0	0,0	0,3
Autre	*	0,5	(0,0)	0,0	0,0	23,3	1,5
Boutique	*	0,0	(0,0)	0,0	0,0	2,0	0,1
Amis/parents	*	0,5	(0,0)	0,0	0,0	21,3	1,4
Autre	*	1,1	(3,3)	0,0	0,0	15,7	1,4
Manquant	*	0,0	(8,1)	0,0	5,2	0,0	1,4
Total	100,0	100,0	100,0	100,0	100,0	100,0	99,9
Effectif de femmes	24	292	54	375	169	56	971

¹ L'ensemble inclut d'autres méthodes modernes mais pas la Méthode de l'Allaitement Maternel et de l'Aménorrhée (MAMA).

* Valeur supprimés étant donnée qu'il y a moins de 25 cas non pondérés.

() Valeurs entre parenthèses étant donnée qu'il y a entre 25 et 49 cas non pondérés.

Tableau 7.6 Choix informé de la méthode

Parmi les utilisatrices actuelles de méthodes modernes, âgées de 15-49 ans, dont la dernière période d'utilisation d'une méthode a commencé au cours des cinq années ayant précédé l'enquête, pourcentage ayant été informé de possibles effets secondaires ou sur des problèmes liés à cette méthode, pourcentage ayant été informé sur ce qu'il fallait faire en cas d'effets secondaires et pourcentage ayant été informé de l'existence d'autres méthodes, selon la méthode et la source; parmi les femmes stérilisées, pourcentage ayant été informé que la méthode est permanente, par source initiale de la méthode, EDS-Continue, Sénégal 2012-13

Méthode/source	Parmi les utilisatrices actuelles de méthodes modernes dont la dernière période d'utilisation a commencé au cours des cinq années ayant précédé l'enquête :			Effectif de femmes
	Pourcentage ayant été informé des effets secondaires ou des problèmes de la méthode utilisée	Pourcentage ayant été informé sur ce qu'il fallait faire en cas d'effets secondaires	Pourcentage ayant été informé par un agent de santé ou de planification familiale d'autres méthodes qui peuvent être utilisées	
Méthode				
Stérilisation féminine	*	*	*	23
Pilule	55,8	58,3	75,4	274
DIU	(67,5)	(64,1)	(78,9)	50
Injectables	68,9	68,1	80,2	348
Implants	58,2	65,6	82,1	159
Source initiale de la méthode¹				
Secteur public	62,6	64,1	80,6	747
Hôpital du gouvernement	48,7	49,2	79,1	82
Centre de santé du gouvernement	64,3	62,8	74,7	128
Poste de santé du gouvernement	63,8	67,1	81,7	462
Clinique de PF	(83,9)	(74,1)	(91,8)	42
Maternité rurale	*	*	*	2
Case de santé	*	*	*	19
Pharmacie communautaire	*	*	*	2
Stratégie avancée/équipe mobile	*	*	*	4
Autre public	*	*	*	7
Secteur médical privé	55,3	63,1	60,0	101
Hôpital/clinique privé	*	*	*	33
Pharmacie	(45,7)	(58,2)	(51,3)	63
Médecin privé	*	*	*	2
Privé	*	*	*	3
Autre	*	*	*	6
Total ²	61,5	63,7	77,8	854

Notes: Le tableau n'inclut que les utilisatrices de méthodes figurant sur la liste.

Les valeurs entre parenthèses sont basées sur 25-49 cas non pondérés. Un astérisque indique qu'une valeur est basée sur moins de 25 cas non pondérés et qu'elle a été supprimée.

¹ Parmi les femmes qui ont été stérilisées au cours des cinq années ayant précédé l'enquête

² Source au moment où a commencé l'épisode d'utilisation de la méthode actuelle

Tableau 7.7 Raisons d'interruption d'une méthode

Pourcentage de femmes ayant interrompu une méthode contraceptive au cours des cinq années ayant précédé l'enquête par méthode et selon la raison principale de l'interruption, EDS-Continue, Sénégal 2012-13

Raison de l'interruption	Stérilisation masculine	Pilule	DIU	Injectables	Implants	Condom masculin	Méthode de l'Allaitement Maternel et de l'Aménorrhée	Rythme	Retrait	Autre	Manquant	Toutes les méthodes
Est tombée enceinte pendant l'utilisation	*	5,7	*	1,6	(0,0)	12,1	(0,0)	*	*	36,2	*	5,8
Voulaît tomber enceinte	*	29,3	*	31,0	(54,1)	11,1	(0,0)	*	*	43,1	*	29,6
Mari/partenaire désapprouvait	*	9,5	*	4,8	(1,5)	12,3	(0,0)	*	*	1,8	*	7,2
Voulaît une méthode plus efficace	*	5,3	*	4,2	(0,0)	26,7	(22,1)	*	*	5,3	*	6,8
Problèmes de santé/effets secondaires	*	25,9	*	36,9	(25,8)	2,1	(0,0)	*	*	0,0	*	27,5
Problèmes d'accès/trop loin	*	1,2	*	1,9	(0,0)	0,0	(0,0)	*	*	0,0	*	1,2
Coûte trop cher	*	0,2	*	1,8	(0,0)	0,0	(0,0)	*	*	0,0	*	0,8
Pas pratique à utiliser	*	0,4	*	0,9	(1,0)	2,4	(4,7)	*	*	2,6	*	0,9
Cela dépend de Dieu/fataliste	*	0,0	*	0,3	(0,0)	0,0	(2,8)	*	*	0,3	*	0,2
Difficulté à tomber enceinte/ménopause	*	0,2	*	0,1	(0,0)	0,0	(0,0)	*	*	0,0	*	0,1
Rapports sexuels peu fréquents/mari absent	*	5,4	*	4,6	(0,0)	13,4	(3,7)	*	*	2,1	*	4,8
Dissolution de l'union/séparation	*	2,9	*	1,0	(0,0)	0,0	(0,0)	*	*	0,0	*	1,5
Autre	*	13,4	*	10,7	(17,6)	19,3	(66,8)	*	*	8,5	*	13,2
Ne sait pas	*	0,6	*	0,2	(0,0)	0,7	(0,0)	*	*	0,0	*	0,3
Total	100,0	100,0	100,0	100,0	100,0	100,0	100,0	100,0	100,0	100,0	100,0	100,0
Nombre de discontinuations	1	494	34	532	30	64	21	2	27	76	13	1 295

Note : Les valeurs entre parenthèses sont basées sur 25-49 cas non pondérés. Un astérisque indique qu'une valeur est basée sur moins de 25 cas non pondérés et qu'elle a été supprimée.

Tableau 7.8 Connaissance de la période féconde

Répartition (en %) des femmes de 15-49 ans selon leur connaissance de la période féconde au cours du cycle menstruel en fonction de l'utilisation actuelle de la contraception périodique, EDS-Continue, Sénégal 2012-13

Connaissance de la période féconde	Utilisatrices de la méthode du rythme	Non utilisatrices de la méthode du rythme	Ensemble des femmes
Juste avant le début des règles	(9,6)	4,6	4,6
Durant les règles	(0,0)	2,6	2,6
Juste après la fin des règles	(26,6)	29,8	29,8
Au milieu du cycle/entre deux périodes de règles	(59,1)	19,3	19,5
Autre	(0,0)	0,1	0,1
Pas de moment spécifique	(2,8)	20,7	20,6
Ne sait pas	(1,9)	22,9	22,8
Total	100,0	100,0	100,0
Effectif de femmes	34	8 602	8 636

Note : Les valeurs entre parenthèses sont basées sur 25-49 cas non pondérés.

Tableau 7.9. Besoins en matière de planification familiale des femmes actuellement en union

Pourcentage de femmes de 15-49 ans, actuellement en union, ayant des besoins non satisfaits en matière de planification familiale, pourcentage de celles dont les besoins sont satisfaits, pourcentage de demande potentielle totale de services de planification familiale et pourcentage de demande satisfaite, selon certaines caractéristiques sociodémographiques, EDS-Continue, Sénégal 2012-13

Caractéristique sociodémographique	Besoins non satisfaits en matière de planification familiale ¹				Besoins satisfaits en matière de planification familiale (utilisation actuelle) ²				Demande totale en planification familiale			Pourcentage de demande satisfaite par des méthodes modernes	Effectif de femmes	
	Besoins non satisfaits en matière de planification familiale ¹		Besoins satisfaits en matière de planification familiale (utilisation actuelle) ²		Besoins non satisfaits en matière de planification familiale (utilisation actuelle) ²		Besoins satisfaits en matière de planification familiale (utilisation actuelle) ²		Total	Pour limiter	Total			
	Pour espacer	Pour limiter	Total	Pour espacer	Pour limiter	Total	Pour espacer	Pour limiter						
Âge														
15-19	31,0	0,2	31,2	3,3	0,0	3,3	34,3	0,2	34,5	9,6	8,2	455		
20-24	31,3	0,2	31,5	13,2	0,5	13,7	44,6	0,7	45,2	30,3	25,9	1 010		
25-29	26,8	0,9	27,7	18,6	0,8	19,4	45,4	1,7	47,1	41,1	39,3	1 218		
30-34	24,5	4,1	28,6	15,5	5,2	20,7	40,1	9,4	49,5	42,2	37,4	1 000		
35-39	16,2	12,8	29,0	14,3	11,3	25,6	30,5	24,2	54,7	46,9	44,2	805		
40-44	8,3	23,0	31,3	7,8	14,4	22,2	16,1	37,4	53,5	41,5	37,0	579		
45-49	2,6	24,1	26,7	0,2	12,1	12,3	2,8	36,1	39,0	31,6	23,4	487		
Résidence														
Urbain	18,8	7,3	26,1	21,3	8,0	29,3	40,1	15,3	55,4	52,9	49,3	2 122		
Rural	23,9	7,4	31,3	6,9	3,8	10,7	30,9	11,2	42,1	25,7	21,8	3 432		
Zones écologiques														
Nord	23,7	5,8	29,5	10,9	3,3	14,2	34,5	9,1	43,7	32,5	30,8	1 102		
Ouest	19,2	7,7	27,0	20,5	8,4	28,9	39,7	16,1	55,9	51,7	48,2	1 832		
Centre	24,1	7,7	31,9	7,5	4,0	11,5	31,7	11,8	43,5	26,7	23,0	1 645		
Sud	21,5	7,8	29,3	7,5	4,4	11,9	29,0	12,3	41,2	28,8	22,0	976		
Niveau d'instruction														
Pas d'instruction	21,9	8,2	30,1	7,6	5,2	12,8	29,5	13,4	43,0	29,8	26,9	3 805		
Primaire	20,8	6,3	27,0	21,6	5,2	26,9	42,6	11,5	54,1	50,0	45,2	1 184		
Moyen/secondaire ou plus	24,5	4,1	28,6	25,8	7,0	32,8	50,3	11,1	61,3	53,4	47,6	565		
Quintiles de bien-être économique														
Le plus pauvre	23,5	8,1	31,6	5,0	2,3	7,2	28,4	10,4	38,8	18,7	15,1	1 179		
Second	24,1	8,0	32,1	5,0	4,7	9,7	29,2	12,7	41,9	23,5	20,8	1 104		
Moyen	23,4	7,1	30,5	12,3	5,4	17,8	35,7	12,9	48,2	36,8	32,8	1 102		
Quatrième	19,1	7,3	26,4	17,2	5,6	22,8	36,4	12,9	49,3	46,4	42,1	1 076		
Le plus riche	19,5	6,3	25,8	23,4	9,2	32,6	42,9	15,6	58,5	55,8	51,9	1 094		
Total	22,0	7,4	29,3	12,4	5,4	17,8	34,4	12,8	47,2	37,9	34,1	5 554		

¹ Les besoins non satisfaits pour espacer concernent les femmes fertiles et qui n'utilisent pas de méthode de planification familiale et qui déclarent qu'elles veulent attendre, au moins, deux ans avant leur prochaine naissance, ou qui déclarent qu'elles ne sont pas sûres de vouloir un autre enfant ou qui veulent un autre enfant mais qui ne savent pas quand. De plus, dans cette catégorie, sont incluses les femmes enceintes dont la grossesse actuelle a été mal planifiée, ou celles dont la grossesse actuelle n'était pas voulue mais qui disent maintenant qu'elles veulent d'autres enfants. Les besoins non satisfaits pour espacer incluent aussi les femmes en aménorrhée dont la dernière naissance ne s'est pas produite au moment voulue ou celles dont la dernière naissance n'était pas voulue mais qui déclarent maintenant qu'elles veulent d'autres enfants. Les besoins non satisfaits pour limiter concernent les femmes qui sont fertiles et qui n'utilisent pas de méthode de planification familiale et qui déclarent qu'elles ne veulent plus d'enfant. De plus, les besoins non satisfaits pour limiter concernent les femmes enceintes dont la grossesse actuelle n'était pas voulue mais qui déclarent maintenant qu'elles ne veulent plus d'enfant ou qui n'ont pas décidé si elles veulent ou non un autre enfant. Les besoins non satisfaits pour limiter incluent aussi les femmes en aménorrhée dont la dernière naissance n'était pas voulue mais qui déclarent maintenant qu'elles ne veulent plus d'enfant ou qui n'ont pas décidé si elles voulaient ou non un autre enfant.

² L'utilisation pour espacer concerne les femmes qui utilisent certaines méthodes de planification familiale et qui disent qu'elles veulent un autre enfant ou qui n'ont pas décidé si elles en voulaient, ou non, un autre. L'utilisation pour limiter concerne les femmes qui utilisent une méthode de planification familiale et qui ne veulent plus d'enfants. Notez que les méthodes spécifiques utilisées ne sont pas prises en compte ici.

Tableau 7.10. Besoins en matière de planification familiale de toutes les femmes et de celles qui ne sont pas actuellement en union

Pourcentage de toutes les femmes et de celles qui ne sont pas actuellement en union, âgées de 15-49 ans, ayant des besoins non satisfaits en matière de planification familiale, pourcentage de celles dont les besoins sont satisfaits, pourcentage de demande potentielle totale de services de planification familiale et pourcentage de demande satisfaite, selon certaines caractéristiques sociodémographiques, EDS-Continue, Sénégal 2012-13

Caractéristique sociodémographique	Besoins non satisfaits en matière de planification familiale ¹			Besoins satisfaits en matière de planification familiale (utilisation actuelle) ²			Demande totale en planification familiale			Pourcentage de demande satisfaite par méthodes modernes	Effectif de femmes
	Pour espacer	Pour limiter	Total	Pour espacer	Pour limiter	Total	Pour espacer	Pour limiter	Total		
ENSEMBLE DES FEMMES											
Âge											
15-19	7,3	0,1	7,4	1,5	0,0	1,5	8,8	0,1	8,9	17,1	2015
20-24	18,1	0,1	18,2	9,1	0,3	9,4	27,3	0,4	27,7	34,2	1781
25-29	21,5	0,7	22,3	16,2	0,8	17,1	37,8	1,5	39,3	43,4	1538
30-34	21,7	3,6	25,2	13,8	4,5	18,3	35,6	8,1	43,8	42,3	1151
35-39	14,5	11,4	25,8	13,4	10,3	23,8	27,9	21,7	49,6	45,1	909
40-44	7,3	20,5	27,7	7,2	13,4	20,6	14,4	33,9	48,3	42,6	660
45-49	2,2	20,1	22,3	0,2	11,0	11,1	2,4	31,1	33,5	33,3	582
Résidence											
Urbain	10,4	4,0	14,4	12,6	4,7	17,3	23,1	8,7	31,7	54,6	3957
Rural	17,7	5,4	23,2	5,8	2,8	8,6	23,6	8,2	31,9	27,3	4679
Zones écologiques											
Nord	16,2	4,0	20,2	7,6	2,4	10,0	23,8	6,3	30,1	33,0	1619
Ouest	11,0	4,3	15,3	12,1	5,0	17,1	23,1	9,4	32,5	52,7	3283
Centre	17,0	5,5	22,5	5,3	2,8	8,1	22,4	8,3	30,7	26,8	2331
Sud	15,9	5,5	21,3	9,3	3,3	12,6	25,2	8,8	34,0	37,2	1403
Niveau d'instruction											
Pas d'instruction	17,9	6,6	24,5	6,5	4,3	10,8	24,4	10,9	35,3	30,6	4728
Primaire	12,9	3,9	16,8	14,0	3,7	17,7	27,1	7,5	34,6	51,4	1943
Moyen/secondaire ou plus	7,4	1,2	8,5	9,9	2,1	12,0	17,3	3,3	20,6	58,5	1965
Quintiles de bien-être économique											
Le plus pauvre	19,8	6,7	26,5	4,7	1,9	6,6	24,5	8,6	33,1	20,0	1416
Second	17,6	5,7	23,3	5,4	3,4	8,8	23,0	9,2	32,2	27,6	1536
Moyen	15,1	4,5	19,6	8,7	3,5	12,2	23,9	8,0	31,9	38,5	1731
Quatrième	11,1	4,2	15,3	10,2	3,5	13,7	21,4	7,7	29,0	47,3	1920
Le plus riche	10,7	3,4	14,1	13,5	5,4	19,0	24,3	8,8	33,1	57,3	2032
Total	14,4	4,8	19,1	8,9	3,7	12,6	23,4	8,4	31,8	39,8	8636
FEMMES QUI NE SONT PAS ACTUELLEMENT EN UNION											
Âge											
15-19	0,4	0,0	0,4	1,0	0,0	1,0	1,4	0,0	1,4	71,8	1560
20-24	0,9	0,0	0,9	3,8	0,1	3,8	4,7	0,1	4,8	81,6	771
25-29	1,5	0,0	1,5	7,4	0,9	8,3	9,0	0,9	9,8	84,4	320
30-34	3,0	0,0	3,0	3,0	0,0	3,0	5,9	0,0	5,9	49,7	151
35-39	1,1	0,0	1,1	6,7	2,7	9,4	7,7	8,7	10,4	89,7	104
40-44	0,0	2,0	2,0	2,3	6,7	9,0	2,3	7,7	11,1	81,6	81
45-49	0,0	0,0	0,0	0,0	5,3	5,3	0,0	5,3	5,3	100,0	95

À suivre..

Tableau 7.10—Suite

Caractéristique sociodémographique	Besoins non satisfaits en matière de planification familiale ¹			Besoins satisfaits en matière de planification familiale (utilisation actuelle) ²			Demande totale en planification familiale			Pourcentage de demande satisfaite par des méthodes modernes	Effectif de femmes
	Pour espacer	Pour limiter	Total	Pour espacer	Pour limiter	Total	Pour espacer	Pour limiter	Total		
Résidence											
Urbain	0,8	0,1	0,9	2,5	0,9	3,4	3,3	1,0	4,3	79,1	1 635
Rural	0,7	0,0	0,7	2,8	0,0	2,9	3,6	0,0	3,6	80,8	1 247
Zones écologiques											
Nord	0,4	0,0	0,4	0,6	0,3	0,9	1,0	0,3	1,2	70,1	517
Ouest	0,6	0,1	0,7	1,4	0,8	2,2	2,0	0,9	2,9	66,3	1 451
Centre	0,0	0,0	0,0	0,0	0,0	0,0	0,0	0,0	0,1	54,8	687
Sud	3,0	0,0	3,0	13,4	0,9	14,3	16,6	0,9	17,4	82,7	427
Niveau d'instruction											
Pas d'instruction	1,3	0,0	1,3	1,8	0,6	2,4	3,0	0,7	3,7	65,1	923
Primaire	0,7	0,2	0,9	2,2	1,2	3,4	2,9	1,4	4,2	79,1	759
Moyen/secondaire ou plus	0,5	0,0	0,5	3,5	0,1	3,6	4,0	0,1	4,1	88,8	1 400
Quintiles de bien-être économique											
Le plus pauvre	1,5	0,0	1,5	3,6	0,0	3,6	5,1	0,0	5,1	71,1	237
Second	0,9	0,0	0,9	6,3	0,1	6,4	7,2	0,1	7,4	87,2	433
Moyen	0,6	0,0	0,6	2,5	0,1	2,6	3,1	0,1	3,2	82,2	629
Quatrième	0,9	0,2	1,1	1,3	0,8	2,1	2,2	0,9	3,2	65,0	844
Le plus riche	0,5	0,0	0,5	2,1	1,0	3,0	2,5	1,0	3,5	86,2	939
Total	0,8	0,1	0,8	2,6	0,5	3,2	3,4	0,6	4,0	79,7	3 082

¹ Les besoins non satisfaits pour espacer concernent les femmes fertiles et qui n'utilisent pas de méthode de planification familiale et qui déclarent qu'elles veulent attendre, au moins, deux ans avant leur prochaine naissance, ou qui déclarent qu'elles ne sont pas sûres de vouloir un autre enfant ou qui veulent un autre enfant mais qui ne savent pas quand. De plus, dans cette catégorie, sont incluses les femmes enceintes dont la grossesse actuelle a été mal planifiée, ou celles dont la grossesse actuelle n'était pas voulue mais qui disent maintenant qu'elles veulent d'autres enfants. Les besoins non satisfaits pour espacer incluent aussi les femmes en aménorrhée dont la dernière naissance ne s'est pas produite au moment voulue ou celles dont la dernière naissance n'était pas voulue mais qui déclarent maintenant qu'elles veulent d'autres enfants. Les besoins non satisfaits pour limiter concernent les femmes qui sont fertiles et qui n'utilisent pas de méthode de planification familiale et qui déclarent qu'elles ne veulent plus d'enfant. De plus, les besoins non satisfaits pour limiter concernent les femmes enceintes dont la grossesse actuelle n'était pas voulue mais qui déclarent maintenant qu'elles ne veulent plus d'enfant ou qui n'ont pas décidé si elles veulent ou non un autre enfant. Les besoins non satisfaits pour limiter incluent aussi les femmes en aménorrhée dont la dernière naissance n'était pas voulue mais qui déclarent maintenant qu'elles ne veulent plus d'enfant ou qui n'ont pas décidé si elles veulent ou non un autre enfant.

² L'utilisation pour espacer concerne les femmes qui utilisent certaines méthodes de planification familiale et qui disent qu'elles veulent un autre enfant ou qui n'ont pas décidé si elles en voulaient, ou non, un autre. L'utilisation pour limiter concerne les femmes qui utilisent une méthode de planification familiale et qui ne veulent plus d'enfants. Notez que les méthodes spécifiques utilisées ne sont pas prises en compte ici.

Tableau 7.11 Utilisation future

Répartition (en %) des femmes de 15-49 ans, actuellement en union qui n'utilisent pas actuellement de méthode, par nombre d'enfants vivants et selon l'intention d'utiliser une méthode dans l'avenir, EDS-Continue, Sénégal 2012-13

Intention	Nombre d'enfants vivants ¹					Total
	0	1	2	3	4+	
A l'intention d'utiliser	13,0	29,9	27,3	33,8	33,4	29,6
Pas sûre	14,7	11,2	10,0	6,0	7,6	9,2
N'a pas l'intention d'utiliser	72,2	58,9	62,6	60,2	59,0	61,2
Total	100,0	100,0	100,0	100,0	100,0	100,0
Effectif de femmes	506	786	755	651	1 865	4 563

¹ Y compris la grossesse actuelle

Tableau 7.12 Exposition aux messages sur la planification familiale

Pourcentage de femmes de 15-49 ans qui, au cours des derniers mois ayant précédé l'enquête, ont, soit entendu à la radio, soit vu à la télévision ou dans un journal ou une revue, un message sur la planification familiale, selon certaines caractéristiques sociodémographiques, EDS-Continue, Sénégal 2012-13

Caractéristique sociodémographique	Femmes				Effectif
	Radio	Télévision	Journaux/ magazines	Aucun des trois médias	
Âge					
15-19	14,6	20,2	3,3	73,4	2 015
20-24	24,0	30,3	4,6	59,4	1 781
25-29	28,0	32,3	4,7	56,3	1 538
30-34	31,5	36,0	3,8	53,8	1 151
35-39	31,3	34,4	4,5	54,9	909
40-44	30,6	30,8	3,2	55,7	660
45-49	29,4	33,6	2,4	56,1	582
Résidence					
Urbain	29,7	46,1	7,3	48,0	3 957
Rural	21,4	15,9	1,1	70,8	4 679
Zones écologiques					
Nord	22,3	18,8	1,1	69,3	1 619
Ouest	26,6	43,2	6,7	51,7	3 283
Centre	17,2	23,4	1,8	69,5	2 331
Sud	38,3	21,7	4,4	55,3	1 403
Niveau d'instruction					
Pas d'instruction	21,8	20,5	0,3	67,7	4 728
Primaire	28,0	36,8	1,4	55,3	1 943
Moyen/secondaire ou plus	30,4	45,1	15,1	47,8	1 965
Quintiles de bien-être économique					
Le plus pauvre	21,0	3,4	0,4	78,0	1 416
Second	20,5	10,3	0,6	75,2	1 536
Moyen	24,6	26,4	2,0	63,5	1 731
Quatrième	24,2	41,1	2,4	54,4	1 920
Le plus riche	32,9	55,0	12,1	39,9	2 032
Ensemble 15-49	25,2	29,8	3,9	60,4	8 636

Tableau 7.13 Contact des non utilisatrices de la contraception avec des agents de planification familiale

Parmi les femmes de 15-49 ans qui n'utilisent pas de méthode contraceptive, pourcentage de celles qui ont été contactées au cours des 12 derniers mois par un agent de terrain qui leur a parlé de planification familiale, qui ont visité un service de santé et parlé de PF, pourcentage qui ont visité un service de santé mais qui n'ont pas parlé de PF et pourcentage qui n'ont ni discuté de PF avec un agent de terrain, ni dans un centre de santé selon certaines caractéristiques sociodémographiques EDS-Continue, Sénégal 2012-2013

Caractéristiques sociodémographiques	Pourcentage de femmes qui ont reçu la visite d'un agent de terrain qui a parlé de planification familiale	Pourcentage de femmes qui ont visité un établissement de santé au cours des 12 derniers mois et qui :		Pourcentage de femmes qui n'ont parlé de planification familiale ni avec un agent de terrain, ni dans un établissement de santé	Effectif de femmes
		Ont parlé de planification familiale	N'ont pas parlé de planification familiale		
Âge					
15-19	2,4	2,2	30,6	95,8	1 985
20-24	6,7	9,2	46,7	86,8	1 613
25-29	8,0	17,5	51,3	78,9	1 276
30-34	8,3	16,0	52,1	79,2	940
35-39	9,7	13,4	48,3	79,9	693
40-44	8,4	10,6	50,4	83,7	524
45-49	7,1	6,4	42,3	88,6	517
Résidence					
Urbain	5,8	9,8	42,0	87,2	3 272
Rural	6,9	10,0	45,6	85,4	4 275
Zones écologiques					
Nord	5,6	4,4	56,4	90,7	1 458
Ouest	5,4	12,3	40,3	85,5	2 722
Centre	4,2	10,4	43,0	86,8	2 142
Sud	13,6	10,3	39,5	81,1	1 226
Niveau d'instruction					
Pas d'instruction	6,4	10,4	48,6	85,4	4 219
Primaire	7,3	10,8	42,3	85,6	1 599
Moyen/secondaire ou plus	5,8	8,0	34,6	88,6	1 729
Quintiles de bien-être économique					
Le plus pauvre	6,9	8,4	43,6	86,5	1 322
Second	7,9	11,9	44,4	83,5	1 401
Moyen	5,5	9,4	47,6	86,9	1 519
Quatrième	5,8	9,4	42,2	87,2	1 657
Le plus riche	6,2	10,3	42,7	86,5	1 647
Total	6,4	9,9	44,0	86,2	7 547

MORTALITÉ INFANTILE ET JUVÉNILE

8

Tableau 8.1 Quotients de mortalité des enfants de moins de 5 ans

Quotients de mortalité néonatale, post-néonatale, infantile, juvénile et infanto-juvénile par période de cinq ans ayant précédé l'enquête, EDS-Continue, Sénégal 2012-2013

Nombre d'années ayant précédé l'enquête	Mortalité néonatale (NN)	Mortalité post-néonatale (PNN) ¹	Mortalité infantile (1q0)	Mortalité juvénile (4q1)	Mortalité infanto-juvénile (5q0)
0-4	26	17	43	23	65
5-9	36	20	56	30	84
10-14	31	32	64	62	121

¹ Calculé par différence entre les taux de mortalité infantile et néonatale.

Tableau 8.2 Quotients de mortalité des enfants selon certaines caractéristiques socio-économiques

Quotients de mortalité néonatale, post-néonatale, infantile, juvénile et infanto-juvénile pour la période des dix années ayant précédé l'enquête, selon certaines caractéristiques socio-économiques, EDS-Continue, Sénégal 2012-13

Caractéristique socio-économique	Mortalité néonatale (NN)	Mortalité post-néonatale (PNN) ¹	Mortalité infantile (1q0)	Mortalité juvénile (4q1)	Mortalité infanto-juvénile (5q0)
Résidence					
Urbain	28	12	40	15	54
Rural	32	22	54	32	84
Zones écologiques					
Nord	27	10	37	12	49
Ouest	27	8	36	9	45
Centre	43	25	69	36	102
Sud	31	14	45	7	52
Niveau d'instruction de la mère					
Pas d'instruction	25	21	47	47	91
Primaire	32	14	46	19	65
Moyen/secondaire ou plus	40	17	56	18	73
Manquant	15	18	33	19	51
Quintiles de bien-être économique					
Le plus pauvre	24	18	42	33	73
Second	34	41	75	64	134
Moyen	20	11	31	16	46
Quatrième	23	20	43	39	80
Le plus riche	34	33	67	65	128

¹ Calculé par différence entre les taux de mortalité infantile et néonatale.

Tableau 8.3 Quotients de mortalité des enfants selon certaines caractéristiques démographiques de la mère et des enfants

Quotients de mortalité néonatale, post-néonatale, infantile, juvénile et infanto-juvénile pour la période des dix années ayant précédé l'enquête, selon certaines caractéristiques démographiques de la mère et des enfants, EDS-Continue, Sénégal 2012-13

Caractéristique démographique	Mortalité néonatale (NN)	Mortalité post-néonatale (PNN) ¹	Mortalité infantile (1q0)	Mortalité juvénile (4q1)	Mortalité infanto-juvénile (5q0)
Sexe de l'enfant					
Masculin	37	22	58	26	83
Féminin	24	15	39	25	64
Âge de la mère à la naissance de l'enfant					
<20	49	18	67	31	96
20-29	21	17	38	23	60
30-39	38	19	57	28	84
40-49	41	25	67	39	103
Rang de naissance					
1	44	16	60	21	80
2-3	20	16	36	22	57
4-6	24	19	43	31	73
7+	49	27	76	33	106
Intervalle avec la naissance précédente ²					
<2 années	39	31	70	28	96
2 années	26	19	45	32	75
3 années	16	13	29	24	53
4 années+	25	12	37	20	57
Taille à la naissance³					
Petit/très petit	34	16	50	na	na
Moyen ou gros	21	19	40	na	na
NSP/Manquant	177	0	177	na	na

na = Non applicable.

¹ Calculé par différence entre les quotients de mortalité infantile et néonatale.

² Non compris les naissances de rang 1.

³ Quotients pour la période des cinq années avant l'enquête.

Tableau 8.4 Mortalité périnatale

Effectif de mort-nés, de décès néonataux précoces et taux de mortalité périnatale pour la période des cinq années ayant précédé l'enquête selon certaines caractéristiques sociodémographiques, EDS-Continue, Sénégal 2012-13

Caractéristique sociodémographique	Effectifs de mort-nés ¹	Effectif de décès néonataux précoces ²	Taux de mortalité périnatale ³	Effectif de grossesses de 7 mois ou +
Âge de la mère à la naissance de l'enfant				
<20	24	24	55	858
20-29	91	41	38	3 478
30-39	45	38	44	1 879
40-49	5	10	43	340
Intervalle avec la naissance précédente en mois⁴				
Première grossesse	58	39	72	1 355
<15	9	7	50	330
15-26	33	25	39	1 486
27-38	36	18	30	1 813
39+	27	22	31	1 570
Résidence				
Urbain	38	39	34	2 255
Rural	125	73	46	4 300
Zones écologiques				
Nord	37	13	39	1 285
Ouest	44	37	41	1 966
Centre	58	45	49	2 078
Sud	25	18	35	1 226
Niveau d'instruction de la mère				
Pas d'instruction	122	71	42	4 535
Primaire	31	29	43	1 378
Moyen/secondaire ou plus	11	12	36	642
Quintiles de bien-être économique				
Le plus pauvre	45	17	40	1 559
Second	43	21	45	1 441
Moyen	40	25	48	1 338
Quatrième	18	31	43	1 138
Le plus riche	17	19	33	1 078
Total	164	112	42	6 555

¹ Les mort-nés sont des décès fœtaux qui se sont produits à 7 mois de grossesse ou plus.

² Les décès néonataux précoces sont des décès qui se sont produits à 0-6 jours parmi les enfants nés vivants.

³ La somme du nombre de mort-nés et de décès néo-nataux divisée par le nombre de grossesses de 7 mois ou plus, exprimé pour 1 000.

⁴ Les catégories correspondent à des intervalles intergénésiques de <24 mois, 24-35 mois, 36-47 mois et 48 mois ou plus.

Tableau 8.5 Comportement procréateur à hauts risques

Répartition (en %) des enfants nés au cours des cinq années ayant précédé l'enquête par catégorie de hauts risques de mortalité ratio de risque et répartition (en %) des femmes actuellement en union par catégorie de hauts risques si elles concevaient un enfant au moment de l'enquête, EDS-Continue, Sénégal 2012-13

Catégories de risques	Naissances des cinq années ayant précédé l'enquête		Pourcentage de femmes actuellement en union ¹
	Pourcentage de naissances	Ratio de risques	
Dans aucune catégorie à hauts risques	27,2	1,00	15,8 ^a
Catégorie à risque inévitable			
Naissances de rang 1, entre 18 et 34 ans	17,2	1,56	9,5
Catégorie à haut risque unique			
Âge de la mère <18	5,0	1,66	1,5
Âge de la mère >34	1,6	1,05	3,7
Intervalle intergénérisique <24 mois	6,1	0,98	10,8
Rang de naissance >3	22,7	1,29	15,2
Sous-total	35,3	1,28	31,2
Catégorie à hauts risques multiples			
Âge <18 et intervalle intergénérisique <24 mois ²	0,3	1,32	0,4
Âge >34 et intervalle intergénérisique <24 mois	0,1	5,61	0,2
Âge >34 et rang de naissance >3	12,9	2,12	26,2
Âge >34 et intervalle intergénérisique <24 mois et rang de naissance >3	2,0	3,91	5,0
Intervalle intergénérisique <24 mois et rang de naissance >3	4,9	1,22	11,7
Sous-total	20,2	2,09	43,5
Dans une des catégories de hauts risques évitables	55,6	1,57	74,7
Total	100,0	na	100,0
Effectif de naissances/femmes	6 391	na	5 554

Note : Le rapport de risque est le rapport de la proportion d'enfants décédés, parmi les enfants appartenant à chaque catégorie à hauts risques, à la proportion d'enfants décédés parmi les enfants n'appartenant à aucune catégorie à hauts risques.

na = Non applicable.

¹ Les femmes sont classées dans les catégories à hauts risques selon le statut qu'elles auraient à la naissance de l'enfant si l'enfant était conçu au moment de l'enquête: âge actuel inférieur à 17 ans et 3 mois ou supérieur à 34 ans et 2 mois, ou la dernière naissance a eu lieu dans les 15 derniers mois, ou la dernière naissance était de rang 3 ou plus.

² Y compris la catégorie: âge < 18 ans et rang de naissance > 3.

^a Y compris les femmes stérilisées.

Tableau 8.6 Quotients de mortalité des enfants selon les indicateurs du statut de la femme

Quotients de mortalité infantile, juvénile et infanto-juvénile pour la période des dix années ayant précédé l'enquête selon les indicateurs du statut de la femme, EDS-Continue, Sénégal 2012-13

Indicateur du statut de la femme	Mortalité infantile (1q0)	Mortalité juvénile (4q1)	Mortalité infanto-juvénile (5q0)
Nombre de décisions auxquelles la femme a participé¹			
0	45	28	72
1-2	53	25	77
3	51	19	69
Nombre de raisons pour lesquelles il est justifié qu'un mari batte sa femme²			
0	49	14	62
1-2	51	32	81
3-4	44	29	72
5	52	35	85

¹ Limité aux femmes actuellement en union. Se reporter au tableau 8.7 pour la liste des décisions.

² Voir tableau 8.7 pour la liste des raisons.

Tableau 9.1 Soins prénatals

Répartition (en %) des femmes de 15-49 ans qui ont eu une naissance vivante au cours des cinq années ayant précédé l'enquête par type de prestataire consulté durant la grossesse pour la naissance la plus récente, et pourcentage de naissances les plus récentes pour lesquelles la mère a consulté un professionnel de la santé, selon certaines caractéristiques sociodémographiques, EDS-Continue, Sénégal 2012-13

Caractéristique sociodémographique	Prestataire de soins prénatals					Total	Pourcentage ayant reçu des soins prénatals par un prestataire formé ¹	Effectif de femmes
	Médecin	Sage-femme	Infirmière	Matrone/ Accoucheuse traditionnelle	Manquant			
Âge de la mère à la naissance								
<20	3,0	66,6	25,1	1,0	4,3	100,0	94,7	507
20-34	3,5	67,7	23,8	1,1	3,8	100,0	95,0	2 888
35-49	4,7	61,1	26,4	1,3	6,5	100,0	92,2	806
Rang de naissance								
1	4,1	72,4	19,9	1,0	2,6	100,0	96,4	872
2-3	4,8	69,5	22,0	0,7	3,0	100,0	96,3	1 468
4-5	3,7	67,3	23,6	1,6	3,8	100,0	94,6	899
6+	1,5	55,1	33,2	1,6	8,6	100,0	89,8	961
Résidence								
Urbain	7,2	84,6	6,7	0,0	1,5	100,0	98,5	1 554
Rural	1,6	55,6	34,8	1,8	6,1	100,0	92,1	2 647
Zones écologiques								
Nord	1,5	54,3	39,0	0,4	4,7	100,0	94,9	819
Ouest	5,8	80,8	11,7	0,9	0,8	100,0	98,3	1 331
Centre	4,8	66,9	21,4	2,0	4,9	100,0	93,2	1 259
Sud	0,5	53,5	35,7	1,0	9,4	100,0	89,6	792
Niveau d'instruction de la mère								
Pas d'instruction	1,6	61,8	29,2	1,5	6,0	100,0	92,5	2 800
Primaire	4,3	76,0	17,6	0,5	1,7	100,0	97,9	924
Moyen/secondaire ou plus	15,0	74,3	9,8	0,7	0,2	100,0	99,1	476
Quintiles de bien-être économique								
Le plus pauvre	0,1	42,0	42,8	2,3	12,7	100,0	85,0	930
Second	0,7	57,4	36,0	2,4	3,5	100,0	94,1	862
Moyen	1,8	70,6	24,4	0,4	2,8	100,0	96,8	872
Quatrième	4,5	85,2	9,2	0,3	0,8	100,0	98,9	779
Le plus riche	12,8	82,1	4,4	0,0	0,7	100,0	99,3	757
Total	3,7	66,3	24,4	1,1	4,4	100,0	94,5	4 200

Note: Si plus d'un prestataire de soins prénatals a été déclaré, seul le prestataire le plus qualifié est pris en compte dans ce tableau.

Tableau 9.2 Nombre de visites prénatales et stade de la grossesse

Répartition (en %) des femmes de 15-49 ans ayant eu une naissance vivante au cours des cinq années ayant précédé l'enquête, selon le nombre de visites prénatales et selon le stade de la grossesse au moment de la première visite pour la naissance la plus récente et, parmi les femmes ayant effectué des visites prénatales, nombre médian de mois de grossesse à la première visite, par milieu de résidence, EDS-Continue, Sénégal 2012-13

Visites prénatales	Résidence		Total
	Urbain	Rural	
Nombre de consultations prénatales			
Aucune	1,5	6,1	4,4
1	2,9	6,8	5,4
2-3	34,3	46,2	41,8
4+	59,1	39,0	46,5
Ne sait pas/manquant	2,3	1,8	2,0
Total	100,0	100,0	100,0
Nombre de mois de grossesse à la première consultation prénatale			
Aucune consultation prénatale	1,5	6,1	4,4
<4	69,0	48,1	55,9
4-5	22,0	30,7	27,5
6-7	5,0	11,7	9,2
8+	0,9	1,2	1,1
Ne sait pas/manquant	1,6	2,2	2,0
Total	100,0	100,0	100,0
Effectif de femmes	1 554	2 647	4 200
Nombre médian de mois de grossesse à la première consultation (pour les femmes ayant reçu des soins prénatals)			
Effectif de femmes ayant effectué des consultations prénatales	1 531	2 485	4 016

Tableau 9.3 Composants des visites prénatales

Parmi les femmes de 15-49 ans ayant eu une naissance vivante au cours des cinq années ayant précédé l'enquête, pourcentage ayant pris des suppléments de fer, sous forme de comprimés ou de sirop, et des médicaments contre les parasites intestinaux au cours de la grossesse la plus récente et parmi les femmes ayant bénéficié de soins prénatals pour la naissance la plus récente des cinq dernières années, pourcentage ayant effectué certains examens prénatals, selon certaines caractéristiques sociodémographiques, EDS-Continue, Sénégal 2012-13

Caractéristique sociodémographique	Parmi les femmes ayant eu une naissance vivante au cours des cinq années ayant précédé l'enquête, pourcentage qui, durant la grossesse la plus récente, ont pris :			Parmi les femmes ayant reçu des soins prénatals pour la naissance la plus récente des cinq dernières années, pourcentage qui :				
	Du fer sous comprimés ou de sirop	Des médicaments contre les parasites intestinaux	Effectif de femmes ayant eu une naissance vivante au cours des cinq dernières années	Ont été informées des signes de complication de la grossesse	Ont eu leur tension artérielle vérifiée	Ont eu un prélèvement d'urine	Ont eu un prélèvement de sang	Effectif de femmes ayant reçu des soins prénatals pour la naissance la plus récente
Âge de la mère à la naissance								
<20	92,7	24,4	507	43,2	99,3	84,7	80,7	485
20-34	94,2	25,9	2 888	47,0	99,1	87,9	81,2	2 778
35-49	90,2	23,3	806	53,0	98,6	86,0	78,0	753
Rang de naissance								
1	94,7	24,4	872	46,5	99,5	88,1	89,0	849
2-3	95,1	28,8	1 468	48,5	98,6	88,0	80,4	1 424
4-5	94,3	24,4	899	47,5	99,7	88,7	79,2	864
6+	88,3	21,2	961	47,6	98,8	83,5	73,9	878
Résidence								
Urbain	96,8	30,1	1 554	50,7	99,3	93,9	89,4	1 531
Rural	91,2	22,3	2 647	45,8	98,9	83,1	75,1	2 485
Zones écologiques								
Nord	93,6	14,4	819	56,5	98,9	85,8	71,5	780
Ouest	96,6	29,6	1 331	41,5	99,1	94,3	89,0	1 320
Centre	92,4	22,4	1 259	34,1	99,1	89,1	81,9	1 198
Sud	88,7	33,4	792	72,0	99,1	72,5	72,7	717
Niveau d'instruction de la mère								
Pas d'instruction	91,5	23,3	2 800	45,9	99,0	85,8	76,9	2 632
Primaire	96,2	29,9	924	48,6	99,3	88,9	84,8	909
Moyen/secondaire ou plus	98,3	27,3	476	55,8	99,2	91,6	92,8	475
Quintiles de bien-être économique								
Le plus pauvre	83,9	20,4	930	45,3	98,0	73,0	64,6	812
Second	93,7	22,2	862	48,1	99,1	84,6	77,7	831
Moyen	95,9	24,4	872	48,7	99,8	90,6	83,2	848
Quatrième	96,9	27,5	779	43,1	99,6	93,0	86,1	773
Le plus riche	97,5	33,1	757	53,4	98,8	95,6	92,3	752
Total	93,3	25,2	4 200	47,7	99,1	87,2	80,6	4 016

Tableau 9.4 Vaccination antitétanique

Parmi les femmes de 15-49 ans ayant eu une naissance vivante au cours des cinq années ayant précédé l'enquête, pourcentage ayant reçu au moins deux injections antitétaniques au cours de la grossesse pour la naissance vivante la plus récente et pourcentage dont la dernière naissance vivante a été protégée contre le tétanos néo-natal, selon certaines caractéristiques sociodémographiques, EDS-Continue, Sénégal 2012-13

Caractéristiques sociodémographiques	Pourcentage ayant reçu deux injections ou plus durant la dernière grossesse	Pourcentage dont la dernière naissance a été protégée contre le tétanos néonatal ¹	Effectif de mères
Âge de la mère à la naissance			
<20	68,8	79,2	507
20-34	57,9	83,3	2 888
35-49	52,5	78,1	806
Rang de naissance			
1	77,2	80,4	872
2-3	55,7	85,1	1 468
4-5	52,6	83,9	899
6+	50,1	76,1	961
Résidence			
Urbain	66,0	86,6	1 554
Rural	53,6	79,0	2 647
Zones écologiques			
Nord	51,2	83,9	819
Ouest	62,4	83,5	1 331
Centre	51,4	77,7	1 259
Sud	69,1	83,2	792
Niveau d'instruction de la mère			
Pas d'instruction	55,1	80,1	2 800
Primaire	58,7	84,8	924
Moyen/secondaire ou plus	75,3	86,3	476
Quintiles de bien-être économique			
Le plus pauvre	49,8	73,8	930
Second	57,1	84,5	862
Moyen	56,7	82,3	872
Quatrième	58,4	82,2	779
Le plus riche	71,4	87,7	757
Total	58,2	81,8	4 200

¹ Y compris les mères ayant reçu deux injections au cours de la grossesse de leur dernière naissance ou, au moins, deux injections (la dernière ayant été effectuée au cours des trois années ayant précédé la dernière naissance), ou, au moins, trois injections (la dernière ayant été effectuée au cours des cinq années ayant précédé la dernière naissance), ou, au moins, quatre injections (la dernière ayant été effectuée au cours des dix années ayant précédé la dernière naissance), ou, au moins, cinq injections avant la dernière naissance.

Tableau 9.5 Lieu de l'accouchement

Répartition (en %) des naissances vivantes survenues au cours des cinq années ayant précédé l'enquête par lieu d'accouchement, selon certaines caractéristiques sociodémographiques, EDS-Continue, Sénégal 2012-13

Caractéristique sociodémographique	Établissement de santé				Total	Pourcentage dont l'accouchement s'est déroulé dans un établissement de santé	Effectif de naissances
	Secteur public	Secteur privé	Maison	Autre			
Âge de la mère à la naissance							
<20	64,7	5,3	29,2	0,8	100,0	70,0	834
20-34	68,0	4,0	27,1	0,8	100,0	72,1	4 498
35-49	63,7	5,6	29,8	0,9	100,0	69,3	1 059
Rang de naissance							
1	79,7	6,1	13,7	0,5	100,0	85,9	1 411
2-3	67,1	5,4	26,5	0,9	100,0	72,5	2 264
4-5	62,3	3,1	33,8	0,8	100,0	65,4	1 362
6+	57,7	2,5	38,8	1,1	100,0	60,1	1 356
Visites prénatales¹							
Aucune	15,4	0,0	84,0	0,6	100,0	15,4	185
1-3	65,3	1,8	32,0	0,9	100,0	67,1	1 980
4+	77,2	8,4	13,4	1,0	100,0	85,6	1 952
Ne sait pas/manquant	90,6	1,4	8,0	0,0	100,0	92,0	83
Résidence							
Urbain	82,1	9,9	7,2	0,8	100,0	92,0	2 216
Rural	58,8	1,6	38,8	0,9	100,0	60,3	4 175
Zones écologiques							
Nord	65,5	1,6	32,2	0,7	100,0	67,1	1 248
Ouest	79,4	7,5	12,2	0,9	100,0	86,9	1 921
Centre	63,9	5,5	29,5	1,0	100,0	69,5	2 020
Sud	53,3	0,6	45,5	0,6	100,0	53,9	1 201
Niveau d'instruction de la mère							
Pas d'instruction	62,6	2,1	34,4	0,8	100,0	64,8	4 413
Primaire	77,5	5,0	16,5	1,0	100,0	82,5	1 347
Moyen/secondaire ou plus	73,9	19,5	5,8	0,9	100,0	93,3	631
Quintiles de bien-être économique							
Le plus pauvre	35,8	0,2	62,7	1,3	100,0	36,0	1 515
Second	65,2	0,8	33,2	0,8	100,0	66,0	1 397
Moyen	80,3	2,2	16,9	0,6	100,0	82,5	1 298
Quatrième	82,2	7,6	9,6	0,6	100,0	89,9	1 120
Le plus riche	80,7	14,8	3,8	0,7	100,0	95,5	1 061
Total	66,9	4,5	27,8	0,8	100,0	71,3	6 391

¹ Concerne seulement la naissance la plus récente survenue au cours des cinq années ayant précédé l'enquête.

Tableau 9.6 Assistance lors de l'accouchement

Répartition (en %) des naissances vivantes survenues au cours des cinq années ayant précédé l'enquête par type d'assistance durant l'accouchement, pourcentage de naissances assistées par un professionnel de santé et pourcentage de naissances accouchées par césarienne selon certaines caractéristiques sociodémographiques, EDS-Continue, Sénégal 2012-13

Caractéristique socio-démographique	Personne ayant assisté l'accouchement :										Total	Pourcentage dont l'accouchement a été assisté par un prestataire formé ¹	Pourcentage accouché par césarienne	Effectif de naissances	
	Médecin	Sage-femme	Infirmière	Autre personnel de santé	Matronne/ Accoucheuse traditionnelle	Parents/Autre	Personne								
Âge de la mère à la naissance															
<20	4,0	35,9	11,9	23,0	6,7	15,7	2,8	100,0	51,8	3,5	834				
20-34	3,8	37,3	9,3	25,9	6,3	12,8	4,6	100,0	50,4	3,2	4 498				
35-49	5,8	33,2	11,0	23,8	7,3	9,9	9,1	100,0	50,0	6,3	1 059				
Rang de naissance															
1	7,9	47,2	11,4	21,4	3,9	6,8	1,3	100,0	66,6	7,7	1 411				
2-3	3,8	38,8	9,4	24,6	6,1	13,9	3,4	100,0	51,9	3,0	2 264				
4-5	3,1	31,9	8,0	28,7	7,1	14,2	6,9	100,0	43,1	2,7	1 362				
6+	2,0	25,7	11,2	26,6	9,3	15,2	10,1	100,0	38,9	2,2	1 356				
Lieu d'accouchement															
Établissement de santé	5,8	50,1	13,7	29,5	0,4	0,1	0,4	100,0	69,7	5,3	4 559				
Ailleurs	0,0	2,2	0,5	14,5	21,7	44,1	16,9	100,0	2,8	0,0	1 832				
Résidence															
Urbain	8,1	63,4	6,5	16,1	1,1	3,1	1,8	100,0	78,0	6,6	2 216				
Rural	2,0	22,1	11,8	30,0	9,4	17,8	6,9	100,0	35,9	2,3	4 175				
Zones écologiques															
Nord	3,5	27,6	20,1	19,6	12,0	13,1	4,0	100,0	51,3	2,8	1 248				
Ouest	7,0	54,3	6,8	23,0	0,8	6,0	2,1	100,0	68,1	6,6	1 921				
Centre	2,9	31,2	6,2	36,5	6,4	11,7	6,1	100,0	40,4	2,6	2 020				
Sud	2,3	25,7	10,6	17,2	10,1	24,7	9,3	100,0	38,6	2,3	1 201				
Niveau d'instruction de la mère															
Pas d'instruction	2,0	29,5	10,6	28,0	8,2	15,3	6,4	100,0	42,1	2,3	4 413				
Primaire	4,2	50,9	9,1	21,2	3,7	8,2	2,7	100,0	64,2	3,0	1 347				
Moyen/secondaire ou plus	19,0	54,1	7,0	13,8	0,8	4,0	1,3	100,0	80,1	15,9	631				
Quintiles de bien-être économique															
Le plus pauvre	1,1	10,1	8,7	21,6	15,0	32,4	11,0	100,0	19,9	1,3	1 515				
Second	1,4	24,5	12,8	33,7	7,7	13,6	6,3	100,0	38,7	1,7	1 397				
Moyen	2,8	37,5	14,3	31,6	4,9	5,4	3,4	100,0	54,7	2,9	1 298				
Quatrième	5,0	55,6	8,0	24,4	1,3	3,8	1,8	100,0	68,6	4,8	1 120				
Le plus riche	12,8	68,0	4,6	12,1	0,1	1,7	0,7	100,0	85,5	10,1	1 061				
Total	4,2	36,4	9,9	25,2	6,5	12,7	5,1	100,0	50,5	3,8	6 391				

Note: Si l'enquêtée a déclaré que plus d'une personne avait assisté l'accouchement, seule la personne la plus qualifiée est prise en compte dans ce tableau.

¹ Sont considérés comme prestataires formés les médecins, sage-femme et infirmières.

Tableau 9.7. Soins postnatals

Répartition (en %) des femmes de 15-49 ans qui ont eu une naissance vivante au cours des deux années ayant précédé l'enquête, en fonction du moment où les premiers soins postnatals ont été effectués après l'accouchement, pour la naissance la plus récente selon certaines caractéristiques sociodémographiques, EDS-Continue, Sénégal 2012-13

Caractéristiques sociodémographiques	Durée écoulée entre l'accouchement et le moment où la mère a reçu ses premiers soins postnatals							Pas de soins postnatals ¹	Total	Pourcentage de femmes ayant reçu des soins postnatals dans les deux premiers jours après la naissance	Effectif de femmes
	Moins de 4 heures	4-23 heures	1-2 jours	3-6 jours	7-41 jours	Ne sait pas/Manquant					
Âge de la mère à la naissance											
<20	45,4	11,1	4,8	3,4	6,0	5,4	23,9	100,0	61,3	326	
20-34	47,6	13,4	6,3	1,6	6,1	3,1	21,8	100,0	67,3	1 786	
35-49	55,5	8,0	4,4	1,8	6,6	2,9	20,9	100,0	67,8	397	
Rang de naissance											
1	55,2	15,2	3,2	2,6	5,3	5,0	13,5	100,0	73,6	542	
2-3	47,5	12,1	6,6	2,5	7,2	3,1	21,1	100,0	66,1	916	
4-5	46,7	12,9	6,3	0,7	5,9	2,4	25,0	100,0	66,0	545	
6+	45,5	8,4	6,7	1,4	5,6	3,2	29,2	100,0	60,6	506	
Lieu d'accouchement											
Établissement de santé	60,4	13,9	5,3	1,8	4,6	4,6	9,3	100,0	79,6	1 817	
Ailleurs	17,6	7,7	7,0	2,2	10,2	0,1	55,1	100,0	32,4	692	
Résidence											
Urban	66,3	11,6	5,8	2,3	5,2	2,6	6,3	100,0	83,7	848	
Rural	39,6	12,5	5,8	1,7	6,7	3,8	29,9	100,0	57,9	1 662	
Zones écologiques											
Nord	51,9	6,5	5,8	1,7	7,9	1,0	25,2	100,0	64,2	451	
Ouest	57,9	15,7	6,0	2,3	4,3	2,4	11,5	100,0	79,6	749	
Centre	44,0	14,5	5,7	1,8	6,8	6,7	20,4	100,0	64,2	822	
Sud	39,0	8,4	5,6	1,7	6,4	1,5	37,5	100,0	53,0	487	
Niveau d'instruction											
Pas d'instruction	44,8	12,2	5,5	1,4	6,7	3,2	26,3	100,0	62,4	1 683	
Primaire	53,9	12,8	7,1	2,6	4,0	4,4	15,2	100,0	73,8	541	
Moyen/secondaire ou plus	60,8	11,6	5,4	3,5	7,2	2,7	8,9	100,0	77,8	285	
Quintiles de bien-être économique											
Le plus pauvre	27,5	8,0	6,6	1,7	7,6	1,6	47,0	100,0	42,1	596	
Second	44,9	15,7	6,3	2,1	5,8	2,8	22,4	100,0	66,8	551	
Moyen	52,2	12,8	4,5	1,4	7,5	6,2	15,4	100,0	69,5	536	
Quatrième	63,7	13,8	4,9	0,9	3,8	2,7	10,2	100,0	82,4	415	
Le plus riche	64,1	11,4	6,6	3,6	5,3	3,7	5,4	100,0	82,1	412	
Total	48,6	12,2	5,8	1,9	6,2	3,4	21,9	100,0	66,6	2 509	

¹ Y compris les femmes qui ont eu une visite postnatale après 41 jours.

Tableau 9.8 Type de prestataire de santé qui a dispensé les premiers soins postnatals

Répartition (en %) des femmes de 15-49 ans qui ont eu une naissance vivante au cours des deux années ayant précédé l'enquête par type de prestataire de santé qui a dispensé les premiers soins postnatals, pour la naissance la plus récente, selon certaines caractéristiques sociodémographiques, EDS-Continue, Sénégal 2012-13

Caractéristique sociodémographique	Type de prestataire de santé qui a dispensé les premiers soins postnatals à la mère :			Pas de soins postnatals dans les deux premiers jours après la naissance	Total	Effectif de femmes
	Médecin/Sage-femme	Infirmière	Matrone/Accoucheuse traditionnelle			
Âge de la mère à la naissance						
<20	41,9	10,9	9,4	37,8	100,0	326
20-34	45,8	13,6	9,1	31,5	100,0	1 786
35-49	46,7	14,2	8,2	30,9	100,0	397
Rang de naissance						
1	57,5	10,2	7,4	24,8	100,0	542
2-3	44,9	13,8	8,1	33,2	100,0	916
4-5	43,8	12,2	11,3	32,7	100,0	545
6+	35,3	17,0	9,7	38,0	100,0	506
Lieu d'accouchement						
Établissement de santé	57,5	14,1	9,6	18,8	100,0	1 817
Ailleurs	14,0	11,2	7,2	67,6	100,0	692
Résidence						
Urbain	73,8	4,8	5,7	15,8	100,0	848
Rural	31,0	17,7	10,7	40,6	100,0	1 662
Zones écologiques						
Nord	36,7	23,3	4,2	35,8	100,0	451
Ouest	66,2	8,6	7,2	18,0	100,0	749
Centre	40,1	11,2	14,3	34,5	100,0	822
Sud	30,8	15,0	7,2	47,0	100,0	487
Niveau d'instruction						
Pas d'instruction	38,0	15,1	10,3	36,6	100,0	1 683
Primaire	57,9	11,2	6,5	24,4	100,0	541
Moyen/secondaire ou plus	66,1	6,8	5,6	21,5	100,0	285
Quintiles de bien-être économique						
Le plus pauvre	17,6	16,5	9,0	56,9	100,0	596
Second	34,6	20,1	13,3	31,9	100,0	551
Moyen	46,2	16,4	8,4	29,0	100,0	536
Quatrième	67,6	6,0	9,9	16,5	100,0	415
Le plus riche	77,1	3,1	2,9	16,9	100,0	412
Total	45,5	13,3	9,0	32,2	100,0	2 509

¹ Y compris les femmes qui ont eu une visite postnatale après 41 jours

Tableau 9.9 Moment où les premiers soins postnatals ont été dispensés au nouveau-né

Répartition (en %) des naissances survenues dans les deux années ayant précédé l'enquête par durée écoulée entre l'accouchement et le moment où ont été donnés les premiers soins postnatals au nouveau-né et pourcentage de naissances ayant reçu des soins postnatals dans les deux jours qui ont suivi la naissance, selon certaines caractéristiques sociodémographiques, EDS-Continue, Sénégal 2012-13

Caractéristique socio-démographique	Durée écoulée entre l'accouchement et le moment où le nouveau-né a reçu ses premiers soins postnatals							Total	Pourcentage de naissances ayant reçu des soins postnatals dans les deux premiers jours après la naissance	Effectif de naissances
	Moins d'une heure	1-3 heures	4-23 heures	1-2 jours	3-6 jours	Ne sait pas/ manquant	Pas de soins postnatals ¹			
Âge de la mère à la naissance										
<20	17,4	9,2	6,4	4,6	3,1	3,9	55,4	100,0	37,6	326
20-34	19,3	12,6	9,7	4,0	3,2	2,6	48,6	100,0	45,6	1 786
35-49	27,1	11,2	4,6	3,9	2,0	1,7	49,4	100,0	46,9	397
Rang de naissance										
1	20,6	12,9	9,1	3,3	3,6	3,1	47,3	100,0	45,9	542
2-3	19,3	13,5	9,4	3,6	3,6	2,7	47,9	100,0	45,8	916
4-5	21,5	9,3	9,7	4,7	2,5	2,3	50,0	100,0	45,3	545
6+	20,3	11,0	4,8	5,0	1,9	2,4	54,7	100,0	41,0	506
Lieu d'accouchement										
Établissement de santé	25,3	13,9	8,7	3,0	3,0	3,6	42,5	100,0	50,9	1 817
Ailleurs	7,1	6,8	7,9	6,9	2,9	0,2	68,2	100,0	28,7	692
Résidence										
Urbain	25,8	15,5	7,0	2,7	3,9	2,0	43,1	100,0	51,0	848
Rural	17,4	10,2	9,2	4,7	2,5	3,0	52,9	100,0	41,6	1 662
Zones écologiques										
Nord	9,4	2,5	1,8	3,5	4,1	0,1	78,7	100,0	17,1	451
Ouest	27,8	18,4	12,5	4,0	2,0	2,0	33,4	100,0	62,7	749
Centre	26,3	15,0	11,8	4,1	2,0	6,1	34,6	100,0	57,2	822
Sud	8,5	5,8	2,9	4,6	5,2	0,2	72,8	100,0	21,9	487
Niveau d'instruction de la mère										
Pas d'instruction	17,9	12,3	8,9	4,1	2,4	2,7	51,7	100,0	43,2	1 683
Primaire	24,8	10,4	8,6	4,4	4,5	3,6	43,8	100,0	48,2	541
Moyen/ secondaire ou plus	25,6	13,0	5,8	2,9	3,6	0,7	48,3	100,0	47,4	285
Quintiles de bien-être économique										
Le plus pauvre	9,4	8,1	5,9	5,8	3,0	1,2	66,6	100,0	29,2	596
Second	18,7	11,0	10,1	5,0	2,8	2,1	50,2	100,0	44,9	551
Moyen	24,1	10,8	9,5	3,2	2,0	4,8	45,5	100,0	47,7	536
Quatrième	27,0	15,4	11,0	4,0	2,3	1,8	38,4	100,0	57,5	415
Le plus riche	26,2	16,9	6,2	1,4	5,2	3,5	40,7	100,0	50,7	412
Total	20,3	12,0	8,5	4,1	3,0	2,6	49,6	100,0	44,8	2 509

¹ Y compris les nouveau-nés qui ont eu une visite postnatale après la première semaine de la naissance.

Tableau 9.10 Type de prestataire qui a dispensé les premiers soins postnatals au nouveau-né

Répartition (en %) des naissances survenues dans les deux années ayant précédé l'enquête par type de prestataire qui a dispensé les premiers soins postnatals au nouveau-né dans les deux jours qui ont suivi la naissance, selon certaines caractéristiques sociodémographiques, EDS-Continue, Sénégal 2012-13

Caractéristique sociodémographique	Type de prestataire de santé qui a dispensé les premiers soins postnatals au nouveau-né			Pas de soins postnatals dans les deux premiers jours après la naissance	Total	Effectif de naissances
	Médecin/Sage-femme	Infirmière	Matrone/ Accoucheuse traditionnelle			
Âge de la mère à la naissance						
<20	26,8	5,0	5,8	62,4	100,0	326
20-34	29,3	10,1	6,2	54,4	100,0	1 786
35-49	28,9	9,8	8,2	53,1	100,0	397
Rang de naissance						
1	36,0	5,5	4,4	54,1	100,0	542
2-3	29,6	11,1	5,2	54,2	100,0	916
4-5	28,0	8,2	9,1	54,7	100,0	545
6+	21,1	11,7	8,2	59,0	100,0	506
Lieu d'accouchement						
Établissement de santé	35,2	9,0	6,7	49,1	100,0	1 817
Ailleurs	12,5	10,4	5,8	71,3	100,0	692
Résidence						
Urbain	42,7	3,8	4,6	49,0	100,0	848
Rural	21,9	12,2	7,4	58,4	100,0	1 662
Zones écologiques						
Nord	7,6	9,4	0,1	82,9	100,0	451
Ouest	47,6	9,0	6,0	37,3	100,0	749
Centre	33,5	10,5	13,2	42,8	100,0	822
Sud	12,1	8,1	1,6	78,1	100,0	487
Niveau d'instruction de la mère						
Pas d'instruction	25,0	10,9	7,3	56,8	100,0	1 683
Primaire	34,7	7,8	5,7	51,8	100,0	541
Moyen/secondaire ou plus	41,0	3,4	2,9	52,6	100,0	285
Quintiles de bien-être économique						
Le plus pauvre	10,7	12,4	6,1	70,8	100,0	596
Second	21,8	14,2	8,8	55,1	100,0	551
Moyen	30,6	10,4	6,6	52,3	100,0	536
Quatrième	44,9	4,5	8,1	42,5	100,0	415
Le plus riche	46,6	2,1	2,0	49,3	100,0	412
Total	28,9	9,4	6,5	55,2	100,0	2 509

Tableau 10.1 Taille et poids de l'enfant à la naissance

Pourcentage de naissances vivantes ayant eu lieu au cours des cinq années ayant précédé l'enquête et dont le poids à la naissance a été déclaré; Répartition (en %) de toutes les naissances vivantes ayant eu lieu au cours des cinq années ayant précédé l'enquête par grosseur de l'enfant à la naissance estimée par la mère et pourcentage de toutes les naissances dont le poids à la naissance a été déclaré, selon certaines caractéristiques sociodémographiques EDS-Continue, Sénégal 2012-13

Caractéristique socio-démographique	Pourcentage de toutes les naissances dont le poids à la naissance a été déclaré ¹	Répartition (%) des naissances dont le poids à la naissance a été déclaré ¹		Total	Effectif de naissances	Répartition (en %) de toutes les naissances vivantes par grosseur de l'enfant à la naissance				Total	Effectif de naissances
		Moins de 2,5 kg	2,5 kg ou plus			Très petit	Plus petit que la moyenne	Moyen ou plus gros que la moyenne	Ne sait pas/manquant		
Âge de la mère à la naissance											
<20	52,3	16,5	83,5	100,0	437	20,2	19,0	60,5	0,3	100,0	834
20-34	54,2	13,9	86,1	100,0	2 439	16,2	16,8	66,9	0,1	100,0	4 498
35-49	52,1	12,4	87,6	100,0	552	19,3	14,2	66,4	0,1	100,0	1 059
Rang de naissance											
1	66,7	17,3	82,7	100,0	940	20,0	18,7	61,1	0,3	100,0	1 411
2-3	55,8	13,0	87,0	100,0	1 262	16,5	16,1	67,3	0,1	100,0	2 264
4-5	48,0	12,5	87,5	100,0	654	15,3	16,1	68,6	0,0	100,0	1 362
6+	42,1	12,4	87,6	100,0	571	17,6	16,1	66,1	0,3	100,0	1 356
Consommation de tabac/cigarettes par le mère											
Ne fume pas	53,6	14,0	86,0	100,0	3 428	17,2	16,7	66,0	0,2	100,0	6 391
Résidence											
Urbain	79,0	13,6	86,4	100,0	1 751	16,3	16,0	67,6	0,1	100,0	2 216
Rural	40,2	14,4	85,6	100,0	1 677	17,7	17,0	65,1	0,2	100,0	4 175
Zones écologiques											
Nord	45,3	11,2	88,8	100,0	566	27,3	9,3	63,0	0,4	100,0	1 248
Ouest	73,9	13,9	86,1	100,0	1 420	15,4	16,3	68,2	0,1	100,0	1 921
Centre	43,5	15,4	84,6	100,0	879	19,4	20,2	60,3	0,1	100,0	2 020
Sud	46,9	14,7	85,3	100,0	564	6,0	18,9	74,9	0,2	100,0	1 201
Niveau d'instruction de la mère											
Pas d'instruction	44,7	14,7	85,3	100,0	1 974	18,1	17,4	64,3	0,2	100,0	4 413
Primaire	66,5	14,0	86,0	100,0	897	17,0	14,8	68,2	0,0	100,0	1 347
Moyen/secondaire ou plus	88,3	11,4	88,6	100,0	557	11,9	15,6	72,5	0,0	100,0	631
Quintiles de bien-être économique											
Le plus pauvre	22,0	15,7	84,3	100,0	334	16,3	17,3	66,2	0,3	100,0	1 515
Second	45,9	14,6	85,4	100,0	641	17,7	15,8	66,5	0,1	100,0	1 397
Moyen	57,3	12,8	87,2	100,0	744	18,5	20,1	61,3	0,1	100,0	1 298
Quatrième	70,6	12,0	88,0	100,0	791	18,5	13,8	67,5	0,1	100,0	1 120
Le plus riche	86,5	15,5	84,5	100,0	918	15,2	15,6	69,0	0,2	100,0	1 061
Total	53,6	14,0	86,0	100,0	3 428	17,2	16,7	66,0	0,2	100,0	6 391

¹ Basé sur, soit un enregistrement écrit, soit la déclaration de la mère.

Tableau 10.2 Vaccinations par sources d'information

Pourcentage d'enfants de 12-23 mois ayant reçu certains vaccins, à n'importe quel moment avant l'enquête selon la source d'information (carnet de vaccination ou déclaration de la mère) et pourcentage ayant été vacciné avant l'âge de 12 mois EDS-Continue, Sénégal 2012-13

Source d'information	BCG	Penta 1	Penta 2	Penta 3	Polio 0 ¹	Polio 1	Polio 2	Polio 3	Rougeole	Tous les vaccins ²	Aucun vaccin	Effectif d'enfants
Vacciné à n'importe quel moment avant l'enquête												
Carnet de vaccination	70,1	70,0	67,8	65,0	54,1	70,1	67,6	64,4	58,5	56,5	0,0	873
Déclaration de la mère	26,2	25,9	25,3	23,5	17,4	25,6	24,5	18,5	19,3	13,7	2,8	358
Les deux sources	96,3	95,8	93,1	88,5	71,5	95,7	92,1	83,0	77,8	70,2	2,8	1 230
Vacciné avant l'âge de 12 mois ³	95,7	95,3	92,1	85,7	70,7	95,1	91,2	80,8	68,0	62,0	3,4	1 230

¹ Polio 0 est le vaccin contre la polio donné à la naissance.

² BCG, rougeole, les trois doses de DTCoq et les trois doses de polio (non-compris la dose de polio donnée à la naissance).

³ Pour les enfants dont l'information est basée sur la déclaration de la mère, on suppose que la proportion de vaccins effectués au cours de la première année est la même que celle des enfants dont l'information provient d'un carnet de vaccination.

Tableau 10.3 Vaccinations selon certaines caractéristiques sociodémographiques

Pourcentage d'enfants de 12-23 mois ayant reçu certains vaccins à n'importe quel moment avant l'enquête (selon le carnet de vaccination ou la déclaration de la mère) et pourcentage pour lesquels un carnet de vaccination a été présenté à l'enquêtrice, selon certaines caractéristiques sociodémographiques, EDS-Continue, Sénégal 2012-13

Caractéristique socio-démographique	BCG	Penta 1	Penta 2	Penta 3	Polio 0 ¹	Polio 1	Polio 2	Polio 3	Rougeole	Tous les vaccins ²	Aucun vaccin	Pourcentage avec un carnet de vaccination présenté à l'enquêtrice	Effectif d'enfants
Sexe													
Masculin	96,0	96,1	94,0	88,9	72,6	95,2	93,4	83,1	77,7	69,5	2,9	69,5	593
Féminin	96,6	95,6	92,4	88,1	70,4	96,1	91,0	82,8	77,9	70,8	2,6	72,2	638
Rang de naissance													
1	97,5	97,2	96,1	93,1	75,7	96,2	94,6	84,0	84,3	74,7	1,3	74,4	253
2-3	96,6	96,7	92,8	88,1	74,0	96,2	91,0	82,3	78,3	70,4	2,3	70,8	446
4-5	96,4	94,8	92,1	89,1	69,0	95,5	92,9	87,7	74,7	71,2	3,2	73,2	261
6+	94,7	94,1	92,0	84,3	65,6	94,4	90,9	78,6	74,2	64,8	4,4	65,6	271
Résidence													
Urbain	98,8	97,9	95,7	92,2	83,9	96,8	93,3	82,3	81,0	70,5	1,2	73,4	404
Rural	95,1	94,8	91,9	86,7	65,4	95,1	91,5	83,3	76,3	70,1	3,5	69,7	826
Zones écologiques													
Nord	94,9	94,9	92,6	89,2	53,3	94,7	91,4	83,6	82,4	73,2	2,9	72,2	223
Ouest	100,0	100,0	98,3	96,1	90,3	99,0	96,0	89,5	80,2	74,2	0,0	77,3	374
Centre	96,8	95,7	92,1	86,7	77,3	95,8	91,9	85,4	76,8	72,8	2,5	71,1	392
Sud	91,2	90,4	87,3	78,9	49,5	91,1	87,1	68,2	71,7	57,1	7,4	59,6	241
Niveau d'instruction de la mère													
Pas d'instruction	95,3	94,5	91,4	85,8	67,7	95,0	90,7	81,7	75,5	68,6	3,6	70,2	838
Primaire	98,3	98,3	95,8	92,3	79,7	97,4	94,9	84,9	79,2	70,6	1,0	71,4	276
Moyen/secondaire ou plus	99,2	99,2	99,2	98,9	78,7	95,9	95,9	87,9	91,3	81,1	0,8	74,7	117
Quintiles de bien-être économique													
Le plus pauvre	91,1	89,7	85,4	79,5	51,8	90,6	85,2	75,3	68,7	60,4	7,5	63,2	304
Second	96,4	97,4	93,5	87,5	68,2	96,7	92,9	82,7	76,6	69,5	1,5	71,5	267
Moyen	97,6	96,7	95,9	93,1	77,2	97,0	95,2	87,4	83,3	75,8	1,9	75,2	268
Quatrième	99,5	98,7	97,0	91,2	85,1	98,8	96,9	88,0	81,5	76,1	0,5	72,0	180
Le plus riche	99,5	99,1	97,1	94,6	84,9	97,3	93,1	84,4	82,5	73,2	0,5	75,0	211
Total	96,3	95,8	93,1	88,5	71,5	95,7	92,1	83,0	77,8	70,2	2,8	70,9	1 230

¹ Polio 0 est le vaccin contre la polio donné à la naissance.

² BCG, rougeole, les trois doses de DTCoq et les trois doses de polio (non compris la dose de polio donnée à la naissance).

Tableau 10.4 Vaccinations au cours de la première année

Pourcentage d'enfants âgés de 12-59 mois au moment de l'enquête ayant reçu certains vaccins avant l'âge de 12 mois et pourcentage de ceux pour lesquels un carnet de vaccination a été présenté à l'enquêtrice, selon l'âge actuel de l'enfant, EDS-Continue, Sénégal 2012-13

Âge en mois	BCG	Penta 1	Penta 2	Penta 3	Polio 0 ¹	Polio 1	Polio 2	Polio 3	Rougeole	Tous les vaccins ²	Aucun vaccin	Pourcentage avec un carnet de vaccination présenté à	Effectif d'enfants
												l'enquêtrice	
12-23	95,7	95,3	92,1	85,7	70,7	95,1	91,2	80,8	68,0	62,0	3,4	70,9	1 230
24-35	94,5	95,5	92,5	88,1	72,5	95,7	93,4	82,1	73,3	64,3	3,7	60,2	1 238
36-47	95,2	93,7	90,8	87,4	69,2	93,9	89,6	78,2	75,3	64,7	4,3	47,4	1 224
48-59	95,1	92,5	89,9	85,2	70,7	93,5	90,9	75,3	72,7	58,5	4,0	40,7	1 105
Total	95,1	94,4	91,5	86,7	70,8	94,7	91,5	79,4	72,6	62,9	3,8	55,2	4 796

Note: L'information provient du carnet de vaccination ou, s'il n'y a pas de carnet, elle provient de la déclaration de la mère. Pour les enfants dont l'information est basée sur la déclaration de la mère, on suppose que la proportion de vaccinations reçues durant la première année est la même que celle observée pour les enfants pour lesquels on dispose d'un carnet de vaccination.

¹ Polio 0 est le vaccin contre la polio donné à la naissance.

² BCG, rougeole, les trois doses de DTCoq et les trois doses de polio (non-compris la dose de polio donnée à la naissance).

Tableau 10.5 Prévalence et traitement des symptômes d'Infection Respiratoire Aiguë (IRA)

Parmi les enfants de moins de cinq ans, pourcentage de ceux qui ont présenté des symptômes d'Infection Respiratoire Aiguë au cours des deux semaines ayant précédé l'enquête; Parmi ces enfants, pourcentage pour lesquels on a recherché des conseils ou un traitement auprès d'un établissement ou d'un prestataire de santé et pourcentage qui ont reçu des antibiotiques comme traitement, selon certaines caractéristiques sociodémographiques EDS-Continue, Sénégal 2012-13

Caractéristique sociodémographique	Parmi les enfants de moins de 5 ans :		Parmi les enfants de moins de 5 ans avec des symptômes d'IRA :	
	Pourcentage avec des symptômes d'IRA ¹	Effectif d'enfants	Pourcentage pour lesquels on a recherché des conseils ou un traitement auprès d'un établissement ou d'un prestataire de santé ²	Effectif d'enfants
Âge en mois				
<6	2,6	640	*	17
6-11	3,6	641	*	23
12-23	4,9	1 230	46,1	61
24-35	2,6	1 238	(56,3)	32
36-47	3,2	1 224	(65,2)	39
48-59	2,8	1 105	*	30
Sexe				
Masculin	3,3	2 996	54,5	100
Féminin	3,3	3 082	51,6	102
Consommation de tabac/cigarettes par la mère				
Ne fume pas	3,3	6 078	53,0	202
Combustible pour cuisiner				
Électricité ou gaz	4,4	883	*	39
Charbon de bois	4,7	896	(66,0)	42
Bois/paille ³	2,7	4 093	40,8	112
Bouse	2,5	191	*	5
Autre combustible	32,1	14	*	5
Résidence				
Urbain	4,5	2 115	63,4	95
Rural	2,7	3 962	43,9	107
Zones écologiques				
Nord	0,9	1 198	*	11
Ouest	3,7	1 835	(73,6)	67
Centre	3,9	1 907	43,0	75
Sud	4,3	1 138	44,7	49
Niveau d'instruction de la mère				
Pas d'instruction	2,9	4 184	45,5	123
Primaire	3,3	1 279	(53,1)	42
Moyen/secondaire ou plus	6,1	615	(77,5)	38
Quintiles de bien-être économique				
Le plus pauvre	2,9	1 453	37,0	42
Second	2,4	1 323	(42,3)	31
Moyen	2,7	1 225	(40,0)	33
Quatrième	4,5	1 066	(71,9)	48
Le plus riche	4,7	1 010	(64,2)	48
Total	3,3	6 078	53,0	202

¹ Les symptômes d'IRA (toux accompagnée d'une respiration courte et rapide associée à des problèmes de congestion dans la poitrine et/ou à des difficultés respiratoires associées à des problèmes de congestion dans la poitrine) sont considérés comme une mesure indirecte de la pneumonie.

² Non compris les pharmacies, les boutiques et les praticiens traditionnels.

³ Y compris l'herbe, les arbustes et les résidus agricoles.

Tableau 10.6 Prévalence et traitement de la fièvre

Parmi les enfants de moins de cinq ans, pourcentage de ceux qui ont eu de la fièvre au cours des deux semaines ayant précédé l'enquête; Parmi ces enfants, pourcentage pour lesquels on a recherché des conseils ou un traitement auprès d'un établissement ou d'un prestataire de santé, pourcentage qui ont pris des antipaludéens et pourcentage qui ont pris des antibiotiques comme traitement, selon certaines caractéristiques sociodémographiques, EDS-Continue, Sénégal 2012-13

Caractéristique socio-démographique	Parmi les enfants de moins de 5 ans :		Parmi les enfants de moins de 5 ans ayant eu de la fièvre :			
	Pourcentage ayant eu de la fièvre	Effectif d'enfants	Pourcentage pour lesquels on a recherché des conseils ou un traitement auprès d'un établissement ou d'un prestataire de santé ¹	Pourcentage ayant pris des antipaludéens	Pourcentage ayant pris des antibiotiques	Effectif d'enfants
Âge en mois						
<6	16,3	640	45,2	1,4	31,8	104
6-11	22,1	641	38,7	3,3	15,8	142
12-23	22,3	1 230	45,6	4,6	23,2	274
24-35	18,4	1 238	45,8	11,7	24,7	228
36-47	12,3	1 224	39,4	5,7	17,0	150
48-59	10,1	1 105	43,7	7,7	26,8	111
Sexe						
Masculin	16,3	2 996	42,9	4,5	21,3	487
Féminin	17,0	3 082	44,1	7,8	24,3	523
Résidence						
Urbain	18,2	2 115	44,5	8,0	25,3	385
Rural	15,8	3 962	42,9	5,1	21,4	625
Zones écologiques						
Nord	11,9	1 198	51,2	1,6	13,5	143
Ouest	15,7	1 835	42,9	8,8	27,1	288
Centre	14,9	1 907	43,0	4,9	25,2	283
Sud	26,0	1 138	40,9	7,1	21,0	296
Niveau d'instruction de la mère						
Pas d'instruction	16,3	4 184	41,4	5,0	17,9	683
Primaire	17,2	1 279	42,7	5,6	31,2	220
Moyen/ secondaire ou plus	17,5	615	58,6	15,2	37,7	107
Quintiles de bien-être économique						
Le plus pauvre	17,5	1 453	34,7	6,8	15,7	254
Second	15,6	1 323	44,6	3,4	18,1	206
Moyen	14,6	1 225	43,5	2,0	26,4	179
Quatrième	17,1	1 066	49,5	8,5	25,4	182
Le plus riche	18,7	1 010	48,3	10,2	31,9	189
Total	16,6	6 078	43,5	6,2	22,9	1 010

¹ Non compris les pharmacies, les boutiques et les praticiens traditionnels.

Tableau 10.7 Prévalence de la diarrhée

Parmi les enfants de moins de cinq ans, pourcentage de ceux qui ont eu la diarrhée au cours des deux semaines ayant précédé l'enquête, selon certaines caractéristiques sociodémographiques, EDS-Continue, Sénégal 2012-13

Caractéristique sociodémographique	Diarrhée au cours des deux semaines ayant précédé l'enquête :		Effectif d'enfants
	Toute diarrhée	Diarrhée avec sang	
Âge en mois			
<6	13,9	0,4	640
6-11	21,7	2,0	641
12-23	21,7	2,4	1 230
24-35	16,8	2,1	1 238
36-47	8,1	1,4	1 224
48-59	5,4	0,6	1 105
Sexe			
Masculin	14,6	1,5	2 996
Féminin	13,8	1,6	3 082
Provenance de l'eau de consommation¹			
Source améliorée	13,3	1,4	4 379
Non améliorée	17,2	2,2	1 518
Autre/manquant	9,6	0,0	181
Type d'installation sanitaire²			
Améliorée, non partagée	11,1	0,8	2 583
Non améliorée	16,5	2,1	3 495
Résidence			
Urbain	14,6	1,3	2 115
Rural	13,9	1,7	3 962
Zones écologiques			
Nord	13,2	1,3	1 198
Ouest	13,5	1,0	1 835
Centre	11,8	1,3	1 907
Sud	20,3	3,1	1 138
Niveau d'instruction de la mère			
Pas d'instruction	14,4	1,8	4 184
Primaire	13,2	0,9	1 279
Moyen/secondaire ou plus	15,1	1,2	615
Quintiles de bien-être économique			
Le plus pauvre	17,3	2,3	1 453
Second	14,5	1,8	1 323
Moyen	10,4	1,0	1 225
Quatrième	14,7	0,9	1 066
Le plus riche	13,4	1,5	1 010
Total	14,2	1,6	6 078

¹ Se reporter au tableau 1.2 pour la définition des catégories.

² Se reporter au tableau 1.3 pour la définition des catégories.

Tableau 10.8. Traitement de la diarrhée

Parmi les enfants de moins de 5 ans ayant eu la diarrhée au cours des deux semaines ayant précédé l'enquête, pourcentage pour lesquels on a recherché des conseils ou un traitement auprès d'un établissement ou d'un prestataire de santé; Pourcentage ayant reçu une Thérapie de Réhydratation par voie Orale (TRO), pourcentage à qui on a donné davantage de liquides, pourcentage ayant été traité avec une TRO ou à qui on a donné davantage de liquides et pourcentage d'enfants à qui on a administré d'autres traitements, selon certaines caractéristiques sociodémographiques, EDS-Continue, Sénégal 2012-13

Caractéristique sociodémographique	Thérapie de Réhydratation par voie Orale (TRO)				Autres traitements :							Effectif d'enfants avec la diarrhée	
	Pourcentage d'enfants avec diarrhée pour lesquels on a recherché des conseils ou un traitement auprès d'un établissement ou d'un prestataire de santé ¹	Sachets SRO ou liquides préconditionnés	Solution Maison Recommandée (SMR)	Soit SRO ou SMR	Liquides augmentés	TRO ou liquides augmentés	Antibiotique	Médicaments antimotilité	Suppléments de zinc	Solution intraveineuse	Remède maison/Autre		Aucun traitement
Âge en mois													
<6	38,9	11,3	0,6	11,9	22,0	28,0	15,8	5,7	0,0	0,0	23,1	49,5	89
6-11	37,2	16,0	2,7	17,6	47,8	53,1	22,4	0,2	0,8	0,0	37,1	22,0	139
12-23	40,2	19,7	5,7	25,2	63,9	70,6	21,8	1,1	0,5	0,1	40,7	13,4	267
24-35	39,0	18,9	3,3	21,7	63,6	71,5	20,9	6,3	1,5	0,3	40,8	14,8	208
36-47	38,6	14,8	1,9	16,7	61,7	63,6	20,8	4,7	0,0	0,0	40,0	18,1	99
48-59	35,8	15,5	19,7	35,2	55,6	83,1	12,2	0,0	0,0	0,0	54,7	7,7	60
Sexe													
Masculin	39,9	17,5	3,5	20,4	56,1	63,7	24,2	1,9	0,6	0,2	38,3	18,4	438
Féminin	37,7	16,9	5,9	22,6	56,0	63,7	16,2	4,1	0,6	0,0	40,2	19,5	424
Type de diarrhée													
Pas de présence de sang	37,8	16,9	4,5	21,1	54,2	62,1	20,6	2,5	0,5	0,1	37,7	20,3	767
Présence de sang	47,2	20,0	5,7	25,1	70,8	76,6	17,2	6,9	1,4	0,0	52,0	8,0	94
Résidence													
Urbain	44,2	19,6	4,8	24,4	58,6	67,9	24,0	6,7	0,4	0,0	37,7	19,0	309
Rural	35,8	15,9	4,6	19,9	54,6	61,3	18,2	0,9	0,8	0,1	40,1	19,0	553
Zones écologiques													
Nord	45,3	16,1	2,6	18,7	43,1	52,6	19,8	0,0	1,4	0,0	36,4	25,2	158
Ouest	39,9	18,1	6,5	24,5	57,6	66,6	24,2	7,5	0,0	0,0	36,4	18,7	248
Centre	33,3	20,3	2,3	22,6	61,7	66,9	30,7	0,0	1,2	0,0	34,0	17,9	225
Sud	38,5	14,0	6,4	19,1	57,8	62,8	6,1	3,1	0,3	0,3	49,2	16,1	231
Niveau d'instruction de la mère													
Pas d'instruction	40,2	19,1	4,3	22,9	55,4	63,5	20,4	2,5	0,7	0,1	39,2	18,9	601
Primaire	33,5	10,7	3,5	14,2	61,1	63,5	20,3	0,3	0,0	0,0	41,7	17,4	168
Moyen/secondaire ou plus	39,1	16,9	9,0	25,9	51,2	65,0	18,9	11,2	1,3	0,2	34,8	22,4	93
Quintiles de bien-être économique													
Le plus pauvre	30,1	13,3	4,8	17,4	50,6	56,1	15,1	0,9	0,2	0,2	40,0	26,0	251
Second	41,5	17,5	4,6	21,2	56,1	63,9	20,8	1,0	1,9	0,0	38,9	13,4	192
Moyen	40,2	17,5	3,0	20,5	60,7	66,8	22,2	0,9	1,1	0,0	44,3	13,2	127
Quatrième	41,9	16,6	5,4	22,0	54,1	65,7	18,3	4,0	0,0	0,1	40,2	23,8	157
Le plus riche	46,1	24,6	5,2	29,8	63,9	72,1	29,5	10,3	0,0	0,0	32,2	13,6	135
Total	38,8	17,2	4,7	21,5	56,1	63,7	20,3	3,0	0,6	0,1	39,2	19,0	862

Note: La TRO comprend la solution préparée à partir des Sels de Réhydratation Orale (SRO), les sachets SRO préconditionnés, les Solutions Maison Recommandées (SMR).
¹ Non compris les pharmacies, les boutiques et les guérisseurs traditionnels.

Tableau 10.9 Pratiques alimentaires durant la diarrhée

Répartition (en %) des enfants de moins de 5 ans ayant eu la diarrhée au cours des deux semaines ayant précédé l'enquête par quantité de liquides et d'aliments donnée par rapport aux quantités habituelles, pourcentage d'enfants à qui on a augmenté la quantité de liquides et qui ont continué à s'alimenter pendant l'épisode diarrhéique et pourcentage d'enfants qui ont continué à s'alimenter et qui ont été traités au moyen d'une TRO et/ou à qui on a donné davantage de liquides durant les épisodes diarrhéiques, selon certaines caractéristiques sociodémographiques EDS-Continue, Sénégal 2012-13

Caractéristique socio-démographique	Quantité de liquides donnée						Quantité de nourriture donnée						Total	Ne mange pas encore	Pourcentage à qui on a donné davantage de liquides et qui ont continué à s'alimenter ¹	Pourcentage qui ont continué à s'alimenter et qui ont été traités avec une TRO et/ou à qui on a donné davantage de liquides ²	Effectif d'enfants avec la diarrhée
	D'avantage	Même que d'habitude	Un peu moins	Beaucoup moins	Aucune	Total	D'avantage	Même que d'habitude	Un peu moins	Beaucoup moins	Aucune	Total					
Âge en mois																	
<6	22,0	49,1	17,3	0,0	11,6	100,0	0,0	31,1	3,8	3,1	0,7	100,0	61,4	4,3	6,5	89	
6-11	47,8	41,0	8,3	0,6	2,4	100,0	1,2	30,9	38,2	9,7	8,6	100,0	11,3	31,4	35,5	139	
12-23	63,9	23,4	11,9	0,7	0,1	100,0	2,9	28,5	46,5	12,8	8,6	100,0	0,7	45,6	51,7	267	
24-35	63,6	21,7	10,7	4,0	0,0	100,0	2,9	38,1	42,0	15,6	1,4	100,0	0,0	52,1	57,8	208	
36-47	61,7	29,5	7,7	1,1	0,0	100,0	1,2	37,6	48,8	7,5	4,9	100,0	0,0	52,3	54,2	99	
48-59	55,6	32,1	12,4	0,0	0,0	100,0	1,4	39,2	49,3	9,3	0,9	100,0	0,0	45,4	73,0	60	
Sexe																	
Masculin	56,1	29,2	12,0	1,2	1,4	100,0	1,9	35,7	40,8	10,9	4,0	100,0	6,6	41,5	48,0	438	
Féminin	56,0	30,3	10,2	1,7	1,8	100,0	2,1	30,7	39,4	11,3	6,2	100,0	10,2	41,2	47,3	424	
Type de diarrhée																	
Pas de présence de sang	54,2	31,3	11,3	1,5	1,7	100,0	2,1	35,0	38,1	11,0	4,8	100,0	9,1	39,7	46,2	767	
Présence de sang	70,8	17,8	10,1	0,6	0,7	100,0	1,8	19,2	55,9	12,2	7,9	100,0	2,9	54,7	59,5	94	
Résidence																	
Urbain	58,6	27,7	9,0	3,2	1,5	100,0	2,9	34,8	35,2	12,3	5,6	100,0	9,1	43,5	51,2	309	
Rural	54,6	30,9	12,3	0,4	1,7	100,0	1,6	32,4	42,8	10,4	4,8	100,0	8,0	40,1	45,6	553	
Zones écologiques																	
Nord	43,1	35,6	19,3	0,0	2,0	100,0	1,2	30,6	45,3	7,3	0,6	100,0	15,0	33,3	42,2	158	
Ouest	57,6	31,5	7,7	3,1	0,1	100,0	2,7	40,2	32,3	13,0	4,5	100,0	7,3	42,6	51,8	248	
Centre	61,7	30,3	5,0	0,0	3,1	100,0	1,5	38,8	32,4	10,9	9,3	100,0	7,1	44,0	47,9	225	
Sud	57,8	23,5	15,2	1,9	1,6	100,0	2,3	22,3	52,5	12,0	4,7	100,0	6,2	43,0	46,6	231	
Niveau d'instruction de la mère																	
Pas d'instruction	55,4	29,3	12,3	1,1	1,8	100,0	1,2	33,4	41,5	12,0	4,8	100,0	7,1	40,9	47,5	601	
Primaire	61,1	27,6	6,9	3,2	1,2	100,0	5,3	32,8	38,6	9,6	6,9	100,0	6,7	44,7	46,1	168	
Moyen/secondaire ou plus	51,2	36,6	11,1	0,0	1,1	100,0	1,2	33,2	34,1	8,2	3,7	100,0	19,5	38,4	51,6	93	
Quintiles de bien-être économique																	
Le plus pauvre	50,6	33,1	14,4	0,6	1,3	100,0	2,5	28,1	45,1	11,8	3,6	100,0	8,9	35,8	40,4	251	
Second	56,1	29,0	12,8	0,4	1,6	100,0	1,3	38,4	43,2	5,7	3,9	100,0	7,5	45,8	52,0	192	
Moyen	60,7	27,4	8,4	1,5	1,9	100,0	1,2	33,7	39,6	11,8	7,3	100,0	6,4	46,2	51,0	127	
Quatrième	54,1	30,3	10,0	3,1	2,6	100,0	1,2	41,0	30,8	10,9	6,0	100,0	10,1	41,0	49,6	157	
Le plus riche	63,9	26,4	6,5	2,3	0,9	100,0	4,1	26,3	37,8	17,1	6,4	100,0	8,4	41,2	49,4	135	
Total	56,1	29,8	11,1	1,4	1,6	100,0	2,0	33,3	40,1	11,1	5,1	100,0	8,4	41,3	47,6	862	

¹ C'est-à-dire les enfants dont les quantités de nourriture ont été augmentées, ceux pour qui elles sont restées identiques ou ceux qui en ont reçu un peu moins pendant les épisodes diarrhéiques.

² Correspond à l'indicateur de l'Unicef/OMS "Prise en charge de la diarrhée à domicile". Indicateur MICS 3.8

Tableau 10.10 Connaissance des sachets de SRO ou des liquides préconditionnés.

Pourcentage de mères de 15-49 ans qui ont eu une naissance au cours des cinq années ayant précédé l'enquête et qui connaissent les sachets de SRO ou les liquides SRO préconditionnés pour le traitement de la diarrhée selon certaines caractéristiques sociodémographiques, EDS-Continue, Sénégal 2012-13

Caractéristique sociodémographique	Pourcentage de femmes qui connaissent les sachets de SRO et les liquides préconditionnés	Effectif de femmes
Âge		
15-19	39,4	248
20-24	61,4	900
25-34	74,8	1 954
35-49	85,9	1 098
Résidence		
Urbain	75,8	1 554
Rural	70,9	2 647
Zones écologiques		
Nord	69,0	819
Ouest	76,1	1 331
Centre	74,1	1 259
Sud	68,6	792
Niveau d'instruction		
Pas d'instruction	73,1	2 800
Primaire	72,0	924
Moyen/secondaire ou plus	72,1	476
Quintiles de bien-être économique		
Le plus pauvre	65,7	930
Second	70,8	862
Moyen	74,0	872
Quatrième	76,5	779
Le plus riche	78,1	757
Total	72,7	4 200

SRO = Sels de Réhydratation Orale.

Tableau 10.11 Évacuation des selles des enfants

Répartition (en %) des enfants de moins de 3 ans, les plus jeunes, vivant avec la mère par moyens d'évacuation des dernières selles des enfants, et pourcentage d'enfants dont on s'est débarrassé des selles de manière hygiénique selon certaines caractéristiques sociodémographiques, EDS-Continue, Sénégal 2012-13

Caractéristique socio-démographique	Moyens pour se débarrasser des selles des enfants							Total	Pourcentage d'enfants dont on s'est débarrassé des selles de manière hygiénique ¹	Effectif d'enfants
	Enfant utilise les toilettes ou latrines	Jetées/rinsées dans toilettes ou latrines	Enterrées	Jetées/rinsées dans égouts/caniveaux	Jetées aux ordures	Laissées à l'air libre	Autre			
Âge en mois										
<6	0,0	55,5	0,2	4,2	33,7	2,2	4,2	100,0	55,7	634
6-11	0,7	64,7	0,7	4,5	26,2	2,4	0,8	100,0	66,1	624
12-23	1,2	68,8	0,2	4,4	21,6	3,7	0,0	100,0	70,2	1 154
24-35	1,2	73,5	0,5	3,7	14,7	5,0	1,5	100,0	75,2	869
Installation sanitaire										
Améliorée, non partagée ²	0,7	83,2	0,0	3,3	11,0	0,5	1,2	100,0	84,0	1 403
Non améliorée ou partagée	1,0	54,4	0,6	4,8	31,9	5,7	1,5	100,0	56,0	1 878
Résidence										
Urbain	1,2	81,9	0,0	5,0	10,8	0,2	0,9	100,0	83,1	1 162
Rural	0,7	58,4	0,6	3,7	29,6	5,3	1,6	100,0	59,7	2 119
Zones écologiques										
Nord	1,7	69,6	1,2	0,0	22,8	4,7	0,1	100,0	72,4	622
Ouest	1,2	73,7	0,0	2,9	18,3	2,4	1,5	100,0	74,9	1 022
Centre	0,3	60,4	0,4	0,3	30,3	5,6	2,8	100,0	61,1	1 013
Sud	0,5	62,6	0,2	16,9	19,0	0,8	0,1	100,0	63,3	623
Niveau d'instruction de la mère										
Pas d'instruction	0,7	63,5	0,6	3,1	26,0	4,5	1,6	100,0	64,8	2 197
Primaire	1,3	72,8	0,0	6,6	16,4	2,2	0,7	100,0	74,1	718
Moyen/secondaire ou plus	1,3	73,8	0,0	5,7	17,9	0,2	1,0	100,0	75,2	365
Quintiles de bien-être économique										
Le plus pauvre	0,6	34,7	1,5	3,7	47,2	10,7	1,6	100,0	36,7	773
Second	0,7	60,4	0,1	5,3	29,0	3,4	1,2	100,0	61,1	700
Moyen	0,7	83,4	0,1	3,5	9,3	0,9	2,1	100,0	84,2	670
Quatrième	1,6	83,7	0,0	3,1	10,1	0,5	0,9	100,0	85,4	566
Le plus riche	1,0	81,3	0,0	5,3	11,5	0,0	0,8	100,0	82,4	571
Total	0,9	66,7	0,4	4,2	23,0	3,5	1,4	100,0	68,0	3 281

¹ On a utilisé des toilettes particulières équipées d'une chasse d'eau ou dont les eaux usées sont évacuées par un système de canalisation dans des égouts/fosses septiques/fosses/fosses améliorées, ventilées recouverts d'une dalle.

Tableau 11.1 Allaitement initial

Parmi les enfants derniers-nés dont la naissance a eu lieu au cours des deux années ayant précédé l'enquête, pourcentage de ceux qui ont été allaités, pourcentage de ceux qui ont commencé à être allaités dans l'heure qui a suivi la naissance et pourcentage de ceux qui ont commencé à être allaités le jour qui a suivi la naissance; parmi les enfants derniers-nés dont la naissance a eu lieu au cours des deux années ayant précédé l'enquête et qui ont été allaités, pourcentage de ceux qui ont reçu des aliments avant d'être allaités, selon certaines caractéristiques sociodémographiques, EDS-Continue, Sénégal 2012-13

Caractéristique sociodémographique	Parmi les enfants derniers-nés dont la naissance a eu lieu au cours des deux années ayant précédé l'enquête :			Parmi les enfants derniers-nés dont la naissance a eu lieu au cours des deux dernières années et qui ont été allaités :		
	Pourcentage ayant été allaité	Pourcentage ayant commencé à être allaité dans l'heure qui a suivi la naissance	Pourcentage ayant commencé à être allaité le jour qui a suivi la naissance ¹	Effectif d'enfants derniers-nés	Pourcentage ayant reçu des aliments avant d'être allaités ²	Effectif d'enfants derniers-nés allaités
Sexe						
Masculin	97,9	32,0	88,7	1 224	58,6	1 199
Féminin	99,0	32,2	87,3	1 285	57,2	1 272
Assistance à l'accouchement						
Prestataire formé ³	98,3	37,7	88,1	1 245	55,5	1 224
Matrone/Accoucheuse traditionnelle	98,7	28,5	90,0	822	62,0	811
Autre	99,5	22,8	85,2	309	55,3	308
Personne	96,3	22,9	80,8	133	60,4	128
Lieu de l'accouchement						
Établissement de santé	98,1	35,5	88,7	1 817	57,3	1 782
Maison	99,5	23,3	85,7	662	59,8	659
Autre	(100,0)	(17,7)	(94,6)	30	(48,3)	30
Résidence						
Urbain	98,2	44,9	88,5	848	57,0	833
Rural	98,6	25,5	87,7	1 662	58,3	1 638
Zones écologiques						
Nord	99,3	37,5	93,2	451	53,7	448
Ouest	98,4	39,4	88,4	749	52,3	737
Centre	97,8	17,5	85,4	822	75,6	804
Sud	99,0	40,3	86,8	487	40,8	482
Niveau d'instruction de la mère						
Pas d'instruction	98,5	30,4	88,2	1 683	60,0	1 657
Primaire	98,9	31,7	87,7	541	56,1	535
Moyen/secondaire ou plus	97,7	42,4	87,2	285	48,6	279
Quintiles de bien-être économique						
Le plus pauvre	99,2	23,1	85,8	596	52,0	591
Second	98,9	28,6	91,6	551	56,4	545
Moyen	98,2	31,9	88,8	536	58,5	526
Quatrième	97,4	32,5	88,1	415	67,7	404
Le plus riche	98,3	49,4	85,2	412	57,8	405
Total	98,5	32,1	88,0	2 509	57,9	2 471

Note: Le tableau est basé sur tous les enfants nés au cours des deux années ayant précédé l'enquête, qu'ils soient en vie ou décédés au moment de l'enquête.

¹ Y compris les enfants qui ont commencé à être allaités dans l'heure qui a suivi la naissance.

² C'est-à-dire les enfants qui ont reçu autre chose d'autre que le lait maternel pendant les trois premiers jours.

³ Médecin, infirmière/sage-femme ou sage-femme auxiliaire.

() Entre 25-49 bas non-pondérés

Tableau 11.2 Type d'allaitement selon l'âge de l'enfant

Répartition (en %) des enfants derniers-nés de moins de 2 ans vivant avec leur mère par type d'allaitement et pourcentage actuellement allaités ; pourcentage de l'ensemble des enfants de moins de deux ans utilisant un biberon, selon l'âge de l'enfant en mois, EDS-Continue, Sénégal 2012-13

Âge en mois	Allaitement et consommant :						Total	Pourcentage actuellement allaités	Effectif des derniers-nés de moins de deux ans	Pourcentage utilisant un biberon	Nombre d'enfants
	Non allaités	Exclusivement allaités	Allaités et eau seulement	Allaités et liquides non lactés ¹	Allaités et autres laits	Allaités et aliments de complément					
<2	0,1	57,4	33,4	2,2	1,9	5,0	100,0	99,9	180	3,4	184
2-3	0,0	39,9	47,9	3,8	4,5	3,9	100,0	100,0	240	9,1	241
4-5	0,5	18,0	55,7	2,1	3,0	20,7	100,0	99,5	214	5,3	215
6-7	0,4	2,2	36,8	2,9	3,8	53,9	100,0	99,6	214	8,6	216
8-9	1,0	0,5	15,3	0,8	6,4	76,0	100,0	99,0	214	6,1	221
10-11	0,0	0,0	6,9	1,1	2,3	89,7	100,0	100,0	196	3,0	204
12-15	2,6	0,4	4,0	0,4	1,3	91,3	100,0	97,4	427	3,9	445
16-19	17,9	0,0	2,1	0,7	0,6	78,7	100,0	82,1	413	2,2	432
20-23	52,9	0,0	1,8	0,0	0,0	45,3	100,0	47,1	315	0,6	354
< 6	0,2	37,5	46,4	2,8	3,2	9,9	100,0	99,8	634	6,2	640
6-9	0,7	1,3	26,1	1,8	5,1	64,9	100,0	99,3	428	7,3	437

Note: Les données sur l'allaitement se rapportent à une période de 24 heures (hier et la nuit dernière). Les enfants classés dans la catégorie «Allaitement et eau seulement» ne reçoivent aucun complément liquide ou solide. Les catégories «Non allaités», «Allaités exclusivement», «Allaités et eau seulement», «Jus/liquides non lactés», «Autres laits», et «Aliments de complément» (solides et semi solides) sont hiérarchiques et mutuellement exclusives et la somme des pourcentages égale 100 %. Ainsi, les enfants qui sont allaités et qui reçoivent des liquides non lactés et qui ne reçoivent pas d'autres laits et qui ne reçoivent pas d'aliments de complément sont classés dans la catégorie «Liquides non lactés» même s'ils reçoivent également de l'eau. Tout enfant qui reçoit des aliments de complément est classé dans cette catégorie tant qu'il est toujours allaité.

¹ Liquides non-lactés y compris le jus, la bouillie simple ou autres liquides

Tableau 11.3 Durée médiane de l'allaitement

Durée médiane de l'allaitement, de l'allaitement exclusif et de l'allaitement prédominant des enfants nés au cours des trois années ayant précédé l'enquête, selon certaines caractéristiques sociodémographiques, EDS-Continue, Sénégal 2012-13

Caractéristique sociodémographique	Durée médiane (en mois) de l'allaitement parmi les enfants nés au cours des trois dernières années ¹		
	Allaitement	Allaitement exclusif	Allaitement prédominant ²
Sexe			
Masculin	15,9	1,5	5,8
Féminin	15,9	0,7	5,9
Résidence			
Urbain	15,7	1,2	5,4
Rural	16,0	1,2	6,1
Zones écologiques			
Nord	15,3	0,7	6,3
Ouest	16,0	2,2	5,7
Centre	15,8	0,6	6,0
Sud	16,9	1,9	5,3
Niveau d'instruction de la mère			
Pas d'instruction	16,0	1,0	5,8
Primaire	15,6	1,1	6,0
Moyen/secondaire ou plus	15,8	2,2	5,7
Quintiles de bien-être économique			
Le plus pauvre	16,4	0,8	6,4
Second	16,1	1,3	5,8
Moyen	15,9	0,7	5,4
Quatrième	15,6	0,7	5,7
Le plus riche	15,4	2,1	5,9
Total	15,9	1,2	5,8
Moyenne pour tous les enfants	16,1	2,8	6,6

Note: Les durées moyenne et médiane sont basées sur les répartitions, au moment de l'enquête, des proportions de naissances par mois depuis la naissance Y compris les enfants vivants et décédés au moment de l'enquête.

¹ On suppose que les enfants qui ne sont pas des derniers-nés et les enfants derniers-nés qui ne vivent pas actuellement avec leur mère ne sont pas actuellement allaités.

² Soit exclusivement allaité ou qui ont reçu le lait maternel et de l'eau seulement, et/ou des liquides non lactés seulement.

Tableau 11.4. Aliments et liquides reçus par les enfants le jour ou la nuit ayant précédé l'interview

Pourcentage d'enfants derniers-nés de moins de 2 ans vivant avec leur mère, par type d'aliments consommés le jour ou la nuit ayant précédé l'interview, selon qu'ils sont, ou non, allaités et selon l'âge, EDS-Continue, Sénégal 2012-13

Âge en mois	Aliments solides ou semi solides										Effectif d'enfants		
	Liquides					Aliments solides ou semi solides							
	Lait en poudre pour enfant	Autres laits ¹	Autres liquides ²	Aliments à base de céréales ³	Fruits et légumes riches en vitamine A ⁴	Autres fruits et légumes	Aliments à base de tubercules et de racines et de légumes	Viande, poisson, volaille	Œufs	Fromage, yaourt, autres produits laitiers		Aliments solides ou semi-solides	
ENFANTS ALLAITÉS													
0-1	1,3	5,6	5,9	4,1	3,8	2,6	0,0	0,0	4,8	0,0	2,9	5,0	180
2-3	3,6	2,0	4,5	2,1	0,0	0,0	0,9	0,0	0,3	0,0	0,5	3,9	240
4-5	1,4	5,9	6,5	8,1	1,3	0,0	1,8	0,6	0,6	0,4	8,0	20,8	213
6-8	1,4	15,0	13,6	39,5	26,1	0,3	7,3	2,8	12,7	1,5	7,5	60,2	316
9-11	3,8	21,2	23,6	70,8	36,9	5,1	16,6	6,7	30,8	0,5	13,7	86,5	305
12-17	2,4	29,4	36,2	86,1	45,8	10,8	15,0	16,2	50,8	3,2	12,4	94,7	613
18-23	3,1	31,6	41,2	88,5	51,4	8,3	9,8	18,8	57,8	3,3	15,2	95,3	290
6-23	2,6	25,2	29,9	73,8	41,0	7,0	12,7	12,0	40,2	2,3	12,2	86,0	1 523
Total	2,5	19,1	22,8	53,5	29,4	5,2	9,3	8,5	28,9	1,7	9,7	63,7	2 156
ENFANTS NON ALLAITÉS													
0-1	*	*	*	*	*	*	*	*	*	*	*	*	*
2-3	*	*	*	*	*	*	*	*	*	*	*	*	*
4-5	*	*	*	*	*	*	*	*	*	*	*	*	*
6-8	*	*	*	*	*	*	*	*	*	*	*	*	*
9-11	*	*	*	*	*	*	*	*	*	*	*	*	*
12-17	(19,8)	(43,1)	(54,5)	(96,5)	(31,8)	(14,4)	(1,8)	(7,8)	(42,9)	(18,2)	(6,7)	(100,0)	39
18-23	0,7	46,3	56,9	93,8	54,9	13,7	15,5	17,4	72,4	10,6	22,1	98,4	213
6-23	3,8	45,7	56,3	94,1	50,7	13,6	13,2	15,7	67,2	11,6	19,9	98,5	255
Total	3,8	45,9	56,0	93,6	50,5	13,6	13,2	15,6	66,8	11,5	19,8	98,0	256

Note: Les données sur l'allaitement et sur les aliments consommés se rapportent à la période de «24 heures» (hier et la nuit dernière).

¹ Inclut le lait d'animal, qu'il soit frais, en boîte, ou en poudre.

² N'inclut pas l'eau plate. Inclut les jus, les boissons à base de jus, les bouillons ou d'autres liquides non lactés

³ Inclut les aliments enrichis pour bébés

⁴ Inclut la liste des fruits et légumes figurant dans le questionnaire comme les potirons, les ignames rouges ou jaunes ou les courges, les carottes les pommes de terre douces rouges, les légumes à feuilles vert foncé, les mangues, les papayes et autres fruits et légumes, cultivés localement et riches en vitamine A).

Tableau 11.5. Pratiques alimentaires des nourrissons et des jeunes enfants

Pourcentage d'enfants derniers-nés de 6-23 mois vivant avec leur mère qui ont été nourris en suivant les trois pratiques optimales d'alimentation du nourrisson et du jeune enfant⁵ par nombre de groupes d'aliments et par nombre de fois qu'ils ont été nourris durant le jour ou la nuit ayant précédé l'interview selon qu'ils sont ou non allaités et selon certaines caractéristiques sociodémographiques, EDS-Continue, Sénégal 2012-13

Caractéristique socio-démographique	Parmi les enfants allaités de 6-23 mois, pourcentage ayant reçu :				Parmi les enfants non allaités de 6-23 mois, pourcentage ayant reçu :				Parmi tous les enfants de 6-23 mois, pourcentage ayant reçu :				
	4 groupes d'aliments ou plus ¹	Un nombre minimum de fois ou plus ²	Effectif d'enfants allaités de 6-23 mois	Lait ou produits laitiers ³	4 groupes d'aliments ou plus	4 fois ou plus	Les 3 pratiques d'alimentation du nourrisson et du jeune enfant appropriées ⁴	Effectif d'enfants non allaités de 6-23 mois	Lait maternel ou produits laitiers ³	4 groupes d'aliments ou plus	Un nombre minimum de fois ou plus ²	Les 3 pratiques d'alimentation du nourrisson et du jeune enfant appropriées	Effectif de tous les enfants de 6-23 mois
Sexe													
Masculin	3,6	40,1	316	*	*	*	*	99,2	3,5	39,8	3,5	318	
Féminin	10,5	22,3	305	*	*	*	*	99,9	10,5	22,2	6,1	305	
Résidence													
Urbain	21,3	31,9	613	(26,9)	(23,0)	(53,8)	6,7	95,7	21,4	33,2	11,6	651	
Rural	26,8	40,4	290	27,4	39,7	43,7	4,4	69,3	32,3	41,8	12,4	502	
Zones écologiques													
Nord	14,2	31,6	734	22,4	32,8	35,2	4,7	88,9	16,8	32,1	8,2	856	
Ouest	18,7	34,9	789	31,6	40,2	53,8	4,7	90,2	21,8	37,6	10,6	922	
Centre	26,5	39,0	494	39,7	54,3	65,0	8,6	90,3	31,0	43,2	15,1	589	
Sud	11,7	30,6	1 029	19,8	26,3	33,0	2,5	89,2	13,7	30,9	6,6	1 189	
Niveau d'instruction de la mère													
Pas d'instruction	18,3	35,0	254	31,2	22,8	47,8	0,8	86,8	19,2	37,4	8,3	314	
Primaire	21,4	29,8	447	(30,9)	(46,0)	(56,2)	(6,3)	89,0	25,3	34,0	11,9	532	
Moyen/secondaire ou plus	10,3	27,3	497	11,3	28,9	22,7	2,0	88,6	12,7	26,7	5,3	571	
	17,8	46,0	325	44,2	53,8	58,8	13,2	94,4	21,4	47,2	13,2	361	
Quintiles de bien-être économique													
Le plus pauvre	13,6	30,7	1 071	22,2	26,7	37,7	3,7	89,9	15,3	31,6	7,2	1 231	
Second	21,8	37,4	299	27,3	50,5	50,4	6,2	86,3	27,2	39,8	13,2	369	
Moyen	26,7	43,7	152	*	*	*	*	94,1	31,7	48,1	17,1	178	
Quatrième	8,3	31,1	370	21,8	13,2	38,1	1,9	89,6	8,9	32,0	5,4	427	
Le plus riche	11,7	33,8	347	23,3	30,7	32,8	1,9	91,4	13,8	33,7	8,3	391	
Total	17,7	32,9	326	25,9	35,9	37,5	4,2	88,2	20,6	33,7	7,9	388	
	17,1	30,1	249	*	*	*	*	92,2	21,2	32,7	10,3	284	
	34,7	40,0	231	*	*	*	*	86,2	39,2	45,0	18,1	288	
	16,5	33,3	1 523	27,2	36,7	44,9	4,7	89,6	19,4	35,0	9,4	1 778	

¹ Groupes d'aliments: a). préparation pour bébés, laits autres que le lait maternel, fromages ou yaourts ou autres produits laitiers; b). préparations à base de céréales, de racines et de tubercules, y compris les bouillies d'avoine et les aliments enrichis pour bébés à base de céréales; c). les fruits et les légumes riches en vitamine A (et huile de palme rouge); d). autres fruits et légumes; e). œufs; f). viande, volaille, poisson et coquillages (et abats); g). légumineuses et noix

² Au moins deux fois par jour pour les enfants allaités de 6-8 mois et, au moins, trois fois par jour pour les enfants allaités de 9-23 mois

³ Y compris, au moins, deux préparations de rations commerciales pour enfants, le lait d'animal frais, en boîte, ou en poudre, ainsi que les yaourts.

⁴ On considère que les enfants de 6-23 mois non allaités sont nourris selon le standard minimum des trois pratiques alimentaires du nourrisson et du jeune enfant s'ils reçoivent d'autres laits ou des produits laitiers et s'ils sont nourris, au moins, le nombre minimum de fois par jour avec au moins le nombre minimum de groupe d'aliments.

⁵ Nourris d'aliments solides ou semi solides, au moins deux fois par jour pour les enfants de 6-8 mois, au moins 3 fois par jour pour les autres enfants allaités et au moins 4 fois par jour pour les enfants non allaités.

* Basé sur des cas non pondérés inférieurs à 25.

() Basé sur des cas non pondérés inférieurs entre 25 et 49.

Tableau 11.6 Présence de sel iodé dans le ménage

Parmi tous les ménages, pourcentage dont le sel a été testé pour la présence d'iode et pourcentage ne disposant pas de sel; parmi les ménages dont le sel a été testé, pourcentage de ceux dont le sel était iodé selon certaines caractéristiques sociodémographiques, EDS-Continue, Sénégal 2012-13

Caractéristique sociodémographique	Parmi tous les ménages, pourcentage :			Parmi les ménages dont le sel a été testé :	
	Dont le sel a été testé	Ne disposant pas de sel	Effectif de ménages	Pourcentage disposant de sel iodé	Effectif de ménages
Résidence					
Urbain	97,6	2,4	2 042	17,7	1 992
Rural	97,8	2,2	2 133	5,1	2 086
Zones écologiques					
Nord	98,9	1,1	731	8,3	723
Ouest	97,5	2,5	1 737	16,3	1 694
Centre	97,8	2,2	963	6,2	942
Sud	96,7	3,3	743	9,0	719
Quintiles de bien-être économique					
Le plus pauvre	98,0	2,0	756	3,6	741
Second	98,6	1,4	714	5,0	704
Moyen	98,0	2,0	724	8,9	710
Quatrième	97,7	2,3	939	19,1	918
Le plus riche	96,6	3,4	1 042	15,8	1 006
Total	97,7	2,3	4 175	11,3	4 078

Tableau 11.7. Consommation de micronutriments par les enfants

Parmi les plus jeunes enfants de 6-23 mois vivant avec leur mère, le pourcentage de ceux qui ont reçu des aliments riches en vitamine A et riches en fer durant le jour ou la nuit, précédé l'enquête; parmi tous les enfants de 6-59 mois, le pourcentage de ceux à qui on a donné des compléments de vitamine A au cours des six mois ayant précédé l'enquête, le pourcentage de ceux à qui on a donné des suppléments de fer au cours des sept derniers jours et le pourcentage de ceux à qui on a donné des vermifuges au cours des six mois ayant précédé l'enquête; parmi tous les enfants de 6-59 mois vivant dans un ménage dont le sel a été testé, le pourcentage de ceux vivant dans un ménage avec du sel iodé selon certaines caractéristiques sociodémographiques, EDS-Continue, Sénégal 2012-13

Caractéristique sociodémographique	Parmi les plus jeunes enfants de 6-23 mois vivant avec leur mère :				Parmi tous les enfants de 6-59 mois :				Parmi les enfants de 6-59 mois vivant dans un ménage dont le sel a été testé pour la présence d'iode	
	Pourcentage qui ont consommé des aliments riches en vitamine A au cours des dernières 24 heures ¹		Pourcentage qui ont consommé des aliments riches en fer au cours des dernières 24 heures ²		Pourcentage à qui on a donné des suppléments de vitamine A au cours des 6 derniers mois		Pourcentage à qui on a donné des suppléments de fer au cours des 7 derniers jours		Pourcentage vivant dans un ménage disposant de sel iodé ⁴	
	heures ¹	Effectif d'enfants	heures ²	Effectif d'enfants	vitamine A au cours des 6 derniers mois	suppléments de fer au cours des 7 derniers jours	à qui on a donné des vermifuges au cours des 6 derniers mois ³	Effectif d'enfants	Effectif d'enfants	Effectif d'enfants
Âge en mois										
6-9	31,9	318	14,1	318	60,4	0,9	21,5	325	1,9	318
10-11	50,7	305	31,2	305	77,9	1,8	31,0	316	5,0	313
12-23	68,6	651	51,3	651	86,3	1,5	65,2	676	3,4	671
24-35	78,9	502	65,1	502	85,8	1,1	74,7	554	1,6	544
36-47	na	0	na	0	86,1	1,5	80,7	1 238	3,2	1 225
48-59	na	0	na	0	87,5	2,2	82,0	1 224	3,0	1 211
Sexe										
Masculin	58,5	856	42,0	856	83,5	1,8	71,5	2 682	3,1	2 653
Féminin	65,0	922	48,0	922	84,0	1,5	70,9	2 756	3,0	2 721
Allaitement										
Allaité	58,6	1 523	41,1	1 523	79,7	1,4	51,0	1 614	3,4	1 593
N'allaité pas	81,4	255	69,1	255	85,4	1,7	79,7	3 823	2,9	3 782
Âge de la mère à la naissance										
15-19	52,9	130	36,5	130	69,3	1,5	49,2	198	2,3	196
20-29	62,2	912	44,1	912	82,3	1,9	68,1	2 696	4,3	2 669
30-39	63,4	598	48,7	598	85,9	1,4	74,7	1 974	1,8	1 949
40-49	61,3	138	43,7	138	88,2	1,5	80,9	569	2,1	560
Résidence										
Urbain	67,7	589	54,6	589	85,4	2,0	73,8	1 886	5,1	1 877
Rural	59,0	1 189	40,4	1 189	82,8	1,4	69,8	3 551	2,0	3 497
Zones écologiques										
Nord	74,6	314	58,5	314	71,8	1,2	56,0	1 079	3,5	1 074
Ouest	62,5	532	45,6	532	88,5	1,9	77,6	1 635	4,6	1 630
Centre	56,8	571	41,1	571	87,7	1,3	75,1	1 697	1,8	1 690
Sud	57,8	361	38,8	361	82,2	2,3	70,4	1 026	2,2	981
Niveau d'instruction de la mère										
Pas d'instruction	58,3	1 231	42,0	1 231	82,8	1,5	70,3	3 796	3,0	3 756
Primaire	69,3	369	50,2	369	86,5	1,5	75,3	1 125	3,0	1 112
Moyen/secondaire ou plus	71,0	178	55,7	178	84,4	3,4	68,6	516	4,2	507

A suivre...

Tableau 11.7—Suite

Caractéristique sociodémographique	Parmi les plus jeunes enfants de 6-23 mois vivant avec leur mère		Parmi tous les enfants de 6-59 mois :				Parmi les enfants de 6-59 mois vivant dans un ménage dont le sel a été testé pour la présence d'iode
	Pourcentage qui ont consommé des aliments riches en vitamine A au cours des dernières 24 heures ¹	Pourcentage qui ont consommé des aliments riches en fer au cours des dernières 24 heures ²	Pourcentage à qui on a donné des suppléments de vitamine A au cours des 6 derniers mois	Pourcentage à qui on a donné des suppléments de fer au cours des 7 derniers jours	Pourcentage à qui on a donné des vermifuges au cours des 6 derniers mois ³	Pourcentage vivant dans un ménage disposant de sel iodé ⁴	
Quintiles de bien-être économique							
Le plus pauvre	56,0	35,0	77,9	1,3	65,4	1,9	1 274
Second	57,1	43,0	85,4	1,4	71,1	2,2	1 167
Moyen	65,6	48,7	85,4	1,3	73,5	3,2	1 095
Quatrième	65,2	45,1	86,0	1,4	73,9	7,1	946
Le plus riche	68,7	57,9	85,5	3,2	73,9	1,5	893
Total	61,9	45,1	83,7	1,6	71,2	3,1	5 375

Note: Les informations sur les suppléments de vitamine A sont basées sur la déclaration de la mère et le carnet de vaccination (quand il est disponible). Les informations sur les suppléments de fer et sur les vermifuges sont basées sur la déclaration de la mère.

na = Non applicable

¹ Y compris la viande (et les abats), le poisson, la volaille, les œufs, les potirons, les ignames rouges ou jaunes ou les courges, les carottes, les pommes de terre douces rouges, les légumes à feuilles vert foncé, les mangues, les papayes et autres fruits et légumes cultivés localement et riches en vitamine A ainsi que l'huile de palme rouge [si les données sont collectées].

² Y compris la viande (abats inclus), le poisson, les volailles et œufs.

³ Les vermifuges pour les parasites intestinaux sont couramment donnés pour traiter les helminthes et les schistosomiases.

⁴ Sont exclus les enfants vivant dans un ménage dont le sel n'a pas été testé.

Tableau 11.8 Consommation de micronutriments par les mères

Parmi les femmes de 15-49 ans ayant eu un enfant au cours des cinq années ayant précédé l'enquête, pourcentage ayant reçu une dose de vitamine A dans les deux premiers mois qui ont suivi la naissance du dernier enfant; parmi les mères de 15-49 ans, pourcentage qui, durant la grossesse du dernier enfant né au cours des cinq années ayant précédé l'enquête, ont pris des suppléments de fer sous forme de comprimés ou de sirop pendant un nombre déterminé de jours et pourcentage ayant pris des vermifuges; parmi les femmes de 15-49 ans ayant eu un enfant au cours des cinq années ayant précédé l'enquête et qui vivent dans un ménage dont le sel a été testé pour la présence d'iode, pourcentage vivant dans un ménage disposant de, sel iodé, selon certaines caractéristiques sociodémographiques, EDS-Continue, Sénégal 2012-13

Caractéristique socio-démographique	Pourcentage ayant reçu une dose de vitamine A post-partum ¹	Nombre de jours pendant lesquels les femmes ont pris du fer, sous forme de comprimés ou de sirop, durant la grossesse de la dernière naissance					Ne sait pas/ manquant	Pourcentage de femmes ayant pris des vermifuges durant la grossesse de la dernière naissance	Effectif de femmes	Parmi les femmes ayant eu un enfant au cours des cinq années ayant précédé l'enquête et qui vivent dans un ménage dont le sel a été testé pour l'iode :	
		Aucun	<60	60-89	90+	Pourcentage vivant dans un ménage avec du sel iodé ²				Effectif de femmes	
Âge											
15-19	35,0	8,2	23,1	15,1	44,5	9,1	20,3	248	2,0	246	
20-29	37,2	5,0	21,5	14,9	48,8	9,8	25,4	2 020	4,1	1 998	
30-39	38,7	6,4	18,5	12,9	50,9	11,4	26,1	1 451	1,8	1 433	
40-49	31,8	11,1	20,5	11,4	45,3	11,7	24,4	481	2,3	475	
Résidence											
Urbain	38,5	2,6	17,5	11,0	58,6	10,4	30,1	1 554	4,8	1 545	
Rural	36,1	8,6	22,2	15,5	43,2	10,6	22,3	2 647	1,9	2 606	
Zones écologiques											
Nord	53,8	6,2	24,7	18,4	35,6	15,1	14,4	819	3,3	813	
Ouest	33,6	2,7	16,8	11,7	58,0	10,8	29,6	1 331	4,4	1 326	
Centre	33,6	7,4	20,2	12,8	47,5	12,1	22,4	1 259	1,8	1 252	
Sud	30,6	11,1	22,5	14,2	49,4	2,8	33,4	792	2,3	759	
Niveau d'instruction											
Pas d'instruction	36,5	8,2	22,9	14,9	42,8	11,1	23,3	2 800	2,9	2 771	
Primaire	35,7	3,7	16,0	12,3	58,0	10,0	29,9	924	3,0	912	
Moyen/secondaire ou plus	42,3	0,7	14,3	9,9	66,6	8,4	27,3	476	3,5	468	
Quintiles de bien-être économique											
Le plus pauvre	28,5	15,9	26,6	14,1	36,2	7,2	20,4	930	2,1	911	
Second	37,9	5,9	23,1	18,5	42,2	10,2	22,2	862	2,2	851	
Moyen	41,9	4,0	18,9	14,4	50,2	12,5	24,4	872	3,0	863	
Quatrième	37,6	2,8	19,1	11,4	53,9	12,8	27,5	779	6,4	773	
Le plus riche	39,9	1,7	12,9	9,8	65,4	10,2	33,1	757	1,5	753	
Total	37,0	6,4	20,4	13,8	48,9	10,5	25,2	4 200	3,0	4 151	

¹ Dans les deux premiers mois après l'accouchement de la dernière naissance.

² Non compris les femmes des ménages dans lesquels le sel n'a pas été testé pour la présence d'iode.

Tableau 11.9 Prévalence de l'anémie chez les enfants

Pourcentage d'enfants de 6-59 mois considérés comme étant atteints d'anémie, selon certaines caractéristiques sociodémographiques, EDS-Continue, Sénégal 2012-13

Caractéristique sociodémographique	Anémie selon le niveau d'hémoglobine				Effectif d'enfants
	Anémie (<11,0 g/dl)	Anémie légère (10,0-10,9 g/dl)	Anémie modérée (7,0-9,9 g/dl)	Anémie sévère (< 7,0 g/dl)	
Âge en mois					
6-9	77,8	31,8	44,5	1,5	397
10-11	78,8	20,3	52,4	6,1	194
12-23	82,5	21,1	55,7	5,7	1 161
24-35	77,5	25,2	47,4	4,9	1 207
36-47	66,3	28,4	34,8	3,2	1 242
48-59	54,0	25,1	26,2	2,7	1 093
Sexe					
Masculin	73,6	23,7	45,8	4,1	2 642
Féminin	68,8	26,9	38,0	3,9	2 651
Interview de la mère					
Interviewée	71,7	25,5	42,1	4,1	4 691
Mère non interviewée mais vivant dans le ménage	71,3	27,1	40,8	3,3	221
Mère non interviewée et ne vivant pas dans le ménage ¹	64,5	22,2	38,9	3,3	381
Résidence					
Urbain	64,6	27,3	35,4	1,9	1 828
Rural	74,6	24,3	45,2	5,1	3 466
Zones écologiques					
Nord	66,4	25,3	38,3	2,7	1 089
Ouest	68,6	28,7	38,1	1,7	1 616
Centre	77,2	23,7	48,1	5,4	1 682
Sud	70,5	22,2	41,2	7,1	906
Niveau d'instruction de la mère²					
Pas d'instruction	74,3	25,2	44,2	4,8	3 463
Primaire	67,2	26,3	38,3	2,6	988
Moyen/secondaire ou plus	62,2	26,5	34,2	1,4	458
Quintiles de bien-être économique					
Le plus pauvre	79,6	22,4	49,1	8,1	1 273
Second	72,1	23,9	44,3	3,8	1 144
Moyen	69,7	26,6	40,0	3,1	1 099
Quatrième	69,1	28,4	38,7	2,1	906
Le plus riche	61,7	26,6	33,8	1,4	871
Total	71,2	25,3	41,9	4,0	5 293

Note: Le tableau est basé sur les enfants qui ont dormi dans le ménage la nuit ayant précédé l'enquête. La prévalence de l'anémie, basée sur le niveau d'hémoglobine, est ajustée en fonction de l'altitude en utilisant les formules du CDC, 1998. Hémoglobine en grammes par décilitre (g/dl).

¹ Y compris les enfants dont la mère est décédée.

² Pour les femmes qui n'ont pas été enquêtées, les informations proviennent du questionnaire Ménage. Non compris les enfants dont la mère n'est pas listée dans le ménage. 4 cas où le niveau d'instruction était manquant ont été exclus.

Tableau 11.10 État nutritionnel des enfants

Pourcentage d'enfants de moins de cinq ans considérés comme atteints de malnutrition selon les trois indices anthropométriques de mesure de l'état nutritionnel : la taille en fonction de l'âge, le poids en fonction de la taille et le poids en fonction de l'âge, selon certaines caractéristiques sociodémographiques, EDS-Continuée, Sénégal 2012-13

Caractéristique sociodémographique	Taille-pour-Âge ¹			Poids-pour-Taille			Poids-pour-Âge			Effectif d'enfants	
	Pourcentage en dessous de -3 ET	Score réduit moyen (ET)	Score centré	Pourcentage en dessous de -3 ET	Score centré	Score centré	Pourcentage en dessous de -2 ET ²	Score centré	Score centré		
	en dessous de -2 ET ²	en dessous de -2 ET ²	en dessous de -2 ET ²	en dessous de -2 ET ²	en dessous de -2 ET ²	en dessous de -2 ET ²	en dessous de -2 ET ²	en dessous de -2 ET ²	en dessous de -2 ET ²		
Âge en mois											
<6	2,3	7,0	(0,3)	1,5	5,4	(0,1)	1,8	5,8	1,8	(0,3)	580
6-9	1,1	6,4	(0,1)	2,8	13,0	(0,6)	2,5	10,7	1,8	(0,6)	414
10-11	4,3	12,7	(0,6)	3,1	12,6	(0,7)	6,9	18,7	0,6	(0,8)	192
12-23	6,6	23,0	(1,1)	1,9	7,7	(0,5)	1,4	4,0	1,1	(0,9)	1 147
24-35	7,9	25,0	(1,2)	1,4	7,2	(0,5)	3,5	17,6	0,0	(1,0)	1 217
36-47	5,8	19,3	(1,0)	1,6	9,4	(0,7)	3,3	18,4	0,0	(1,1)	1 213
48-59	4,9	18,3	(0,9)	1,3	11,0	(0,9)	3,4	18,0	0,0	(1,2)	1 066
Sexe											
Masculin	6,3	20,4	(1,0)	1,8	10,0	(0,6)	3,5	17,1	0,8	(1,0)	2 910
Féminin	4,7	17,0	(0,8)	1,6	7,7	(0,6)	3,3	14,3	0,3	(0,9)	2 919
Intervalle intergénéral en mois³											
Première naissance ⁴	5,2	16,0	(0,8)	1,3	7,9	(0,6)	2,7	13,8	0,2	(0,8)	1 134
<24	9,5	28,6	(1,3)	2,0	7,5	(0,6)	5,1	21,0	0,7	(1,2)	703
24-47	5,1	17,6	(0,9)	1,8	9,6	(0,6)	3,5	16,4	0,5	(0,9)	2 564
48+	3,4	15,6	(0,7)	1,2	8,2	(0,5)	2,0	11,8	0,9	(0,7)	904
Grosseur à la naissance³											
Très petit	6,9	25,4	(1,2)	3,0	13,6	(0,8)	5,8	24,0	0,5	(1,3)	871
Petit	6,4	20,6	(1,1)	1,5	11,7	(0,7)	4,1	19,5	0,2	(1,1)	901
Moyen ou plus gros que la moyenne	4,8	16,1	(0,8)	1,3	6,7	(0,5)	2,5	12,6	0,6	(0,8)	3 526
Interview de la mère											
Interviewée	5,4	18,4	(0,9)	1,6	8,7	(0,6)	3,3	15,7	0,5	(0,9)	5 306
Mère non interviewée mais vivant dans le ménage	7,7	23,1	(1,1)	4,0	12,5	(0,7)	6,8	19,6	1,0	(1,1)	198
Mère non interviewée et ne vivant pas dans le ménage ⁵	5,6	21,1	(0,9)	1,6	8,9	(0,6)	3,6	13,7	0,9	(1,0)	325
Résidence											
Urbain	2,2	13,4	(0,7)	1,2	6,7	(0,5)	1,6	11,1	0,5	(0,7)	1 996
Rural	7,2	21,4	(1,0)	1,9	10,0	(0,7)	4,4	18,1	0,6	(1,0)	3 833
Zones écologiques											
Nord	4,7	16,8	(0,8)	2,8	12,3	(0,8)	3,9	17,5	1,1	(1,0)	1 113
Ouest	2,5	14,7	(0,8)	0,4	4,5	(0,4)	1,0	10,6	0,6	(0,7)	1 779
Centre	6,1	19,0	(1,0)	1,9	9,9	(0,7)	4,3	16,5	0,3	(1,0)	1 855
Sud	10,2	26,6	(1,2)	2,3	10,6	(0,7)	5,3	21,0	0,5	(1,1)	1 082
Niveau d'instruction de la mère⁶											
Pas d'instruction	6,5	20,8	(1,0)	2,0	9,5	(0,7)	4,2	17,7	0,3	(1,0)	3 808
Primaire	3,9	15,1	(0,7)	1,2	7,8	(0,5)	2,1	11,9	1,3	(0,8)	1 126
Moyen/secondaire ou plus	2,1	10,2	(0,5)	0,9	6,4	(0,3)	0,7	11,2	0,6	(0,5)	568

À suivre...

Tableau 11.10—Suite

Caractéristique sociodémographique	Taille-pour-Âge ¹			Poids-pour-Taille			Poids-pour-Âge			Effectif d'enfants
	Pourcentage en dessous de -3 ET	Pourcentage en dessous de -2 ET ²	Score centré réduit moyen (ET)	Pourcentage en dessous de -3 ET	Pourcentage en dessous de -2 ET ²	Score centré réduit moyen (ET)	Pourcentage en dessous de -3 ET	Pourcentage en dessous de -2 ET ²	Score centré réduit moyen (ET)	
Quintiles de bien-être économique										
Le plus pauvre	9,3	25,5	(1,1)	2,2	10,8	1,1	5,8	20,8	0,8	1 408
Second	8,0	22,9	(1,1)	2,4	10,8	1,0	4,8	20,3	0,4	1 275
Moyen	4,6	16,9	(0,9)	2,0	8,9	1,2	3,0	14,0	0,5	1 189
Quatrième	2,3	13,1	(0,7)	1,0	6,2	2,6	1,7	10,6	0,5	1 004
Le plus riche	1,2	11,0	(0,6)	0,3	6,1	1,3	0,5	9,6	0,6	953
Total	5,5	18,7	(0,9)	1,7	8,8	1,4	3,4	15,7	0,6	5 829

Note: Le tableau est basé sur les enfants qui ont dormi dans le ménage la nuit ayant précédé l'enquête. Chaque indice est exprimé en termes d'unités d'écart type (ET) par rapport à la médiane des Normes OMS de la croissance de l'enfant adoptées en 2006. Les indices présentés dans ce tableau ne sont pas comparables à ceux basés sur les normes NCHS/CDC/OMS de 1977 utilisées précédemment. Le tableau est basé sur les enfants dont les dates de naissance (mois et année) et les mesures du poids et de la taille sont valables.

¹ Les enfants de moins de 2 ans sont mesurés en position allongée alors que les autres enfants sont mesurés en position debout.

² Y compris les enfants qui se situent en-dessous de -3 ET de la médiane des Normes OMS de la croissance de l'enfant.

³ Non compris les enfants dont la mère n'a pas été interviewée. 5 cas ou la grosseur à la naissance était inconnu ont été exclus.

⁴ Les premières naissances multiples (jumeaux, triplets, etc.) sont comptées comme première naissance parce qu'elles n'ont pas d'intervalle avec la naissance précédente.

⁵ Y compris les enfants dont la mère est décédée.

⁶ Pour les femmes qui n'ont pas été interviewées, l'information provient du questionnaire Ménage. Non compris les enfants dont la mère n'est pas listée dans le questionnaire Ménage. 3 cas ou le niveau d'instruction était inconnu ont été exclus.

Tableau 12.1 Possession de moustiquaires par les ménages

Pourcentage de ménages qui possèdent au moins une moustiquaire et pourcentage de ceux qui en possèdent plus d'une (imprégnée ou non); pourcentage qui possède une moustiquaire pré imprégnée d'insecticide (MII) ; pourcentage qui possède une moustiquaire imprégnée à longue durée d'action (MILDA) et nombre moyen de moustiquaires par ménage, selon certaines caractéristiques sociodémographiques, EDS-Continue, Sénégal 2012-13

Caractéristique sociodémographique	N'importe quel type de moustiquaire			Moustiquaire Pré imprégnée d'Insecticide (MII) ¹			Moustiquaire Imprégnée d'Insecticide à Longue Durée d'Action (MILDA)			Effectif de ménages
	Pourcentage en ayant au moins une	Pourcentage en ayant plus d'une	Nombre moyen de moustiquaires par ménage	Pourcentage en ayant au moins une	Pourcentage en ayant plus d'une	Nombre moyen de MII par ménage	Pourcentage en ayant au moins une	Pourcentage en ayant plus d'une	Nombre moyen de MILDA par ménage	
Résidence										
Urbain	59,4	43,5	1,9	56,0	40,1	1,8	49,8	34,7	1,5	2 042
Rural	91,6	83,0	4,1	88,9	79,5	3,9	84,4	74,7	3,6	2 133
Type de saison										
Saison des pluies (Septembre à Janvier)	76,6	64,3	3,0	72,9	60,0	2,7	71,6	59,0	2,7	2 122
Saison sèche (Février à Aout)	75,1	62,9	3,1	72,7	60,5	2,9	63,2	51,1	2,4	2 053
Zones écologiques										
Nord	95,8	86,7	4,0	93,1	82,9	3,7	93,1	82,8	3,7	731
Ouest	53,9	39,1	1,8	50,2	35,9	1,7	38,1	24,6	1,0	1 737
Centre	91,6	84,8	4,3	88,1	79,7	3,9	86,9	78,3	3,9	963
Sud	87,2	70,9	3,3	85,9	69,6	3,2	85,8	69,4	3,2	743
Profil épidémiologique palustre²										
Zone 1	66,3	53,2	2,4	62,9	49,8	2,3	54,4	41,8	1,8	2 468
Zone 2	91,6	84,8	4,3	88,1	79,7	3,9	86,9	78,3	3,9	963
Zone 3	87,2	70,9	3,3	85,9	69,6	3,2	85,8	69,4	3,2	743
Quintiles de bien-être économique										
Le plus pauvre	90,6	80,8	3,6	87,6	76,8	3,3	86,8	76,0	3,3	756
Second	93,3	85,6	4,2	90,9	82,7	4,0	85,5	76,9	3,7	714
Moyen	90,6	80,0	4,0	88,2	76,3	3,8	78,3	67,0	3,2	724
Quatrième	69,9	51,9	2,5	65,8	48,4	2,3	59,4	42,3	2,0	939
Le plus riche	48,4	35,4	1,6	45,4	32,3	1,5	40,8	28,4	1,2	1 042
Total	75,9	63,6	3,0	72,8	60,2	2,8	67,5	55,1	2,5	4 175

¹ Une Moustiquaire Imprégnée d'Insecticide (MII) est (1) une moustiquaire qui a été imprégnée industriellement par le fabricant et qui ne nécessite pas de traitement supplémentaire (MILDA) ou (2) une moustiquaire pré imprégnée obtenue il y a moins de 12 mois, ou (3) une moustiquaire qui a été trempée dans un insecticide il y a moins de 12 mois.

² Les zones sont les suivantes : Zone 1 (0-2.0) : Dakar, St-Louis, Thiès, Louga, Matam ; Zone 2 (2.1-6.0) : Diourbel, Kaolack, Fatick, Kaffrine ; Zone 3 (6.1-30.0) : Ziguinchor, Tambacounda, Kolda, Kedougou, Sedhiou.

Tableau 12.2 Pulvérisation intra-domiciliaire d'insecticide résiduel (PID) contre les moustiques

Pourcentage de ménages ayant reçu la visite de quelqu'un qui a pulvérisé les murs intérieurs du logement contre les moustiques (PID) au cours des 12 derniers mois et pourcentage de ménages avec, au moins, une MII et/ou ayant bénéficié d'une PID au cours des 12 derniers mois, selon certaines caractéristiques sociodémographiques, EDS-Continue, Sénégal 2012-13

Caractéristique sociodémographique	Pourcentage de ménages dont les murs intérieurs du logement ont été pulvérisés au cours des 12 derniers mois	Pourcentage de ménages avec, au moins, une MII ¹ et/ou ayant bénéficié d'une PID au cours des 12 derniers mois	Effectif de ménages
Résidence			
Urbain	8,5	59,3	2 042
Rural	14,6	90,9	2 133
Type de saison			
Saison des pluies (Septembre à Janvier)	9,5	74,4	2 122
Saison sèche (Février à Aout)	13,8	76,6	2 053
Zones écologiques			
Nord	4,4	93,1	731
Ouest	6,4	53,7	1 737
Centre	20,3	90,7	963
Sud	19,6	89,3	743
Profil épidémiologique palustre ²			
Zone 1	5,8	65,4	2 468
Zone 2	20,3	90,7	963
Zone 3	19,6	89,3	743
Quintiles de bien-être économique			
Le plus pauvre	20,1	91,1	756
Second	10,0	92,4	714
Moyen	11,9	89,1	724
Quatrième	9,8	69,5	939
Le plus riche	7,8	48,5	1 042
Total	11,6	75,5	4 175

PID = Pulvérisation intra-domiciliaire d'insecticide résiduel

¹ Une Moustiquaire Imprégnée d'Insecticide (MII) est (1) une moustiquaire qui a été imprégnée industriellement par le fabricant et qui ne nécessite pas de traitement supplémentaire (MILDA) ou (2) une moustiquaire pré imprégnée obtenue il y a moins de 12 mois, ou (3) une moustiquaire qui a été trempée dans un insecticide il y a moins de 12 mois.

² Les zones sont les suivantes : Zone 1 (0-2.0) : Dakar, St-Louis, Thiès, Louga, Matam ; Zone 2 (2.1-6.0) : Diourbel, Kaolack, Fatick, Kaffrine ; Zone 3 (6.1-30.0) : Ziguinchor, Tambacounda, Kolda, Kedougou, Sedhiou.

Tableau 12.3 Utilisation des moustiquaires par la population des ménages

Pourcentage de la population de fait des ménages qui, la nuit précédant l'enquête, a dormi sous une moustiquaire (imprégnée ou non), sous une moustiquaire préimprégnée d'insecticide (MII), et sous une moustiquaire imprégnée d'insecticide à longue durée d'action (MILDA), ou dans un logement dont les murs intérieurs ont été pulvérisés (PID) au cours des 12 derniers mois et, parmi la population de fait des ménages avec, au moins, une MII, pourcentage qui a dormi sous une MII la nuit précédant l'enquête, selon certaines caractéristiques sociodémographiques, EDS-Continue, Sénégal 2012-13

Caractéristique sociodémographique	Population des ménages				Effectif	Population des ménages avec, au moins, une MII ¹	
	Pourcentage ayant dormi sous une moustiquaire quelconque la nuit dernière	Pourcentage ayant dormi sous une MII ¹ la nuit dernière	Pourcentage ayant dormi sous une MILDA ¹ la nuit dernière	Pourcentage ayant dormi sous une MII ¹ la nuit dernière ou dans un logement pulvérisé contre les moustiques au cours des 12 derniers mois		Pourcentage ayant dormi sous une MII ¹ la nuit dernière	Effectif
Âge (en années)							
<5	48,0	45,8	42,2	54,4	6 340	55,0	5 279
5-14	41,8	39,5	36,0	49,6	10 103	48,3	8 253
15-34	39,4	37,3	33,2	45,4	12 063	48,8	9 238
35-39	44,9	42,0	38,6	49,5	4 136	55,8	3 111
50+	48,3	44,6	40,8	52,4	4 525	55,5	3 636
Ne sait pas/Manquant	63,8	63,8	63,8	69,4	11	63,8	11
Sexe							
Masculin	40,8	38,5	34,9	47,3	17 614	48,8	13 882
Féminin	45,4	42,8	39,0	51,3	19 563	53,6	15 646
Résidence							
Urbain	37,4	34,9	30,4	40,3	15 282	53,5	9 966
Rural	47,3	44,9	41,6	55,7	21 895	50,2	19 562
Type de saison							
Saison des pluies (Septembre à Janvier)	49,0	45,5	44,5	52,2	18 700	56,3	15 091
Saison sèche (Février à Aout)	37,4	36,0	29,5	46,6	18 477	46,1	14 437
Zones écologiques							
Nord	64,6	61,2	60,9	62,9	7 121	64,7	6 736
Ouest	26,2	24,3	14,8	28,6	13 175	40,7	7 858
Centre	51,7	48,4	47,3	62,8	10 092	53,7	9 088
Sud	41,1	40,0	39,9	55,7	6 788	46,5	5 846
Profil épidémiologique palustre²							
Zone 1	39,7	37,2	31,0	40,6	20 296	51,8	14 594
Zone 2	51,7	48,4	47,3	62,8	10 092	53,7	9 088
Zone 3	41,1	40,0	39,9	55,7	6 788	46,5	5 846
Quintiles de bien-être économique							
Le plus pauvre	38,0	35,5	34,6	51,8	7 374	40,4	6 476
Second	47,8	45,7	42,8	52,6	7 411	50,1	6 769
Moyen	56,6	53,6	45,7	60,5	7 426	60,6	6 578
Quatrième	43,9	41,2	37,9	48,7	7 495	55,7	5 547
Le plus riche	29,9	27,8	24,3	33,5	7 472	50,0	4 159
Total	43,2	40,8	37,0	49,4	37 177	51,3	29 528

PID = Pulvérisation intra-domiciliaire d'insecticide résiduel

¹ Une Moustiquaire Imprégnée d'Insecticide (MII) est (1) une moustiquaire qui a été imprégnée industriellement par le fabricant et qui ne nécessite pas de traitement supplémentaire (MILDA) ou (2) une moustiquaire pré imprégnée obtenue il y a moins de 12 mois, ou (3) une moustiquaire qui a été trempée dans un insecticide il y a moins de 12 mois.

² Les zones sont les suivantes : Zone 1 (0-2.0) : Dakar, St-Louis, Thiès, Louga, Matam ; Zone 2 (2.1-6.0) : Diourbel, Kaolack, Fatick, Kaffrine ; Zone 3 (6.1-30.0) : Ziguinchor, Tambacounda, Kolda, Kedougou, Sedhiou.

Tableau 12.4 Utilisation des moustiquaires par les enfants

Pourcentage d'enfants de moins de 5 ans qui, la nuit précédant l'enquête, a dormi sous une moustiquaire (imprégnée ou non), sous une moustiquaire préimprégnée d'insecticide (MII), et sous une moustiquaire imprégnée d'insecticide à longue durée d'action (MILDA), ou dans un logement dont les murs intérieurs ont été pulvérisés (PID) au cours des 12 derniers mois et, parmi les enfants de moins de cinq ans des ménages avec, au moins, une MII, pourcentage qui a dormi sous une MII la nuit précédant l'enquête, selon certaines caractéristiques sociodémographiques, EDS-Continue, Sénégal 2012-13

Caractéristique sociodémographique	Enfants de moins de 5 ans dans tous les ménages				Enfants de moins de 5 ans dans les ménages avec, au moins, une MII ¹		
	Pourcentage ayant dormi sous une moustiquaire quelconque la nuit dernière	Pourcentage ayant dormi sous une MII ¹ la nuit dernière	Pourcentage ayant dormi sous une MILDA ¹ la nuit dernière	Pourcentage ayant dormi sous une MII ¹ la nuit dernière ou dans un logement pulvérisé contre les moustiques au cours des 12 derniers mois	Effectif d'enfants	Pourcentage ayant dormi sous une MII ¹ la nuit dernière	Effectif d'enfants
Âge (en mois)							
<12	50,2	47,4	44,0	55,0	1 302	57,3	1 075
12-23	47,2	44,8	41,4	54,5	1 246	53,6	1 042
24-35	49,6	47,9	44,2	54,6	1 287	57,6	1 071
36-47	46,3	44,2	40,2	55,4	1 338	52,3	1 131
48-59	46,8	44,6	41,3	52,3	1 166	54,2	960
Sexe							
Masculin	48,9	46,5	42,7	54,6	3 171	55,0	2 677
Féminin	47,2	45,2	41,7	54,3	3 169	55,0	2 602
Résidence							
Urbain	45,3	43,5	38,2	47,5	2 143	61,3	1 521
Rural	49,4	47,0	44,2	57,9	4 197	52,5	3 758
Type de saison							
Saison des pluies (Septembre à Janvier)	53,1	49,8	49,0	56,3	3 226	59,0	2 725
Saison sèche (Février à Aout)	42,8	41,7	35,2	52,5	3 114	50,8	2 554
Zones écologiques							
Nord	66,5	63,5	63,4	64,8	1 272	67,2	1 202
Ouest	31,0	30,0	19,2	32,8	1 884	45,0	1 256
Centre	54,5	50,9	49,8	65,0	1 975	56,6	1 775
Sud	44,5	43,5	43,4	59,9	1 209	50,3	1 045
Profil épidémiologique palustre²							
Zone 1	45,3	43,5	37,0	45,7	3 156	55,9	2 458
Zone 2	54,5	50,9	49,8	65,0	1 975	56,6	1 775
Zone 3	44,5	43,5	43,4	59,9	1 209	50,3	1 045
Quintiles de bien-être économique							
Le plus pauvre	41,2	38,5	37,8	54,1	1 551	43,9	1 363
Second	50,9	49,2	47,1	56,4	1 404	53,6	1 287
Moyen	62,6	59,5	52,0	66,2	1 286	65,0	1 177
Quatrième	49,6	47,1	42,8	53,9	1 066	60,9	825
Le plus riche	34,6	33,8	29,4	38,0	1 033	55,6	627
Total	48,0	45,8	42,2	54,4	6 340	55,0	5 279

Note : Le tableau est basé sur les enfants ayant passé la nuit précédant l'interview dans le ménage. PID = Pulvérisation intradomestique d'insecticide résiduel

¹ Une Moustiquaire Imprégnée d'Insecticide (MII) est (1) une moustiquaire qui a été imprégnée industriellement par le fabricant et qui ne nécessite pas de traitement supplémentaire (MILDA) ou (2) une moustiquaire préimprégnée obtenue il y a moins de 12 mois, ou (3) une moustiquaire qui a été trempée dans un insecticide il y a moins de 12 mois.

² Les zones sont les suivantes : Zone 1 (0-2.0) : Dakar, St-Louis, Thiès, Louga, Matam ; Zone 2 (2.1-6.0) : Diourbel, Kaolack, Fatick, Kaffrine ; Zone 3 (6.1-30.0) : Ziguinchor, Tambacounda, Kolda, Kedougou, Sedhiou.

Tableau 12.5 Utilisation des moustiquaires par les femmes enceintes

Pourcentage de femmes enceintes de 15-49 ans qui, la nuit précédant l'enquête, a dormi sous une moustiquaire (imprégnée ou non), sous une moustiquaire préimprégnée d'insecticide (MII), et sous une moustiquaire imprégnée d'insecticide à longue durée d'action (MILDA), ou dans un logement dont les murs intérieurs ont été pulvérisés (PID) au cours des 12 derniers mois et, parmi les femmes enceintes de 15-49 ans des ménages avec, au moins, une MII, pourcentage qui a dormi sous une MII la nuit précédant l'enquête, selon certaines caractéristiques sociodémographiques, EDS-Continue, Sénégal 2012-13

Caractéristique sociodémographique	Femmes enceintes de 15-49 ans dans tous les ménages					Femmes enceintes de 15-49 ans dans les ménages avec, au moins, une MII ¹	
	Pourcentage ayant dormi sous une moustiquaire quelconque la nuit dernière	Pourcentage ayant dormi sous une MII ¹ la nuit dernière	Pourcentage ayant dormi sous une MILDA ¹ la nuit dernière	Pourcentage ayant dormi sous une MII ¹ la nuit dernière ou dans un logement pulvérisé contre les moustiques au cours des 12 derniers mois	Effectif de femmes	Pourcentage ayant dormi sous une MII ¹ la nuit dernière	Effectif de femmes
Résidence							
Urbain	36,7	36,4	33,6	39,7	253	49,7	185
Rural	50,1	47,0	42,7	55,7	469	51,7	427
Type de saison							
Saison des pluies (Septembre à Janvier)	52,9	49,4	48,0	54,5	346	56,5	302
Saison sèche (Février à Aout)	38,5	37,7	31,7	46,1	376	45,8	309
Zones écologiques							
Nord	69,3	64,3	64,1	65,9	154	68,4	144
Ouest	24,0	24,0	13,4	26,5	223	33,9	157
Centre	50,2	46,9	45,6	57,4	212	51,4	193
Sud	46,1	45,5	45,1	59,9	134	52,2	117
Profil épidémiologique palustre²							
Zone 1	42,5	40,4	34,1	42,6	376	50,4	302
Zone 2	50,2	46,9	45,6	57,4	212	51,4	193
Zone 3	46,1	45,5	45,1	59,9	134	52,2	117
Niveau d'instruction							
Pas d'instruction	43,4	41,4	37,7	48,6	492	48,0	424
Primaire	49,3	45,9	43,6	53,6	163	57,5	130
Moyen/secondaire ou plus	50,6	50,6	42,6	52,7	67	59,1	57
Quintiles de bien-être économique							
Le plus pauvre	45,2	40,8	39,8	55,6	184	44,9	167
Second	44,0	42,6	38,3	45,8	150	46,9	137
Moyen	59,7	57,5	49,2	63,3	148	64,6	131
Quatrième	37,5	36,1	34,4	38,4	140	50,0	101
Le plus riche	37,9	37,9	33,5	43,6	100	50,4	75
Total	45,4	43,3	39,5	50,1	722	51,1	612

Note : Le tableau est basé sur les femmes ayant passé la nuit précédant l'interview dans le ménage. PID = Pulvérisation intra-domiciliaire d'insecticide résiduel

¹ Une Moustiquaire Imprégnée d'Insecticide (MII) est (1) une moustiquaire qui a été imprégnée industriellement par le fabricant et qui ne nécessite pas de traitement supplémentaire (MILDA) ou (2) une moustiquaire pré imprégnée obtenue il y a moins de 12 mois, ou (3) une moustiquaire qui a été trempée dans un insecticide il y a moins de 12 mois.

² Les zones sont les suivantes : Zone 1 (0-2.0) : Dakar, St-Louis, Thiès, Louga, Matam ; Zone 2 (2.1-6.0) : Diourbel, Kaolack, Fatick, Kaffrine ; Zone 3 (6.1-30.0) : Ziguinchor, Tambacounda, Kolda, Kedougou, Sedhiou.

Tableau 12.6 Utilisation d'antipaludéens à titre préventif et du Traitement Préventif Intermittent (TPIg) par les femmes au cours de la grossesse

Pourcentage de femmes de 15-49 ans ayant eu une naissance vivante au cours des deux années ayant précédé l'enquête qui, au cours de la grossesse, ont pris des antipaludéens à titre préventif, pourcentage qui ont pris une dose de SP/Fansidar et pourcentage qui ont reçu un Traitement Préventif Intermittent (TPIg) super 1, selon certaines caractéristiques sociodémographiques, EDS-Continue, Sénégal 2012-13

Caractéristique sociodémographique	Pourcentage ayant pris un antipaludéen	SP/Fansidar		Traitement Préventif Intermittent		Effectif de femmes ayant eu une naissance au cours des deux dernières années
		Pourcentage ayant pris de la SP/Fansidar	Pourcentage ayant reçu de la SP/Fansidar au cours d'une visite prénatale	Pourcentage ayant pris 2 doses ou plus de SP/Fansidar	Pourcentage ayant pris 2 doses ou plus de SP/Fansidar et qui en ont reçu au moins une au cours d'une visite prénatale	
Résidence						
Urbain	92,3	83,4	81,8	52,6	52,1	848
Rural	86,2	71,5	69,3	36,9	35,8	1 662
Type de saison						
Saison des pluies (Septembre à Janvier)	88,4	76,0	74,4	44,3	43,4	1 265
Saison sèche (Février à Aout)	88,1	75,0	72,7	40,1	39,2	1 244
Zones écologiques						
Nord	90,0	61,3	61,3	32,7	32,7	451
Ouest	93,6	89,6	87,0	55,6	54,3	749
Centre	86,1	81,2	78,9	40,5	39,8	822
Sud	82,2	57,3	55,1	33,2	31,7	487
Profil épidémiologique palustre ²						
Zone 1	92,2	79,0	77,4	47,0	46,2	1 200
Zone 2	86,1	81,2	78,9	40,5	39,8	822
Zone 3	82,2	57,3	55,1	33,2	31,7	487
Niveau d'instruction						
Pas d'instruction	87,2	73,1	70,9	38,9	37,8	1 683
Primaire	91,0	80,5	79,5	50,8	50,5	541
Moyen/secondaire ou plus	89,7	80,4	77,9	45,4	44,8	285
Quintiles de bien-être économique						
Le plus pauvre	79,9	62,3	60,3	29,6	28,3	596
Second	88,7	72,0	69,0	36,4	35,1	551
Moyen	91,8	80,7	79,2	47,3	46,9	536
Quatrième	91,3	82,3	80,9	47,7	46,5	415
Le plus riche	92,3	85,5	84,0	56,1	55,9	412
Total	88,3	75,5	73,5	42,2	41,3	2 509

¹ TPIg: Le Traitement Préventif Intermittent durant la grossesse est un traitement préventif de deux doses ou plus de SP/Fansidar.

² Les zones sont les suivantes : Zone 1 (0-2.0) : Dakar, St-Louis, Thiès, Louga, Matam ; Zone 2 (2.1-6.0) : Diourbel, Kaolack, Fatick, Kaffrine ; Zone 3 (6.1-30.0) : Ziguinchor, Tambacounda, Kolda, Kedougou, Sedhiou.

Tableau 12.7 Prévalence et traitement précoce de la fièvre chez les enfants

Pourcentage d'enfants de moins de 5 ans qui ont eu de la fièvre au cours des deux semaines ayant précédé l'enquête; parmi ces enfants, pourcentage à qui on a prélevé du sang au doigt ou au talon; pourcentage qui ont pris des antipaludéens et pourcentage qui les ont pris le jour même ou le jour suivant le début de la fièvre selon certaines caractéristiques sociodémographiques, EDS-Continue, Sénégal 2012-13

Caractéristique sociodémographique	Parmi les enfants de moins de 5 ans :		Parmi les enfants de moins de 5 ans ayant eu de la fièvre :		
	Pourcentage ayant eu de la fièvre au cours des deux semaines ayant précédé l'enquête	Effectif d'enfants	Pourcentage ayant pris des antipaludéens	Pourcentage ayant pris des antipaludéens le jour même ou le jour suivant	Effectif d'enfants
Âge (en mois)					
<12	19,2	1 281	2,5	0,6	246
12-23	22,3	1 230	4,6	1,2	274
24-35	18,4	1 238	11,7	7,9	228
36-47	12,3	1 224	5,7	0,7	150
48-59	10,1	1 105	7,7	3,7	111
Sexe					
Masculin	16,3	2 996	4,5	2,1	487
Féminin	17,0	3 082	7,8	3,4	523
Résidence					
Urbain	18,2	2 115	8,0	3,8	385
Rural	15,8	3 962	5,1	2,1	625
Type de saison					
Saison des pluies (Septembre à Janvier)	18,9	3 135	8,4	3,5	592
Saison sèche (Février à Aout)	14,2	2 942	3,1	1,8	418
Zones écologiques					
Nord	11,9	1 198	1,6	1,6	143
Ouest	15,7	1 835	8,8	3,8	288
Centre	14,9	1 907	4,9	2,6	283
Sud	26,0	1 138	7,1	2,5	296
Profil épidémiologique palustre ¹					
Zone 1	14,2	3 033	6,4	3,1	430
Zone 2	14,9	1 907	4,9	2,6	283
Zone 3	26,0	1 138	7,1	2,5	296
Niveau d'instruction de la mère					
Pas d'instruction	16,3	4 184	5,0	1,5	683
Primaire	17,2	1 279	5,6	3,7	220
Moyen/secondaire ou plus	17,5	615	15,2	8,7	107
Quintiles de bien-être économique					
Le plus pauvre	17,5	1 453	6,8	2,4	254
Second	15,6	1 323	3,4	0,2	206
Moyen	14,6	1 225	2,0	1,6	179
Quatrième	17,1	1 066	8,5	4,1	182
Le plus riche	18,7	1 010	10,2	5,9	189
Total	16,6	6 078	6,2	2,8	1 010

¹ Les zones sont les suivantes : Zone 1 (0-2.0) : Dakar, St-Louis, Thiès, Louga, Matam ; Zone 2 (2.1-6.0): Diourbel, Kaolack, Fatick, Kaffrine ; Zone 3 (6.1-30.0) : Ziguinchor, Tambacounda, Kolda, Kedougou, Sedhiou.

Tableau 12.8 Type d'antipaludéens et moment de leur prise par les enfants ayant eu de la fièvre

Parmi les enfants de moins de cinq ans qui ont eu de la fièvre au cours des deux semaines ayant précédé l'enquête pourcentage ayant pris des antipaludéens spécifiques et pourcentage qui ont pris chaque type d'antipaludéen le jour même ou le jour suivant le début de la fièvre, selon certaines caractéristiques sociodémographiques, EDS-Continue, Sénégal 2012-13

Caractéristique sociodémographique	Pourcentage d'enfants ayant pris :					Pourcentage d'enfants ayant pris l'antipaludéen le jour même ou le jour suivant :					Effectif d'enfants ayant eu de la fièvre
	SP/ Fansidar	Amodia- quine	Quinine	ACT/ Artemisinin	Autre anti- paludéen	SP/ Fansidar	Amodia- quine	Quinine	ACT/ Artemisinin	Autre anti- paludéen	
Âge (en mois)											
<12	0,0	0,0	0,6	0,0	1,9	0,0	0,0	0,6	0,0	0,0	246
12-23	0,3	0,1	0,3	1,1	3,2	0,3	0,1	0,3	0,3	0,6	274
24-35	0,1	4,6	0,7	1,5	5,7	0,0	3,6	0,7	0,9	2,7	228
36-47	0,5	1,0	0,7	1,1	3,4	0,0	0,0	0,7	0,0	0,0	150
48-59	0,7	0,7	0,0	4,8	3,7	0,0	0,7	0,0	1,7	1,9	111
Sexe											
Masculin	0,4	0,5	0,0	1,3	2,9	0,1	0,2	0,0	0,6	1,5	487
Féminin	0,2	2,0	1,0	1,4	4,1	0,0	1,6	1,0	0,4	0,5	523
Résidence											
Urbain	0,2	1,5	0,0	1,2	6,2	0,2	1,4	0,0	0,5	2,1	385
Rural	0,3	1,2	0,8	1,4	1,9	0,0	0,6	0,8	0,4	0,3	625
Type de saison											
Saison des pluies (Septembre à Janvier)	0,3	2,1	0,4	2,0	4,5	0,0	1,4	0,4	0,6	1,1	592
Saison sèche (Février à Aout)	0,2	0,2	0,6	0,3	2,2	0,2	0,2	0,6	0,3	0,8	418
Zones écologiques											
Nord	0,0	1,2	0,0	0,0	0,4	0,0	1,2	0,0	0,0	0,4	143
Ouest	0,0	2,2	0,6	0,6	6,6	0,0	1,6	0,6	0,0	1,6	288
Centre	0,3	0,7	0,5	1,5	2,6	0,3	0,7	0,5	0,9	0,6	283
Sud	0,6	1,0	0,6	2,5	3,0	0,0	0,3	0,6	0,7	1,1	296
Profil épidémiologique palustre¹											
Zone 1	0,0	1,8	0,4	0,4	4,6	0,0	1,5	0,4	0,0	1,2	430
Zone 2	0,3	0,7	0,5	1,5	2,6	0,3	0,7	0,5	0,9	0,6	283
Zone 3	0,6	1,0	0,6	2,5	3,0	0,0	0,3	0,6	0,7	1,1	296
Niveau d'instruction de la mère											
Pas d'instruction	0,4	0,3	0,3	1,5	2,8	0,1	0,2	0,3	0,6	0,4	683
Primaire	0,0	2,7	0,5	0,8	2,7	0,0	2,5	0,5	0,0	1,1	220
Moyen/secondaire ou plus	0,0	4,3	1,5	1,6	9,8	0,0	1,9	1,5	0,5	4,8	107
Quintiles de bien-être économique											
Le plus pauvre	0,6	0,2	0,7	2,5	3,0	0,0	0,0	0,7	1,1	0,6	254
Second	0,0	0,5	0,0	1,1	1,9	0,0	0,0	0,0	0,0	0,2	206
Moyen	0,1	1,5	0,9	0,0	0,3	0,0	0,4	0,9	0,0	0,3	179
Quatrième	0,0	2,1	0,8	1,6	5,6	0,0	2,1	0,8	0,4	1,3	182
Le plus riche	0,4	2,5	0,0	0,9	7,0	0,4	2,5	0,0	0,7	2,7	189
Total	0,3	1,3	0,5	1,3	3,5	0,1	0,9	0,5	0,5	1,0	1 010

CTA = Combinaison Thérapeutique à base d'Artémisinine

¹ Les zones sont les suivantes : Zone 1 (0-2.0) : Dakar, St-Louis, Thiès, Louga, Matam ; Zone 2 (2.1-6.0) : Diourbel, Kaolack, Fatick, Kaffrine ; Zone 3 (6.1-30.0) : Ziguinchor, Tambacounda, Kolda, Kedougou, Sedhiou.

Tableau 12.9 Hémoglobine < 8,0 g/dl

Pourcentage d'enfants de 6-59 mois dont le niveau d'hémoglobine est inférieur à 8,0 g/dl, selon certaines caractéristiques sociodémographiques, EDS-Continue, Sénégal 2012-13

Caractéristique sociodémographique	Niveau d'hémoglobine < 8,0 g/dl	Effectif d'enfants
Âge (en mois)		
6-8	7,3	288
9-11	10,7	303
12-17	13,2	646
18-23	17,4	514
24-35	12,3	1 207
36-47	8,3	1 242
48-59	5,6	1 093
Sexe		
Masculin	11,1	2 642
Féminin	9,3	2 651
Interview de la mère		
Interviewée	10,4	4 691
Non interviewée mais vivant dans le ménage	10,8	221
Non interviewée et ne vivant pas dans le ménage ¹	7,5	381
Résidence		
Urbain	5,5	1 828
Rural	12,7	3 466
Type de saison		
Saison des pluies (Septembre à Janvier)	10,4	2 744
Saison sèche (Février à Aout)	10,0	2 550
Zones écologiques		
Nord	8,4	1 089
Ouest	5,2	1 616
Centre	13,9	1 682
Sud	14,4	906
Profil épidémiologique palustre²		
Zone 1	6,5	2 705
Zone 2	13,9	1 682
Zone 3	14,4	906
Niveau d'instruction de la mère³		
Pas d'instruction	11,9	3 463
Primaire	7,4	988
Moyen/secondaire ou plus	5,4	458
Manquant	21,6	2
Quintiles de bien-être économique		
Le plus pauvre	17,0	1 273
Second	10,4	1 144
Moyen	9,6	1 099
Quatrième	6,8	906
Le plus riche	4,4	871
Total	10,2	5 293

Note: Le tableau est basé sur les enfants qui ont passé dans le ménage la nuit ayant précédé l'interview. Les niveaux d'hémoglobine ont été ajustés en fonction de l'altitude en utilisant les formules du CDC (CDC, 1998). L'hémoglobine est mesurée en grammes par décilitre (g/dl).

¹ Y compris les enfants dont la mère est décédée.

² Les zones sont les suivantes : Zone 1 (0-2.0) : Dakar, St-Louis, Thiès, Louga, Matam ; Zone 2 (2.1-6.0) : Diourbel, Kaolack, Fatick, Kaffrine ; Zone 3 (6.1-30.0) : Ziguinchor, Tambacounda, Kolda, Kedougou, Sedhiou.

³ Pour les femmes qui n'ont pas été interviewées, l'information provient du Questionnaire Ménage. Non compris les enfants dont la mère n'est pas listée dans le ménage.

Tableau 12.10 Couverture de test du paludisme auprès des enfants de 6-59 mois

Pourcentage des enfants de 6-59 mois chez qui on a prélevé du sang pour effectuer le test de Diagnostic Rapide (TDR) et la Goutte Epaisse (GE) du paludisme , selon certains caractéristiques socio-économiques et sanitaires, EDS-Continue, Sénégal 2012-13

Caractéristique sociodémographique	Pourcentage d'enfants ayant effectué le TDR et la Goutte Epaisse		Effectif enfants de 6-59 mois
	Test de Diagnostic Rapide (TDR)	Gouttes Epaissees (GE)	
Âge en mois			
6-9	90,5	89,3	327
10-11	96,2	96,2	323
12-23	95,0	93,7	689
24-35	93,6	92,4	562
36-47	95,2	94,4	1 290
48-59	97,0	96,6	1 304
Sexe			
Masculin	95,4	94,7	2 821
Féminin	95,7	94,9	2 827
Type de saison			
Saison des pluies (Septembre à Janvier)	95,4	94,3	2 870
Saison sèche (Février à Aout)	95,6	95,3	2 777
Zones écologiques			
Nord	95,4	95,5	1 138
Ouest	96,5	95,6	1 671
Centre	96,2	95,7	1 752
Sud	93,1	91,5	1 087
Profil épidémiologique palustre ¹			
Zone 1	96,0	95,6	2 809
Zone 2	96,2	95,7	1 752
Zone 3	93,1	91,5	1 087
Total	95,5	95,6	5 648

¹ Les zones sont les suivantes : Zone 1 (0-2.0) : Dakar, St-Louis, Thiès, Louga, Matam ; Zone 2 (2.1-6.0) : Diourbel, Kaolack, Fatick, Kaffrine ; Zone 3 (6.1-30.0) : Ziguinchor, Tambacounda, Kolda, Kedougou, Sedhiou.

Tableau 12.11 Prévalence du paludisme (test de diagnostic rapide et de la goutte épaisse)

Caractéristique sociodémographique et sanitaire	Résultat du test de Diagnostic Rapide du paludisme		Résultat du test de sang (goutte épaisse)	
	Positif	Effectif d'enfants	Positif	Effectif d'enfants
Âge en mois				
6-9	1,3	296	2,4	298
10-11	1,6	311	1,1	314
12-23	2,5	654	2,7	652
24-35	2,8	526	2,8	523
36-47	3,0	1 228	2,3	1 231
48-59	4,1	1 265	3,1	1 269
Sexe				
Masculin	3,2	2 690	2,6	2 698
Féminin	3,5	2 705	3,0	2 710
Interview de la mère				
Interviewée	3,4	4 774	2,9	4 786
Mère non interviewée mais vivant dans le ménage	4,4	228	2,6	224
Mère non interviewée et ne vivant pas dans le ménage ¹	1,7	393	1,9	397
Niveau d'instruction de la mère²				
Pas d'instruction	4,3	3 526	3,6	3 539
Primaire	1,7	1 005	1,3	1 005
Moyen/secondaire ou plus	0,8	469	1,0	464
Résidence				
Urbain	0,7	1 829	0,4	1 814
Rural	4,7	3 566	4,0	3 593
Type de saison				
Saison des pluies (Septembre à Janvier)	4,9	2 739	4,5	2 715
Saison sèche (Février à Aout)	1,7	2 656	1,0	2 693
Zones écologiques				
Nord	0,1	1 086	0,7	1 089
Ouest	1,4	1 612	0,6	1 602
Centre	3,0	1 685	2,2	1 688
Sud	10,3	1 012	9,4	1 028
Profil épidémiologique palustre³				
Zone 1	0,9	2 698	0,7	2 692
Zone 2	3,0	1 685	2,2	1 688
Zone 3	10,3	1 012	9,4	1 028
Quintiles de bien-être économique				
Le plus pauvre	7,9	1 309	7,7	1 311
Second	2,4	1 189	1,7	1 202
Moyen	2,2	1 117	1,5	1 124
Quatrième	1,8	911	1,2	910
Le plus riche	0,8	869	0,4	860
Total	3,3	5 395	2,8	5 407

Note : Le tableau est basé sur les enfants ayant passé la nuit précédant l'enquête dans le ménage.

¹ Y compris les enfants des mères décédées

² Pour les mères qui ne sont pas interviewées, l'information provient du Questionnaire ménage. Sont exclus les enfants dont les mères ne sont pas listées dans le Questionnaire Ménage. 4 cas où le niveau d'instruction n'était pas connu ont été exclus de ce tableau.

³ Les zones sont les suivantes : Zone 1 (0-2.0) : Dakar, St-Louis, Thiès, Louga, Matam ; Zone 2 (2.1-6.0) : Diourbel, Kaolack, Fatick, Kaffrine ; Zone 3 (6.1-30.0) : Ziguinchor, Tambacounda, Kolda, Kedougou, Sedhiou.

EXCISION DES FILLES DE MOINS DE 15 ANS

13

Tableau 13.1 Excision des filles de 0-14 ans selon certaines caractéristiques sociodémographiques de la mère

Pourcentage de filles de 0-14 ans excisées par âge actuel, selon certaines caractéristiques sociodémographiques de la mère, EDS-Continue, Sénégal 2012-2013

Caractéristique sociodémographiques de la mère	Age actuel de filles			0-9	0-14
	0-4	5-9	10-14		
Religion					
Musulman	10,7	21,5	25,4	15,4	17,8
Chrétien	1,4	3,1	(8,7)	2,1	3,1
Animiste	*	*	*	*	*
Ethnie					
Wolof	0,1	0,5	0,8	0,3	0,4
Poular	22,8	43,6	52,6	31,8	36,7
Serer	0,1	0,4	1,2	0,2	0,5
Mandingue	18,6	53,4	52,8	34,5	38,6
Diola	16,8	43,0	57,9	29,5	34,7
Soninké	19,6	51,2	(43,7)	35,1	37,5
Résidence					
Urbain	4,2	11,7	16,7	7,5	9,7
Rural	14,1	26,4	30,1	19,5	22,0
Zones écologiques					
Nord	27,8	32,8	42,4	30,0	33,0
Ouest	2,1	5,1	8,1	3,4	4,5
Centre	0,6	3,0	2,9	1,6	1,9
Sud	22,6	61,4	68,9	40,5	47,1
Niveau d'instruction de la mère					
Pas d'instruction	12,0	24,3	29,0	17,6	20,6
Primaire	9,0	13,6	13,0	11,0	11,3
Moyen/secondaire ou plus	3,9	6,6	3,0	4,7	4,4
Quintiles de bien-être économique					
Le plus pauvre	21,8	36,9	44,4	28,4	32,2
Second	12,0	25,3	25,6	17,9	19,8
Moyen	8,0	19,3	24,6	12,9	15,6
Quatrième	3,2	8,4	15,2	5,6	7,9
Le plus riche	4,1	10,3	9,5	6,7	7,3
Total	10,5	21,0	25,1	15,1	17,5

Note: L'excision des filles est rapportée par leurs mères.

* Basé sur des cas non-pondérés inférieur à 25

() Basé sur des cas non-pondérés entre 25 et 49

Tableau 13.2 Âge à l'excision des filles âgées de 0-14 ans

Répartition (en %) des filles âgées de 0-14 ans excisées, par âge à l'excision, EDS-Continue, Sénégal 2012-13

Caractéristique sociodémographique	Âge à l'excision					Ne sait pas/ manquant	Effectif des filles excisées	Effectif des filles	Pour- centage excisées
	<1	1-4	5-9	10-14	Total				
Age actuel de filles									
0-4	59,0	40,0	na	na	0,6	100,0	323	3082	10,5
5-9	34,9	55,4	8,6	na	1,1	100,0	506	2406	21,0
10-14	29,5	53,7	13,2	2,4	1,2	100,0	423	1684	25,1
Total	39,3	51,0	7,9	0,8	1,0	100,0	1252	7172	17,5

Note: L'excision des filles est rapportée par leurs mères.

na = Non applicable pour cause de troncature

Tableau 13.3 Forme extrême d'excision

Pourcentage de filles de 0-9 ans excisées selon que la zone génitale a été fermée par une couture selon certaines caractéristiques sociodémographiques de la mère, EDS-Continue, Sénégal 2012-2013

Caractéristiques sociodémographiques de la mère	La zone génitale a été fermée par une couture			Total	Effectif
	Oui	Non	Ne sait pas/manquant		
Religion					
Musulman	6,8	83,0	10,2	100,0	823
Chrétien	*	*	*	100,0	3
Animiste	*	*	*	100,0	3
Ethnie					
Wolof	0,0	82,3	17,7	100,0	6
Poular	8,8	78,6	12,7	100,0	557
Serer	*	*	*	100,0	2
Mandingue	1,9	97,6	0,5	100,0	83
Diola	1,0	99,0	0,0	100,0	48
Soninké	(10,9)	87,0	2,0	100,0	32
Résidence					
Urbain	11,5	76,0	12,4	100,0	150
Rural	5,7	84,6	9,7	100,0	679
Zones écologiques					
Nord	7,5	69,8	22,7	100,0	314
Ouest	*	*	*	*	60
Centre	(7,3)	(90,7)	(2,0)	100,0	26
Sud	3,6	94,8	1,6	100,0	429
Niveau d'instruction de la mère					
Pas d'instruction	6,4	82,5	11,2	100,0	685
Primaire	9,2	85,6	5,2	100,0	124
Moyen/secondaire ou plus	*	*	*	*	19
Quintiles de bien-être économique					
Le plus pauvre	5,6	86,3	8,1	100,0	362
Second	3,5	89,4	7,2	100,0	206
Moyen	4,9	72,5	22,5	100,0	139
Quatrième	9,6	81,9	8,4	100,0	59
Le plus riche	(26,1)	(67,3)	(6,6)	100,0	62
Total	6,8	83,0	10,2	100,0	829

Note: L'excision des filles est rapportée par leurs mères.

* Basé sur des cas non-pondérés inférieur à 25

() Basé sur des cas non-pondérés entre 25 et 49