

Sénégal

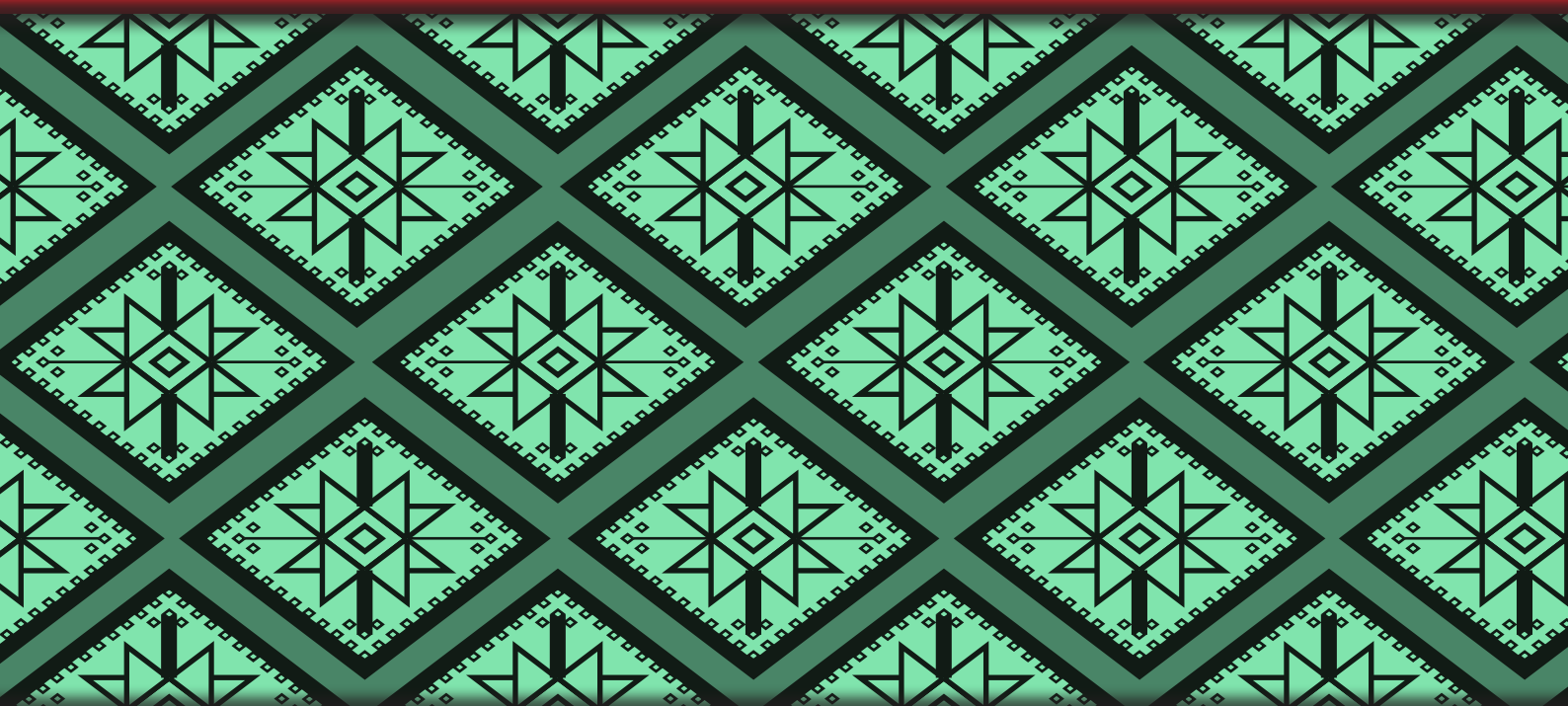

**Enquête Démographique
et de Santé Continue
(EDS-Continue)**

2023

Tableaux

République du Sénégal



Sénégal : Enquête Démographique et de Santé Continue (EDS Continue) 2023

Agence Nationale de la Statistique et de la Démographie (ANSD)
Dakar, Sénégal

The DHS Program
ICF
Rockville, Maryland, USA

Juillet 2024



Ce rapport présente les résultats de la huitième année de l'Enquête Démographique et de Santé Continue au Sénégal (EDS Continue) réalisée par l'Agence nationale de la statistique et de la démographie, en collaboration avec le ministère de la Santé et de l'Action Sociale (MSAS). Elle a été réalisée avec l'appui financier du Gouvernement du Sénégal, de l'Agence des États-Unis pour le Développement International (USAID), de la Banque mondiale par le biais du projet « Investir dans les premières années du développement humain au Sénégal (PIPADHS) » et l'Initiative « Innovation pour la Santé des Mères et des Enfants d'Afrique (ISMEA) », du Fonds des Nations unies pour la population (UNFPA), du Fonds des Nations unies pour l'enfance (UNICEF) et du Fonds mondial de lutte contre le sida, la tuberculose et le paludisme (FM).

Pour tous renseignements concernant l'EDS Continue 2023, contactez : Rocade Fann Bel-air Cerf-volant B.P.116 ; Dakar RP (Sénégal). Téléphone : (221) 33 869 21 39/33 869 21 60 ; email : statsenegal@yahoo.fr ; Internet : <http://www.ansd.sn>.

Pour obtenir des informations sur le Programme DHS, contactez ICF, 530 Gaither Road, Suite 500, Rockville, MD 20850, USA ; téléphone : +1-301-407-6500 ; fax : +1-301-407-6501 ; email : info@DHSprogram.com ; Internet : www.DHSprogram.com.

Le contenu de ce rapport relève de la seule responsabilité de l'Agence nationale de la statistique et de la démographie (ANSD) et ICF et ne reflète pas nécessairement les vues de l'USAID, du Gouvernement des États-Unis ou d'autres agences donatrices.

Citation recommandée :

Agence nationale de la statistique et de la démographie (ANSD) [Sénégal], et ICF 2023. *Enquête Démographique et de Santé Continue (Enquête Continue 2023)* et Rockville, Maryland, USA : ANSD et ICF.

TABLEAU DES MATIÈRES

LISTE DES TABLEAUX.....	v
LIRE ET COMPRENDRE LES TABLEAUX DE L'ENQUÊTE DÉMOGRAPHIQUE ET DE SANTÉ CONTINUE DU SÉNÉGAL (EDS-CONTINUE) DE 2023.....	xiii
INDICATEURS SUR LES OBJECTIFS DE DÉVELOPPEMENT DURABLE	xxi
CARTE DU SÉNÉGAL	xxiv
1 PRÉSENTATION ET MÉTHODOLOGIE DE L'ENQUÊTE.....	1
1.1 Objectifs de l'enquête.....	1
1.2 Conception de l'échantillon	2
1.3 Questionnaires	4
1.4 Anthropométrie et test de l'iode dans le sel.....	6
1.5 Formation des formateurs et prétest.....	6
1.6 Formation du personnel de terrain.....	7
1.7 Collecte des données.....	7
1.8 Traitement des données	7
1.9 Taux de réponse	8
2 CARACTÉRISTIQUES DU LOGEMENT ET DE LA POPULATION DES MÉNAGES	9
3 CARACTÉRISTIQUES DES PERSONNES ENQUÊTÉES.....	29
4 NUPTIALITÉ ET ACTIVITÉS SEXUELLES	63
5 FÉCONDITÉ	73
6 PRÉFÉRENCES EN MATIÈRE DE FÉCONDITÉ.....	85
7 PLANIFICATION FAMILIALE	91
8 MORTALITÉ INFANTILE ET MORTALITÉ JUVÉNILE.....	109
9 SANTÉ DES MÈRES ET DES NOUVEAU-NÉS.....	113
10 SANTÉ DE L'ENFANT	139
11 NUTRITION DES ENFANTS ET DES ADULTES.....	153
12 PALUDISME	169
13 CONNAISSANCES, ATTITUDES ET COMPORTEMENTS FACE AU VIH ET AU SIDA	181
14 MORTALITÉ ADULTE ET MATERNELLE	199
15 POUVOIR D'ACTION DES FEMMES	201
16 EAU ET ASSAINISSEMENT DANS LES MÉNAGES	219
17 MUTILATION GÉNITALE FÉMININE/EXCISION	231

ANNEXE A	PLAN DE SONDAGE	239
A.1	Objectifs	239
A.2	Base de sondage	239
A.3	Procédure de tirage et répartition de l'échantillon	240
A.4	Calcul des probabilités de tirage.....	242
A.5	Résultats de l'enquête	243
ANNEXE B	ESTIMATION DES ERREURS D'ÉCHANTILLONNAGE.....	247
ANNEXE C	TABLEAU POUR L'ÉVALUATION DE LA QUALITÉ DES DONNÉES.....	287
ANNEXE D	QUESTIONNAIRES.....	303

LISTE DES TABLEAUX

1	PRÉSENTATION ET MÉTHODOLOGIE DE L'ENQUÊTE.....	1
	Tableau 1.1 Résultats des interviews ménage et individuelle	8
2	CARACTÉRISTIQUES DU LOGEMENT ET DE LA POPULATION DES MÉNAGES	9
	Tableau 2.1 Caractéristiques du ménage : Logement.....	9
	Tableau 2.2 Caractéristiques du ménage : Cuisine.....	10
	Tableau 2.3 Caractéristiques du ménage : Chauffage et éclairage	11
	Tableau 2.4 Dépendance principale à l'égard des combustibles et technologies propres.....	12
	Tableau 2.5 Biens possédés par le ménage	13
	Tableau 2.6 Quintiles de bien-être économique.....	14
	Tableau 2.7 Population des ménages par âge, sexe et milieu de résidence	15
	Tableau 2.8 Composition des ménages	16
	Tableau 2.9 Enfants orphelins et résidence des enfants avec les parents	17
	Tableau 2.10 Enregistrement à l'état civil des naissances d'enfants de moins de 5 ans	18
	Tableau 2.11.1 Niveau d'instruction de la population des ménages : Femme.....	19
	Tableau 2.11.2 Niveau d'instruction de la population des ménages : Homme	20
	Tableau 2.12 Taux de fréquentation scolaire	21
	Tableau 2.13 Programme d'apprentissage ou d'éveil	22
	Tableau 2.14 Taux de participation dans des activités d'apprentissage organisées	23
	Tableau 2.16 Support reçu grâce à un programme de transferts sociaux	25
	Tableau 2.17 Support reçu grâce à un programme de transferts sociaux parmi les ménages qui connaissent un programme de transferts sociaux.....	26
	Tableau 2.18 Couverture maladie universelle des membre des ménages	27
3	CARACTÉRISTIQUES DES PERSONNES ENQUÊTÉES.....	29
	Tableau 3.1 Caractéristiques sociodémographiques des enquêtés.....	29
	Tableau 3.2.1 Niveau d'instruction : Femme	30
	Tableau 3.2.2 Niveau d'instruction : Homme.....	31
	Tableau 3.3.1 Alphabétisation : Femme	32
	Tableau 3.3.2 Alphabétisation : Homme.....	33
	Tableau 3.4.1 Participation à un programme d'alphabétisation : Femme	34
	Tableau 3.4.2 Participation à un programme d'alphabétisation : Homme.....	35
	Tableau 3.5.1 Exposition aux médias : Femme	36
	Tableau 3.5.2 Exposition aux médias : Homme	37
	Tableau 3.6.1 Utilisation de l'Internet : Femme	38
	Tableau 3.6.2 Utilisation de l'Internet : Homme.....	39
	Tableau 3.7.1 Emploi : Femme.....	40
	Tableau 3.7.2 Emploi : Homme	41
	Tableau 3.8.1 Occupation : Femme	42
	Tableau 3.8.2 Occupation : Homme	43
	Tableau 3.9 Type d'emploi : Femme	44
	Tableau 3.10.1 Couverture médicale : Femme	45
	Tableau 3.10.2 Couverture médicale : Homme.....	46
	Tableau 3.11 Gratuité des soins pour les enfants de moins de 5 ans	47
	Tableau 3.12.1 Consommation de tabac à fumer : Femme	48
	Tableau 3.12.2 Consommation de tabac à fumer : Homme.....	49
	Tableau 3.13 Nombre moyen de cigarettes fumées par jour : Homme.....	50

Tableau 3.14	Consommation de tabac non fumé et de tabac sous n'importe quelle forme.....	51
Tableau 3.15	Consommation de tabac sous n'importe quelle forme, selon certaines caractéristiques sociodémographiques	52
Tableau 3.16.1	Consommation d'alcool : Femme	53
Tableau 3.16.2	Consommation d'alcool : Homme.....	54
Tableau 3.17.1	Nombre habituel de verres d'alcool consommés : Femme	55
Tableau 3.17.2	Nombre habituel de verres d'alcool consommés : Homme.....	56
Tableau 3.18.1	Lieu de naissance et migration récente : Femme	57
Tableau 3.18.2	Lieu de naissance et migration récente : Homme	58
Tableau 3.19	Type de migration	59
Tableau 3.20.1	Raison de la migration : Femme.....	60
Tableau 3.20.2	Raison de la migration : Homme	61
4	NUPTIALITÉ ET ACTIVITÉS SEXUELLES.....	63
Tableau 4.1	État matrimonial actuel	63
Tableau 4.2	Enregistrement du mariage	64
Tableau 4.3.1	Nombre de coépouses des femmes.....	65
Tableau 4.3.2	Nombre d'épouses des hommes.....	66
Tableau 4.4	Âge à la première union.....	67
Tableau 4.5	Âge médian à la première union selon certaines caractéristiques	68
Tableau 4.6	Âge aux premiers rapports sexuels	69
Tableau 4.7	Âge médian aux premiers rapports sexuels selon certaines caractéristiques.....	70
Tableau 4.8.1	Activité sexuelle récente : Femme.....	71
Tableau 4.8.2	Activité sexuelle récente : Homme	72
5	FÉCONDITÉ	73
Tableau 5.1	Fécondité actuelle.....	73
Tableau 5.2	Fécondité selon certaines caractéristiques	73
Tableau 5.3.1	Tendances de la fécondité par âge	74
Tableau 5.3.2	Tendances de la fécondité par âge et Indice Synthétique de Fécondité	74
Tableau 5.4	Enfants nés vivants et enfants survivants des femmes.....	75
Tableau 5.5	Intervalles intergénéraliques	76
Tableau 5.6	Aménorrhée, abstinence et insusceptibilité post-partum.....	77
Tableau 5.7	Durée médiane de l'aménorrhée, de l'abstinence post-partum et de l'insusceptibilité post-partum.....	78
Tableau 5.8	Âge aux premières règles.....	78
Tableau 5.9	Ménopause	79
Tableau 5.10	Âge à la première naissance	79
Tableau 5.11	Âge médian à la première naissance	80
Tableau 5.12	Grossesse chez les adolescentes	81
Tableau 5.13	Rapports sexuels et comportements en matière de santé reproductive avant l'âge de 15 ans.....	81
Tableau 5.14	Résultat de la grossesse par caractéristique sociodémographique	82
Tableau 5.15	Interruption volontaire de grossesse (IVG).....	83
6	PRÉFÉRENCES EN MATIÈRE DE FÉCONDITÉ.....	85
Tableau 6.1	Préférences en matière de fécondité par nombre d'enfants vivants	85
Tableau 6.2.1	Désir de limiter les naissances : Femme.....	86
Tableau 6.2.2	Désir de limiter les naissances : Homme	86
Tableau 6.3	Nombre idéal d'enfants selon le nombre d'enfants vivants	87
Tableau 6.4	Nombre idéal d'enfants selon certaines caractéristiques sociodémographiques.....	88

	Tableau 6.5	Planification de la fécondité	89
	Tableau 6.6	Taux de fécondité désirée	90
7	PLANIFICATION FAMILIALE		91
	Tableau 7.1	Connaissance des méthodes contraceptives	91
	Tableau 7.2	Connaissance des méthodes contraceptives selon certaines caractéristiques sociodémographiques	92
	Tableau 7.3	Utilisation actuelle de la contraception selon l'âge	93
	Tableau 7.4.1	Tendance de l'utilisation actuelle de la contraception	93
	Tableau 7.4.2	Utilisation actuelle de la contraception selon certaines caractéristiques sociodémographiques.....	94
	Tableau 7.5	Utilisation de DMPA-SC/Sayana Press	95
	Tableau 7.6	Utilisation de la contraception d'urgence.....	96
	Tableau 7.7	Connaissance de la période de fertilité	96
	Tableau 7.8	Connaissance de la période de fertilité par âge	97
	Tableau 7.9	Source d'approvisionnement des méthodes modernes de contraception	97
	Tableau 7.10	Utilisation d'une marque de pilule et utilisation d'une marque de condom d'un programme de marketing social	98
	Tableau 7.11	Choix informé de la méthode contraceptive	99
	Tableau 7.12	Taux de discontinuation des méthodes contraceptives sur 12 mois.....	100
	Tableau 7.13	Raisons de la discontinuation des méthodes contraceptives.....	100
	Tableau 7.14.1	Besoins et demande en matière de planification familiale parmi les femmes actuellement en union	101
	Tableau 7.14.2	Besoins et demande en matière de planification familiale pour l'ensemble des femmes et pour les femmes non en union sexuellement actives.....	102
	Tableau 7.15	Prise de décision concernant le recours à la planification familiale	103
	Tableau 7.16	Prise de décision concernant la planification familiale selon certaines caractéristiques sociodémographiques	104
	Tableau 7.17	Pressions subies pour tomber enceinte	105
	Tableau 7.18	Utilisation future de la contraception	106
	Tableau 7.19.1	Exposition aux messages sur la planification familiale : Femme	106
	Tableau 7.19.2	Exposition aux messages sur la planification familiale : Homme	107
	Tableau 7.20	Contact des non utilisatrices de la contraception avec des prestataires en planification familiale.....	108
8	MORTALITÉ INFANTILE ET MORTALITÉ JUVÉNILE		109
	Tableau 8.1	Quotients de mortalité des enfants de moins de 5 ans	109
	Tableau 8.2	Quotients de mortalité des enfants sur 5 ans selon certaines caractéristiques démographiques.....	109
	Tableau 8.3	Quotients de mortalité des enfants sur 10 ans selon d'autres caractéristiques.....	110
	Tableau 8.4	Mortalité périnatale	111
	Tableau 8.5	Comportement procréateur à hauts risques	112
9	SANTÉ DES MÈRES ET DES NOUVEAU-NÉS		113
	Tableau 9.1	Soins prénatals	113
	Tableau 9.2	Nombre de visites prénatales et stade de la grossesse à la première visite.....	114
	Tableau 9.3.1	Composantes des soins prénatals parmi les femmes ayant reçu des soins prénatals.....	116
	Tableau 9.3.2	Composantes des soins prénatals parmi toutes les femmes	117
	Tableau 9.4	Assistance alimentaire/financière, déparasitage et supplémentation contenant du fer pendant la grossesse	118

Tableau 9.5.1	Source des suppléments contenant du fer	119
Tableau 9.5.2	Avantages d'une prise quotidienne de suppléments de fer/acide folique	120
Tableau 9.6	Vaccination antitétanique.....	121
Tableau 9.7	Lieu de l'accouchement.....	122
Tableau 9.8	Césarienne.....	123
Tableau 9.9	Assistance au cours de l'accouchement	124
Tableau 9.10	Durée du séjour dans l'établissement de santé après la naissance	125
Tableau 9.11	Moment où le premier examen postnatal a été dispensé à la mère.....	126
Tableau 9.12	Type de prestataire de santé qui a dispensé le premier examen postnatal à la mère	127
Tableau 9.13	Contenu des soins postnatals dispensés à la mère	128
Tableau 9.14	Moment où le premier examen postnatal a été dispensé au nouveau-né	129
Tableau 9.15	Type de prestataire de santé qui a dispensé le premier examen postnatal au nouveau-né	130
Tableau 9.16	Contenu des examens postnatals dispensés aux nouveau-nés	131
Tableau 9.17	Soins postnatals dispensés à la mère et au nouveau-né.....	132
Tableau 9.18	Implication des hommes dans les soins de santé maternelle	133
Tableau 9.19	Examens pour le cancer du sein et pour le cancer du col de l'utérus.....	134
Tableau 9.20	Problèmes d'accès aux soins de santé	135
Tableau 9.21	Distance à l'établissement de soins de santé.....	136
Tableau 9.22	Prévalence et connaissance de la fistule	137
Tableau 9.23	Cause/origine déclarée des symptômes de la fistule obstétricale.....	138
Tableau 9.24	Recherche de traitement pour les symptômes de la fistule.....	138
10	SANTÉ DE L'ENFANT	139
Tableau 10.1	Taille de l'enfant à la naissance	139
Tableau 10.2	Possession et observation des carnets de vaccination, selon certaines caractéristiques sociodémographiques.....	140
Tableau 10.3	Vaccinations par source d'information.....	141
Tableau 10.4	Vaccinations selon certaines caractéristiques sociodémographiques	142
Tableau 10.5	Source où ont été effectuées les vaccinations	144
Tableau 10.6	Enfants avec des symptômes d'IRA et recherche de soins pour traiter les symptômes d'IRA.....	145
Tableau 10.7	Source des conseils ou traitements pour les enfants ayant présenté des symptômes d'IRA.....	146
Tableau 10.8	Enfants avec de la fièvre et recherche de soins pour traiter la fièvre	147
Tableau 10.9	Enfants avec diarrhée et recherche de soins pour traiter la diarrhée	148
Tableau 10.10	Pratiques alimentaires durant la diarrhée.....	149
Tableau 10.11	Thérapie de réhydratation par voie orale, supplémentation en zinc, poursuite de l'alimentation et administration d'autres traitements contre la diarrhée	150
Tableau 10.12	Source des conseils ou traitements pour les enfants ayant eu la diarrhée	152
11	NUTRITION DES ENFANTS ET DES ADULTES	153
Tableau 11.1	État nutritionnel des enfants	153
Tableau 11.2	Suivi de la croissance de l'enfant	155
Tableau 11.3	Allaitement initial	156
Tableau 11.4	Allaitement selon l'âge.....	157
Tableau 11.5	Type d'allaitement selon l'âge	158
Tableau 11.6	Liquides consommés par les enfants le jour ou la nuit ayant précédé l'interview	159

Tableau 11.7	Aliments consommés par les enfants le jour ou la nuit ayant précédé l'interview	160
Tableau 11.8	Diversification alimentaire minimum, nombre minimum de repas et apport alimentaire minimum acceptable parmi les enfants	161
Tableau 11.9	Consommation d'œufs et/ou de produits d'origine animale et pratiques alimentaires malsaines parmi les enfants de 6–23 mois	162
Tableau 11.10	Indicateurs d'évaluation des Pratiques d'Alimentation du Nourrisson et du Jeune Enfant (PANJE).....	163
Tableau 11.11	Conseil sur l'alimentation du nourrisson et du jeune enfant.....	164
Tableau 11.12	Suppléments en micronutriments et déparasitage parmi les enfants	165
Tableau 11.14	Aliments et liquides consommés par les femmes le jour ou la nuit ayant précédé l'interview	166
Tableau 11.15	Diversification alimentaire minimum et consommation d'aliments et de boissons malsaines parmi les femmes.....	167
Tableau 11.16	Présence de sel iodé dans le ménage	168
12	PALUDISME	169
Tableau 12.1	Possession de moustiquaires par les ménages	169
Tableau 12.2	Source d'obtention des moustiquaires	170
Tableau 12.3	Accès à une Moustiquaire Imprégnée d'Insecticide (MII).....	171
Tableau 12.4	Utilisation des moustiquaires par les personnes dans le ménage	172
Tableau 12.5	Utilisation des MII existantes	173
Tableau 12.6	Utilisation des moustiquaires par les enfants	174
Tableau 12.7	Utilisation des moustiquaires par les femmes enceintes.....	175
Tableau 12.8	Raison principale pour laquelle la moustiquaire n'a pas été utilisée la nuit avant l'interview.....	176
Tableau 12.9	Utilisation du Traitement Préventif Intermittent (TPIg) par les femmes au cours de la grossesse.....	177
Tableau 12.10	Prévalence, diagnostic et traitement précoce des enfants avec de la fièvre	178
Tableau 12.11	Source des conseils ou traitements pour les enfants ayant de la fièvre	179
13	CONNAISSANCES, ATTITUDES ET COMPORTEMENTS FACE AU VIH ET AU SIDA	181
Tableau 13.1	Connaissance du VIH ou du sida	181
Tableau 13.2	Connaissance et opinions concernant des médicaments pour traiter le VIH ou prévenir sa transmission.....	182
Tableau 13.2	Attitudes discriminatoires à l'égard des personnes vivant avec le VIH	183
Tableau 13.3.1	Partenaires sexuels multiples et rapports sexuels à hauts risques au cours des 12 derniers mois : Femme	184
Tableau 13.3.2	Partenaires sexuels multiples et rapport sexuels à hauts risques au cours des 12 derniers mois : Homme.....	185
Tableau 13.4	Femmes enceintes ayant fait un test du VIH.....	186
Tableau 13.5.1	Couverture du test du VIH antérieur à l'enquête : Femme.....	187
Tableau 13.5.2	Couverture du test du VIH antérieur à l'enquête : Homme	188
Tableau 13.6	Nombre de fois testé pour le VIH au cours de la vie	189
Tableau 13.7	Connaissance et couverture de l'autotest de dépistage du VIH.....	189
Tableau 13.8	Circoncision	190
Tableau 13.9	Prévalence déclarée des infections sexuellement transmissibles (IST) et symptômes déclarés d'IST	191
Tableau 13.10.1	Connaissance des moyens de prévention du VIH parmi les jeunes : Femme.....	192
Tableau 13.10.2	Connaissance des moyens de prévention du VIH parmi les jeunes : Homme	193

Tableau 13.11	Âge aux premiers rapports sexuels parmi les jeunes.....	194
Tableau 13.12	Rapports sexuels pré-nuptiaux parmi les jeunes.....	194
Tableau 13.13.1	Partenaires sexuels multiples et rapports sexuels à hauts risques au cours des 12 derniers mois parmi les jeunes : Femme.....	195
Tableau 13.13.2	Partenaires sexuels multiples et rapports sexuels à hauts risques au cours des 12 derniers mois parmi les jeunes : Homme	196
Tableau 13.14	Tests du VIH récents parmi les jeunes.....	197
14	MORTALITÉ ADULTE ET MATERNELLE	199
Tableau 14.1	Taux de mortalité adulte	199
Tableau 14.2	Quotient de mortalité adulte.....	199
Tableau 14.3	Mortalité maternelle	200
Tableau 14.4	Rapport de mortalité maternelle	200
15	POUVOIR D'ACTION DES FEMMES	201
Tableau 15.1	Emploi et type de rémunération des femmes et des hommes actuellement en union.....	201
Tableau 15.2.1	Contrôle de l'utilisation de l'argent gagné par les femmes et importance de l'argent gagné par les femmes par rapport à celui gagné par leur conjoint	202
Tableau 15.2.2	Contrôle de l'argent gagné par les hommes.....	203
Tableau 15.3.1	Possession de maison et de terre : Femme	204
Tableau 15.3.2	Possession de maison et de terre : Homme.....	204
Tableau 15.4.1	Possession de maison et documents prouvant la propriété : Femme	205
Tableau 15.4.2	Possession de maison et documents prouvant la propriété : Homme	206
Tableau 15.5.1	Possession de terres et documents prouvant la propriété : Femme.....	207
Tableau 15.5.2	Possession de terres et documents prouvant la propriété : Homme.....	208
Tableau 15.6.1	Possession et utilisation de téléphone portable et de compte bancaire : Femme.....	209
Tableau 15.6.2	Possession et utilisation de téléphone portable et de compte bancaire : Homme	210
Tableau 15.7	Participation dans la prise de décision	211
Tableau 15.8.1	Participation des femmes dans la prise de décision selon certaines caractéristiques sociodémographiques	212
Tableau 15.8.2	Participation des hommes dans la prise de décision selon certaines caractéristiques sociodémographiques	213
Tableau 15.9.1	Opinion des femmes concernant le fait qu'un mari batte sa femme	214
Tableau 15.9.2	Opinion des hommes concernant le fait qu'un mari batte sa femme	215
Tableau 15.10	Opinions concernant la négociation de rapports sexuels sans risque avec le mari.....	216
Tableau 15.11	Capacité des femmes à négocier les rapports sexuels avec leur mari	217
Tableau 15.12	Participation des femmes dans la prise de décision concernant la santé sexuelle et reproductive	218
16	EAU ET ASSAINISSEMENT DANS LES MÉNAGES	219
Tableau 16.1	Eau utilisée par les ménages pour boire	219
Tableau 16.2	Échelle des services d'eau de boisson.....	220
Tableau 16.3	Personne qui collecte l'eau de boisson	221
Tableau 16.4	Disponibilité d'eau à boire en quantités suffisantes	222
Tableau 16.5	Moyen de traitement de l'eau de boisson des ménages	223
Tableau 16.6	Types d'installations sanitaires utilisées par les ménages	224
Tableau 16.7	Échelle des services d'assainissement	225
Tableau 16.8	Vidange et évacuation des excréments des installations sanitaires sur place	226
Tableau 16.9	Gestion des excréments humains des ménages	227

Tableau 16.10	Évacuation des selles des enfants	228
Tableau 16.11	Lavage des mains.....	229
Tableau 16.12	Hygiène menstruelle	230
17	MUTILATION GÉNITALE FÉMININE/EXCISION	231
Tableau 17.1	Connaissance de l'excision	231
Tableau 17.2	Prévalence de l'excision	232
Tableau 17.3	Âge à l'excision.....	233
Tableau 17.4	Prévalence de l'excision et âge à l'excision : Filles de 0–14 ans	233
Tableau 17.5	Excision des filles de 0–14 ans selon les caractéristiques sociodémographiques de la mère	234
Tableau 17.6	Infibulation parmi les filles de 0–14 ans excisées.....	235
Tableau 17.7	Aspects de l'excision parmi les filles excisées de 0–14 ans et les femmes de 15–49 ans	236
Tableau 17.8	Opinion des femmes et des hommes sur l'excision, en tant que nécessité religieuse	237
Tableau 17.9	Opinion des femmes et des hommes sur la poursuite ou non de cette pratique.....	238
ANNEXE A	PLAN DE SONDAGE.....	239
Tableau A.1	Répartition du nombre de ZD et taille moyenne de la ZD en ménages par région et selon le milieu de résidence (RGPH-2013).....	240
Tableau A.2	Répartition des ménages par région et selon le milieu de résidence (RGPH-2013).....	240
Tableau A.3	Répartition de l'échantillon grappes et de l'échantillon ménages par région et par type de résidence, EDS- C Sénégal 2023	241
Tableau A.4	Répartition de nombres attendus de femmes et d'hommes enquêtés avec succès par région et par type de résidence, EDS-C Sénégal 2023	241
Tableau A.5	Résultats de l'enquête : Femme.....	244
Tableau A.6	Résultats de l'enquête : Homme	245
ANNEXE B	ESTIMATION DES ERREURS D'ÉCHANTILLONNAGE	247
Tableau B.1	Liste des variables utilisées pour le calcul des erreurs de sondage, EDS-C Sénégal 2023	249
Tableau B.2	Erreurs de sondage : Échantillon Total, EDS-C Sénégal 2023.....	252
Tableau B.3	Erreurs de sondage : Échantillon Urbain, EDS-C Sénégal 2023	254
Tableau B.4	Erreurs de sondage : Échantillon Rural, EDS-C Sénégal 2023	256
Tableau B.5	Erreurs de sondage: Échantillon Dakar, EDS-C Sénégal 2023	258
Tableau B.6	Erreurs de sondage: Échantillon Ziguinchor, EDS-C Sénégal 2023.....	260
Tableau B.7	Erreurs de sondage: Échantillon Diourbel, EDS-C Sénégal 2023	262
Tableau B.8	Erreurs de sondage: Échantillon Saint-Louis, EDS-C Sénégal 2023.....	264
Tableau B.9	Erreurs de sondage: Échantillon Tambacounda, EDS-C Sénégal 2023	266
Tableau B.10	Erreurs de sondage: Échantillon Kaolack, EDS-C Sénégal 2023	268
Tableau B.11	Erreurs de sondage: Échantillon Thiès, EDS-C Sénégal 2023	270
Tableau B.12	Erreurs de sondage: Échantillon Louga, EDS-C Sénégal 2023	272
Tableau B.13	Erreurs de sondage: Échantillon Fatick, EDS-C Sénégal 2023	274
Tableau B.14	Erreurs de sondage: Échantillon Kolda, EDS-C Sénégal 2023.....	276
Tableau B.15	Erreurs de sondage: Échantillon Matam, EDS-C Sénégal 2023.....	278
Tableau B.16	Erreurs de sondage: Échantillon Kaffrine, EDS-C Sénégal 2023	280
Tableau B.17	Erreurs de sondage: Échantillon Kédougou, EDS-C Sénégal 2023	282
Tableau B.18	Erreurs de sondage: Échantillon Sédhiou, EDS-C Sénégal 2023.....	284
Tableau B.19	Erreurs de sondage pour les taux de mortalité adulte et maternelle pour les dernières 0–6 années, EDS-C Sénégal 2023	286

ANNEXE C**TABLEAU POUR L'ÉVALUATION DE LA QUALITÉ DES DONNÉES 287**

Tableau C.1	Répartition par âge de la population des ménages.....	287
Tableau C.2.1	Répartition par âge des femmes éligibles et interviewées	288
Tableau C.2.2	Répartition par âge des hommes éligibles et interviewés	288
Tableau C.3	Déplacement d'âges aux âges 14/15	289
Tableau C.4	Déplacement d'âges aux âges 49/50	290
Tableau C.5	Issues de la grossesse par années précédant l'enquête	291
Tableau C.6	Complétude de l'enregistrement.....	291
Tableau C.7	Résultats de l'exercice de standardisation effectué pendant la formation anthropométrique.....	292
Tableau C.8	Complétude et qualité des données concernant le poids et la taille des enfants	293
Tableau C.9	Mesures de la taille à partir d'un sous-échantillon aléatoire d'enfants mesurés	295
Tableau C.10	Interférence dans les mesures du poids et de la taille des enfants	296
Tableau C.11	Concentration dans les mesures anthropométriques pour les enfants (préférence numérique)	297
Tableau C.12	Observation des moustiquaires	297
Tableau C.13	Observation des installations sanitaires pour le lavage des mains	298
Tableau C.14	Fréquentation scolaire par année d'âge	298
Tableau C.15	Carnets de vaccination photographiés	299
Tableau C.16	Nombre de grappes enquêtées par mois d'interview et région	300
Tableau C.17	Complétude de l'information sur les frères et sœurs.....	300
Tableau C.18	Taille de la fratrie et rapport de masculinité des frères et sœurs	300
Tableau C.19	Mortalité liée à la grossesse	301
Tableau C.20	Tendances du rapport de mortalité liée à la grossesse.....	301

LIRE ET COMPRENDRE LES TABLEAUX DE L'ENQUÊTE DÉMOGRAPHIQUE ET DE SANTÉ CONTINUE DU SÉNÉGAL (EDS-CONTINUE) DE 2023

Le rapport final de l'EDS (EDS-C Sénégal 2023) est basé sur environ 200 tableaux de données. Les pages suivantes fournissent une introduction à l'organisation des tableaux de l'EDS-C Sénégal 2023, la présentation des caractéristiques sociodémographiques, ainsi qu'un bref résumé de la procédure d'échantillonnage pour faciliter la compréhension des dénominateurs. En outre, cette section comprend des exercices pour que les utilisateurs s'exercent à interpréter les tableaux de l'EDS-C Sénégal 2023 en utilisant leurs nouvelles compétences.

Exemple 1: Exposition aux médias : Femme

Des questions posées à toutes les enquêtées

Tableau 3.5.1 Exposition aux médias : Femme ¹						
Pourcentage de femmes de 15–49 ans qui sont exposées à certains médias, au moins, une fois par semaine, selon certaines caractéristiques sociodémographiques, EDS-C Sénégal 2023						
3 Caractéristique sociodémographique	Lit un journal, au moins, une fois par semaine	Regarde la télévision, au moins, une fois par semaine	Écoute la radio, au moins, une fois par semaine	Accède aux trois médias, au moins, une fois par semaine	N'accède à aucun des trois médias, au moins, une fois par semaine	2 Effectif de femmes
Âge						
15–19	5,0	63,2	17,8	2,2	32,5	3 877
20–24	5,1	59,0	25,2	2,5	34,4	3 230
25–29	4,4	60,9	28,2	2,8	31,6	2 416
30–34	2,9	59,1	31,3	2,0	32,8	2 216
35–39	3,6	60,2	35,2	2,0	30,1	2 143
40–44	2,6	58,3	35,4	1,6	31,9	1 598
45–49	3,1	60,4	39,0	1,9	28,4	1 104
Résidence						
Urbain	6,3	74,1	29,3	3,4	21,3	8 123
Rural	2,0	47,4	26,5	1,1	42,6	8 460
Région						
Dakar	6,2	76,0	26,7	2,8	19,8	4 209
Ziguinchor	7,0	60,9	17,4	4,7	35,2	550
Diourbel	3,8	70,7	37,3	2,0	22,3	1 752
Saint-Louis	1,9	44,9	32,2	0,9	43,7	1 217
Tambacounda	1,7	28,8	9,9	1,0	68,2	747
Kaolack	3,1	62,9	21,8	2,1	31,0	1 149
Thiès	4,0	70,4	26,9	2,6	24,2	2 539
Louga	1,8	60,1	39,5	1,2	27,6	924
Fatick	5,2	49,8	22,6	2,0	43,1	950
Kolda	3,2	33,0	39,7	1,9	44,1	633
Matam	4,5	41,2	29,7	2,9	49,4	664
Kaffrine	2,1	33,4	29,6	1,4	52,4	625
Kédougou	2,6	39,9	29,0	1,7	48,1	164
Sédhiou	2,2	42,5	20,3	1,0	49,1	462
Niveau d'instruction						
Aucun	0,1	49,9	27,2	0,0	40,6	7 220
Primaire	2,2	66,6	30,8	1,5	26,8	3 416
Moyen/secondaire ou plus	10,2	69,7	27,0	5,3	24,9	5 947
Quintile de bien-être économique						
Le plus bas	0,8	13,4	23,4	0,2	68,6	2 703
Second	1,8	47,7	27,0	1,0	42,0	2 983
Moyen	2,5	70,7	28,8	1,6	24,2	3 362
Quatrième	5,1	79,9	30,9	3,1	17,4	3 552
Le plus élevé	8,6	75,8	28,1	4,3	20,1	3 983
Ensemble	4 4,1	60,5	27,9	2,2	32,2	16 583

Étape 1 : Lisez le titre et le sous-titre, surligné en orange dans le tableau ci-dessus. Ils vous présentent le sujet et la population de référence que le tableau décrit. Dans ce cas, le tableau porte sur les femmes de 15–49 ans et leur niveau d'exposition à différents types de médias. Ces questions ont été posées à toutes les femmes éligibles de 15–49 ans.

Étape 2 : Examinez les en-têtes de colonnes —surlignés en vert dans l'Exemple 1. Ils décrivent comment l'information est présentée par catégorie. Dans ce tableau, les trois premières colonnes de données présentent les différents types de médias auxquels les femmes ont accès au moins une fois par semaine. La quatrième colonne présente les femmes qui ont accès aux trois types de médias alors que la cinquième colonne présente les femmes qui n'ont accès à aucun des trois types de médias, sur une base hebdomadaire. La dernière colonne montre les effectifs de femmes de 15–49 ans interviewées dans l'enquête.

Étape 3 : Examinez les titres des lignes—la première colonne verticale surlignée en bleu—dans l'Exemple 1. Ces titres sont les catégories selon lesquelles les données sont distribuées, basées sur les caractéristiques de la population. Dans ce cas, le tableau présente l'exposition des femmes aux médias selon l'âge, le

milieu de résidence urbain-rural, la région, le niveau d’instruction et le quintile de bien-être économique. Dans la plupart des tableaux de l’EDS-Continuel 2023, les résultats seront répartis selon ces mêmes catégories.

Étape 4 : Regardez la dernière ligne du tableau **surlignée en rose**. Ces pourcentages représentent l’ensemble de toutes les femmes de 15–49 ans et leur accès à différents types de médias au moins une fois par semaine. Dans ce cas, 4,1 %* des femmes de 15–49 ans lisent un journal au moins une fois par semaine, 60,5 % regardent la télévision au moins une fois par semaine et 27,9 % écoutent la radio sur une base hebdomadaire.

Étape 5 : Pour trouver quel pourcentage de femmes ayant un niveau d’instruction primaire sont exposées aux trois médias, au moins, une fois par semaine, tracez deux lignes imaginaires, comme montré **en violet** dans l’Exemple 1. Cela montre que 1,5 % de femmes de 15–49 ans ayant un niveau d’instruction primaire sont exposées aux trois médias hebdomadairement.

En regardant les variations par caractéristiques sociodémographiques, nous pouvons voir comment varie le niveau d’exposition des femmes aux mass médias au Sénégal. Les mass médias sont souvent utilisés pour communiquer des messages sur la santé. Savoir comment varie l’exposition aux médias dans les différents groupes de population peut aider les planificateurs de programmes et les décideurs politiques à mieux identifier les groupes cibles et atteindre plus efficacement les populations concernées.

*Dans ce document, les données sont présentées exactement comme elles apparaissent dans le tableau, y compris le nombre de décimales. Cependant, dans la suite de ce rapport, les chiffres seront arrondis au point de pourcentage entier le plus proche.

Pratique : Utilisez le tableau de l’Exemple 1 pour répondre aux questions suivantes :

- Quel pourcentage de femmes de 15–49 ans n’accèdent à aucun média hebdomadairement ?
- Comparez les femmes en milieu urbain avec celles en milieu rural—dans quelle résidence est-ce que l’exposition aux journaux est-elle la plus élevée ?
- Est-ce qu’il y a une association claire entre le niveau d’instruction et le manque d’exposition aux trois médias, au moins, une fois par semaine ?
- Dans quelle région retrouve-t-on le pourcentage le plus élevé de femmes de 15–49 ans qui lisent un journal au moins une fois par semaine ?
- Quelle est la gamme (les pourcentages minimum et maximum) de femmes de 15–49 ans qui regardent la télévision, au moins, une fois par semaine selon la région ?
- Quelle est la gamme (les pourcentages minimum et maximum) de femmes de 15–49 ans qui écoutent la radio au moins une fois par semaine selon l’âge ?

Answers:
a) 32,2 % des femmes de 15-49 ans n'accèdent à aucun média hebdomadairement.
b) L'exposition aux journaux est la plus élevée parmi les femmes en milieu urbain : 6,3 % de femmes en milieu urbain lisent un journal au moins une fois par semaine contre 2 % de femmes en milieu rural.
c) Oui, le manque d'exposition hebdomadaire aux trois médias diminue avec le niveau d'instruction : 40,6 % pour les femmes sans instruction, 26,8 % pour celles avec un niveau primaire, et 24,9 % pour les femmes ayant un niveau moyen/secondaire ou plus.
d) Le pourcentage le plus élevé de femmes de 15-19 ans qui écoutent la radio au moins une fois par semaine se trouve à Kolda, avec un pourcentage de 39,7 %.
e) La gamme de femmes qui regardent la télévision, au moins, une fois par semaine par région est Tambacounda, avec 28,8 % pour le minimum et le maximum est Dakar, avec 76 %.
f) La gamme de femmes qui lisent le journal hebdomadairement selon l'âge est la plus faible parmi les femmes de 40-44 ans avec 2,6 % et elle est la plus élevée parmi les femmes de 20-24 ans avec 5,1 %.

Exemple 2 : Enfants avec des symptômes d'IRA et recherche de soins

Une Question Posée à un Sous-groupe d'enquêtés

Tableau 10.6 Enfants avec des symptômes d'IRA et recherche de soins pour traiter les symptômes d'IRA 1

Parmi les enfants de moins de 5 ans, pourcentage ayant eu des symptômes d'infection respiratoire aiguë (IRA) au cours des 2 semaines ayant précédé l'interview ; parmi les enfants ayant présenté des symptômes d'IRA au cours des 2 semaines ayant précédé l'interview, pourcentage pour lesquels on a recherché des conseils ou un traitement, selon certaines caractéristiques sociodémographiques, EDS-C Sénégal 2023

Caractéristique sociodémographique	Parmi les enfants de moins de 5 ans :		2 Parmi les enfants de moins de 5 ans avec des symptômes d'IRA :		
	Pourcentage avec des symptômes d'IRA ¹	Effectif d'enfants	Pourcentage pour lesquels un traitement ont été recherchés ²	Pourcentage pour lesquels des conseils ou un traitement ont été recherchés le jour même ou le jour suivant ²	Effectif d'enfants
Âge en mois					
<6	5,2	954	(62,4)	(20,6)	50
6–11	4,1	889	(54,7)	(31,4)	37
12–23	4,3	1 949	62,5	37,2	84
24–35	3,2	1 812	61,4	37,8	58
36–47	3,1	2 026	56,5	21,1	62
48–59	2,3	1 875	(55,5)	(42,6)	44
Sexe					
Masculin	3,1	4 864	61,7	33,1	152
Féminin	3,9	4 640	57,5	30,9	182
Statut tabagique de la mère					
Fume des cigarettes/tabac	1,5	77	*	*	1
Ne fume pas	3,5	9 427	59,3	31,7	333
Combustible et équipement pour cuisiner					
Combustible et équipement propre ³	4,2	2 763	75,1	45,4	115
Combustible solide ⁴	3,3	6 687	51,2	24,8	219
Essence/diesel	*	9	ac	ac	0
Pétrole/paraffine	*	14	ac	ac	0
Pas de repas préparé dans le ménage	(0,0)	30	ac	ac	0
Résidence					
Urbain	3,9	3 762	71,0	40,3	148
Rural	3,2	5 743	50,2	25,2	186
Région					
Dakar	4,2	1 882	(69,7)	(38,2)	80
Ziguinchor	1,0	294	*	*	3
Diourbel	3,4	1 042	*	*	35
Saint-Louis	2,7	704	*	*	19
Tambacounda	0,4	514	*	*	2
Kaolack	2,4	784	*	*	19
Thiès	6,1	1 253	(64,0)	(42,9)	76
Louga	0,7	539	*	*	4
Fatick	4,4	614	(42,3)	(25,6)	27
Kolda	3,4	458	(76,4)	(52,5)	16
Matam	1,2	431	*	*	5
Kaffrine	8,5	532	27,6	7,5	45
Kédougou	0,8	124	*	*	1
Sédhiou	0,7	334	*	*	2
Niveau d'instruction de la mère					
Aucun	3,3	5 356	43,9	18,1	177
Primaire	3,6	1 847	80,2	43,1	67
Moyen/secondaire ou plus	3,9	2 301	74,6	50,8	90
Quintile de bien-être économique					
Le plus bas	2,5	2 197	42,1	17,6	54
Second	3,3	2 111	45,8	21,5	69
Moyen	3,7	1 905	63,1	27,2	70
Quatrième	5,0	1 652	68,3	41,5	82
Le plus élevé	3,6	1 640	(74,6)	(49,3)	59
Ensemble	3,5	9 504	59,4	31,9	334

Note : les valeurs entre parenthèses sont basées sur 25–49 cas non pondérés ; un astérisque indique qu'une valeur est basée sur moins de 25 cas non pondérés et qu'elle a été supprimée.
ac = aucun cas

Étape 1 : Lisez le titre et le sous-titre. Dans ce cas, le tableau porte sur deux groupes de population séparés : tous les enfants de moins de 5 ans (a) et les enfants de moins de 5 ans qui ont eu des symptômes d'infection respiratoire aiguë (IRA) au cours des 2 semaines précédant l'interview (b).

Étape 2 : Identifiez les colonnes qui se réfèrent aux enfants de moins de 5 ans (a), et isolez ensuite les colonnes qui se réfèrent seulement aux enfants de moins de 5 ans qui ont eu des symptômes d'IRA au cours des 2 semaines précédant l'interview (b).

Étape 3 : Regardez le premier groupe de colonnes (a). Quel pourcentage d'enfants de moins de 5 ans ont eu des symptômes d'IRA au cours des 2 semaines précédant l'interview ? C'est 3,5 %.

Maintenant regardez le second groupe de colonnes (b). Combien d'enfants de moins de 5 ans ont eu des symptômes d'IRA au cours des 2 semaines précédant l'interview ? Ce sont 334 d'enfants ou 3,5 % d'enfants de moins de 5 ans (avec chiffres arrondis). Le second groupe (b) de colonnes est un sous-ensemble du premier groupe de colonnes (a).

Étape 4 : Seulement 334 enfants de moins de 5 ans ont eu des symptômes d'IRA au cours des 2 semaines précédant l'interview. Une fois que ces 334 sont répartis par caractéristiques sociodémographiques, il y a parfois trop peu de cas pour que ces pourcentages soient fiables.

- Parmi les enfants de moins de 5 ans à Dakar ayant eu des symptômes d'IRA au cours des 2 semaines précédant l'interview, des conseils ou un traitement ont été recherchés pour quel pourcentage de ces enfants ? C'est 69,1 %. Ce pourcentage est entre parenthèses car il est basé sur un effectif réduit (25–49 enfants non pondérés) dans cette catégorie. Les lecteurs doivent utiliser ces chiffres avec précaution—ils peuvent ne pas être fiables. (Pour plus d'informations sur les nombres pondérés et non pondérés, voir Exemple 3.)
- Parmi les enfants de moins de 5 ans à Sédhiou ayant eu des symptômes d'IRA au cours des 2 semaines précédant l'interview, des conseils ou un traitement ont été recherchés le jour même ou le jour suivant pour quel pourcentage ? Il n'y a pas de chiffre dans cette cellule—seulement un astérisque. Cela parce que la valeur est basée sur un effectif de cas inférieur à 25 enfants non-pondérés. Les résultats pour ce groupe ne sont pas présentés. Le sous-groupe est trop petit et, par conséquent, les données ne sont pas fiables.

Note : Quand des nombres sont présentés entre parenthèses ou quand il y a un astérisque à la place d'un chiffre dans un tableau, l'explication doit figurer au bas du tableau. S'il n'y a aucune parenthèse ou astérisque dans le tableau, vous pouvez en déduire qu'il y a suffisamment de cas dans toutes les catégories et que les données sont statistiquement représentatives.

Exemple 3 : Comprendre les pondérations dans les tableaux de l'EDS-C Sénégal 2023

Un échantillon est un groupe d'individus sélectionnés pour une enquête. Dans l'EDS-C Sénégal 2023, l'échantillon est conçu pour représenter la population nationale de 15–49 ans. En plus des données nationales, la plupart des pays veulent collecter et présenter des données qui portent sur des plus petites zones géographiques ou administratives. Pour cela, il est nécessaire de disposer d'une taille d'échantillon minimum par zone. L'EDS-C Sénégal 2023 est représentative au niveau national, au niveau régional, et pour les milieux de résidence urbain et rural.

Pour produire des statistiques

représentatives du Sénégal dans son ensemble et au niveau des 14 régions, le nombre de femmes enquêtées dans chaque région doit contribuer à la taille de l'échantillon total (national) en proportion de la taille de la région. Cependant, dans le cas où certaines régions ont des petites populations, un échantillon alloué en proportion de chaque région peut ne pas inclure suffisamment de femmes de chaque région pour l'analyse. Pour résoudre ce problème, les régions avec de petites populations sont sur-échantillonnées. Prenons le cas suivant : vous disposez d'assez d'argent pour interviewer 16 583 femmes et vous voulez produire des résultats représentatifs au niveau du Sénégal dans son ensemble et de ses régions (comme dans le Tableau 3.1). Cependant, la population totale du Sénégal n'est pas répartie de manière égale dans les régions : certaines régions, comme Dakar, sont très peuplées alors que d'autres, comme Kédougou, ne le sont pas. Par conséquent, Kédougou doit être sur-échantillonnée.

Un statisticien expert en échantillonnage détermine combien de femmes doivent être interviewées dans chaque région pour obtenir des résultats statistiquement fiables. La colonne surlignée en bleu (1) dans le tableau, au-dessus, présente le nombre réel de femmes interviewées dans chaque région. Dans les régions, le nombre de femmes interviewées varie de 807 à Ziguinchor à 1 413 à Dakar. Le nombre d'interviews est suffisant pour obtenir des résultats fiables dans chaque région.

Avec cette répartition d'interviews, certaines régions sont sur-représentées et d'autres sont sous-représentées. Par exemple, la population de Dakar représente environ 25,4 % de la population du Sénégal, alors que la population de Kédougou contribue seulement à hauteur de 1,0 % de la population du Sénégal. Cependant, comme le montre la colonne en bleu, le nombre de femmes interviewées à Dakar ne représentent qu'environ 9 % de l'échantillon des femmes enquêtées (1 413 / 16 583) et le nombre de femmes interviewées à Kédougou représente 5 % de l'échantillon total des femmes enquêtées (867 / 16 583). Cette répartition non pondérée des femmes ne représente pas exactement la population du Sénégal.

Pour obtenir des statistiques représentatives du Sénégal, la répartition des femmes dans l'échantillon doit être pondérée (ou ajustée mathématiquement) de manière qu'elle soit proche de la répartition réelle dans le pays. Les femmes d'une petite région, comme Kédougou, ne contribueront que peu au niveau de l'ensemble national. Les femmes d'une grande région, comme Dakar, contribueront beaucoup plus. Les statisticiens calculent donc un « poids » qui est utilisé pour ajuster le nombre de femmes de chaque région pour que le poids de chaque région par rapport au total soit proportionnel à la population actuelle de la région. Les nombres dans la colonne surlignée en violet (2) représentent les valeurs « pondérées ». Les valeurs pondérées peuvent être plus petites ou plus grandes que les valeurs non pondérées au niveau de la région. La taille totale de l'échantillon national de 16 583 femmes n'a pas changé après la pondération,

Tableau 3.1 Caractéristiques sociodémographiques des enquêtés

Répartition (en %) des femmes et des hommes enquêtés de 15–49 ans par certaines caractéristiques sociodémographiques, EDS-C Sénégal 2023

Caractéristique sociodémographique	Femme		
	3 Pourcentage pondéré	2 Effectif pondéré	1 Effectif non pondéré
Région			
Dakar	25,4	4 209	1 413
Ziguinchor	3,3	550	807
Diourbel	10,6	1 752	1 282
Saint-Louis	7,3	1 217	1 155
Tambacounda	4,5	747	1 211
Kaolack	6,9	1 149	1 117
Thiès	15,3	2 539	1 531
Louga	5,6	924	1 252
Fatick	5,7	950	1 280
Kolda	3,8	633	1 027
Matam	4,0	664	1 285
Kaffrine	3,8	625	1 257
Kédougou	1,0	164	867
Sédhiou	2,8	462	1 099

mais la distribution des femmes à travers les régions a été modifiée pour représenter leur poids dans la taille totale de la population.

Comment les statisticiens évaluent-ils le poids de chaque catégorie ? Ils tiennent compte de la probabilité qu'une femme soit sélectionnée dans l'échantillon. Si vous deviez comparer la colonne en vert (3) à la répartition réelle de la population du Sénégal, vous verriez que les femmes de chaque région contribuent à l'échantillon total avec le même poids qu'elles contribuent à la population du pays. Le nombre pondéré de femmes dans l'enquête représente maintenant exactement la proportion de femmes qui vivent réellement à Dakar et à Kédougou.

Avec l'échantillonnage et la pondération, il est possible d'interviewer suffisamment de femmes pour fournir des statistiques fiables au niveau national et au niveau régional. En général, seuls les chiffres pondérés sont présentés dans les tableaux de l'EDS-C Sénégal 2023 ; ne soyez donc pas surpris si ces chiffres paraissent faibles : ils peuvent en fait représenter un plus grand nombre de femmes interviewées.

INDICATEURS SUR LES OBJECTIFS DE DÉVELOPPEMENT DURABLE

Indicateurs sur les objectifs de développement durable, EDS-C Sénégal 2023

Indicateur	Résidence			N° tableau DHS
	Urbain	Rural	Ensemble	
1. Éradication de la pauvreté				
1.4.1 Proportion de la population vivant dans un ménage ayant accès aux services de base				
a) Accès aux services de base pour l'eau de boisson	95,9	79,0	86,6	16.2
b) Accès aux services de base d'assainissement	73,3	53,9	62,6	16.7
d) Accès à l'électricité ¹	96,1	56,5	74,2	2.3
e) Accès aux énergies et technologies propres ²	35,8	6,6	19,7	2.4
	Sexe			
	Masculin	Féminin	Ensemble	
2. Élimination de la faim				
2.2.1 Prévalence du retard de croissance parmi les enfants de moins de 5 ans	18,5	16,4	17,5	11.1
2.2.2 Prévalence de la malnutrition parmi les enfants de moins de 5 ans				na
a) Prévalence de l'émaciation parmi les enfants de moins de 5 ans	11,4	8,8	10,2	11.1
b) Prévalence du surpoids (obésité) parmi les enfants de moins de 5 ans	0,9	1,4	1,1	11.1
2.2.3 Prévalence de l'anémie parmi les femmes de 15 à 49 ans				na
3. Bonne santé et bien-être				
3.1.1 Taux de mortalité maternelle ³	na	na	153,0	14.4
3.1.2 Proportion naissances assistées par un prestataire qualifié	na	na	93,5	9.9
3.2.1 Taux de mortalité infanto-juvénile ⁴	45,0	34,0	40,0	8.1 et 8.2
3.2.2 Taux de mortalité néonatale ⁴	27,0	20,0	23,0	8.1 et 8.2
3.7.1 Proportion de femmes en âge reproductif (15–49 ans) dont les besoins en matière de planification familiale sont satisfaits par des méthodes modernes	na	56,7	na	7.15.2
3.7.2 Taux de natalité parmi les adolescentes, pour 1000 femmes	-	-	-	-
a) Filles de 10–14 ans ⁵	na	1	na	5.1
b) Femmes de 15–19 ans ⁶	na	68,0	na	5.1
3.a.1 Taux de prévalence ajusté selon l'âge de l'utilisation actuelle de tabac parmi les personnes de 15 ans et plus ⁷	9,8	0,7	5,3 ^a	3.12
3.b.1 Proportion de la population-cible couverte par tous les vaccins inclus dans le programme vaccinal national				
a) Couverture du vaccin DTC (3 ^e dose) ⁸	84,2	80,9	82,6	10.4
b) Couverture du vaccin contre la rougeole (2 nd dose) ⁹	64,5	64,1	64,3	10.4
c) Couverture du vaccin contre le pneumocoque (dernière dose du calendrier vaccinal) ¹⁰	81,5	79,1	80,3	10.4
4. Éducation de qualité				
4.2.1 Taux de participation dans un apprentissage organisé (un an avant l'âge officiel d'entrée à l'école primaire)	32,6	42,2	37,2	2.14
5. Égalité entre les genres				
5.2.1 Proportion de femmes de 20–24 ans ayant été mariées ou en union avant l'âge de 15 ans et avant l'âge de 18 ans				
a) Avant l'âge de 15 ans	na	9,0	na	4.4
b) Avant l'âge de 18 ans	na	30,2	na	4.4
5.2.2 Proportion de filles et de femmes de 15–49 ans ayant subi une mutilation génitale féminine	na	20,1	na	17.2
5.6.1 Proportion de femmes de 15–49 ans qui prennent des décisions informées concernant les relations sexuelles, l'utilisation de contraceptifs et les soins de santé ¹¹	na	8,8	na	15.12
5.b.1 Proportion d'individus possédant un téléphone portable ¹²	87,5	75,0	81,2 ^a	15.6.1 et 15.6.2
	Résidence			
	Urbain	Rural	Ensemble	
6. Eau propre et assainissement				
6.1.1 Proportion de population utilisant des services d'eau potable gérés en toute sécurité				
a) Proportion avec des services élémentaires d'eau potable	95,9	79,0	86,6	16.2
b) Proportion avec de l'eau disponible à la demande	63,7	59,2	61,3	16.4
6.2.1 Proportion de population utilisant (un) des services d'assainissement gérés en toute sécurité et (b) une installation pour le lavage des mains avec de l'eau et du savon				
a) Proportion utilisant un service élémentaire d'assainissement	73,3	53,9	62,6	16.7
b) Proportion pour laquelle les excréta sont gérés sur site de manière hygiénique ou traités hors site	90,2	60,2	73,6	16.9
c) Proportion pratiquant la défécation à l'air libre	0,9	12,9	7,5	16.9

À suivre...

Suite

	Résidence			
	Urbain	Rural	Ensemble	
7. Énergie propre et à un coût abordable				
7.1.1 Proportion de la population ayant accès à l'électricité ¹	96,1	56,5	74,2	2.3
7.1.2 Proportion de la population ayant une dépendance primaire aux carburants et à la technologie propres ²	35,8	6,6	19,7	2.4
	Sexe			
	Masculin	Féminin	Ensemble	
8. Travail décent et croissance économique				
8.10.2 Proportion d'adultes (15 ans et plus) ayant un compte dans une banque, une autre institution financière ou avec un fournisseur de service mobile de transfert d'argent ³	18,2	8,5	13,4 ^a	15.6.1 et 15.6.2
16. Paix, justice et institutions fortes				
16.9.1 Proportion d'enfants de moins de 5 ans dont la naissance a été enregistrée à l'état civil	81,0	81,9	81,4	2.10
17. Partenariat pour la réalisation des objectifs				
17.8.1 Proportion of individus utilisant l'internet ¹⁴	75,6	66,2	70,9 ^a	3.6.1 et 3.6.2

na = non applicable

¹ Personnes vivant dans des ménages déclarant que leur source d'éclairage principale est l'électricité.

² Personnes vivant dans des ménages qui ne déclarent « pas de cuisine, pas de radiateur ou pas d'éclairage » ne sont pas exclues du numérateur

³ Exprimés en termes de mortalité maternelle par 100 000 naissances vivantes durant la période de 7 ans précédant l'enquête.

⁴ Exprimés en termes de mortalité par 1 000 naissances vivantes pour la période de 5 ans précédant l'enquête.

⁵ Équivalent au taux de fécondité par âge pour les filles âgées de 10–14 ans durant la période de 3 ans précédant l'enquête, exprimés en termes de naissances par 1 000 filles âgées de 10–14 ans.

⁶ Équivalent au taux de fécondité par âge des femmes âgées de 15–19 ans durant la période des 3 années précédant l'enquête, exprimés en termes de naissances par 1 000 filles âgées de 15–19 ans.

⁷ Les données ne sont pas standardisées pour l'âge et sont disponibles pour seulement les femmes et hommes de 15–49 ans.

⁸ Pourcentage d'enfants de 12–23 mois qui ont reçu les trois doses de DTC-HepB-Hib.

⁹ Pourcentage d'enfants de 24–35 mois qui ont reçu les deux doses de vaccin contre la rougeole.

¹⁰ Pourcentage d'enfants de 12–23 mois qui ont reçu les trois doses de vaccin contre le pneumocoque.

¹¹ Données disponibles seulement pour les femmes actuellement en union.

¹² Données disponibles seulement pour les hommes et les femmes âgés de 15–49 ans.

¹³ Données disponibles seulement pour les hommes et les femmes âgés de 15–49 ans.

¹⁴ Les données sont disponibles pour les femmes et les hommes âgés de 15–49 ans qui ont utilisé l'Internet dans les 12 mois précédents.

^a Le total est calculé comme une moyenne arithmétique simple des pourcentages des colonnes hommes et femmes.

SÉNÉGAL

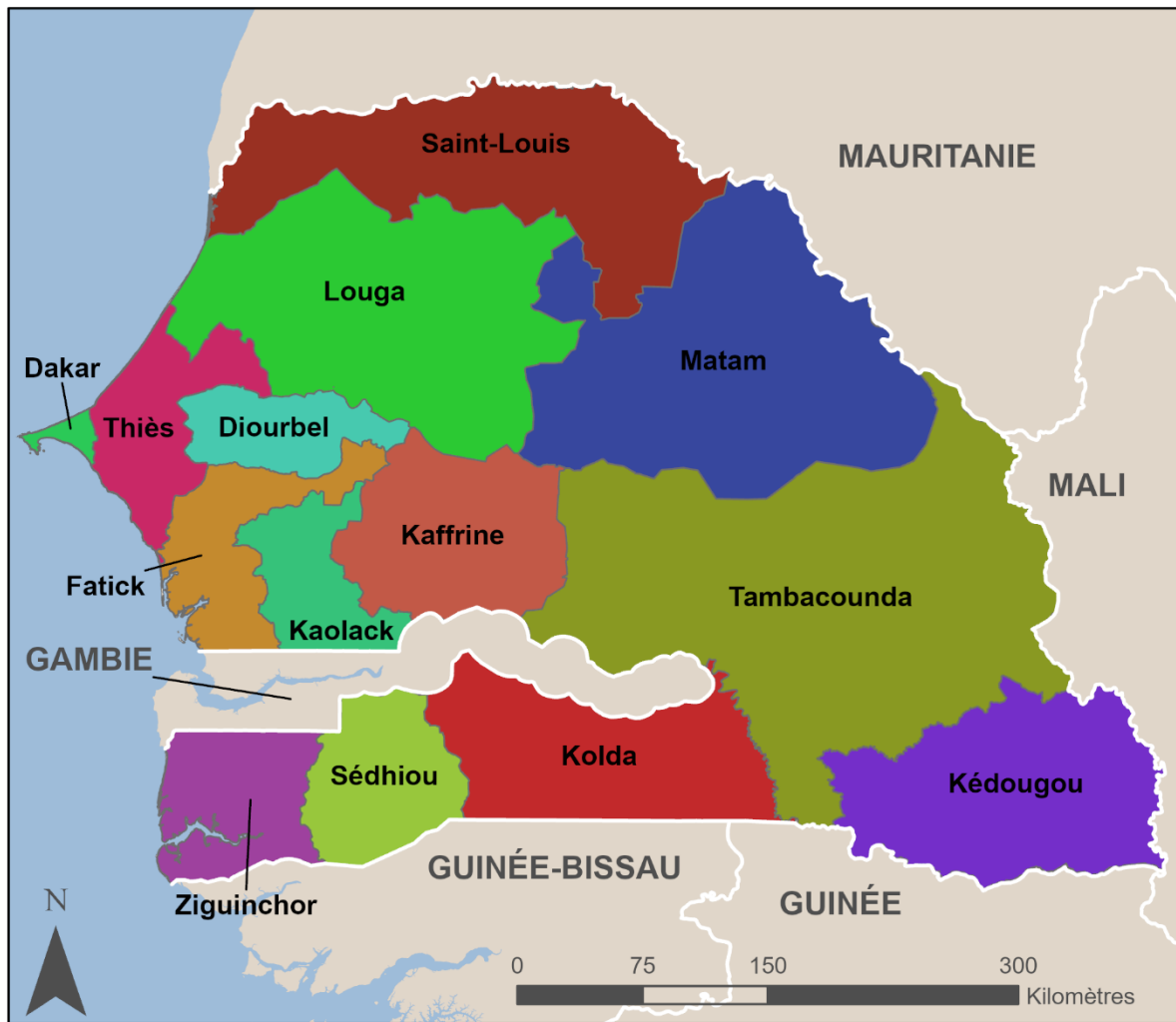

Le Gouvernement du Sénégal vient de réaliser en 2023 la huitième phase de l'enquête continue (EC) conformément au programme d'actions de la troisième Stratégie nationale de Développement de la Statistique (SNDS-III). L'Enquête continue (EC) comporte deux volets :

- un volet ménage, appelé l'Enquête Démographique et de Santé continue (EDS-Continue), qui collecte des données auprès des ménages, des femmes, des hommes et des enfants de moins de cinq ans ;
- un volet structures de santé, appelé l'enquête continue sur la Prestation des Services de Soins de Santé (ECPSS), qui collecte des données auprès des structures de santé, des prestataires de soins de santé et des clients des structures de santé.

La phase pilote de ce projet a couvert la période 2012–2017. Par la suite, le ministère de l'Économie, du Plan et de la Coopération (MEPC), par le biais de l'Agence nationale de la Statistique et de la Démographie (ANSD), avec la collaboration du ministère de la Santé et de l'Action sociale (MSAS), s'est engagé pour la pérennisation de l'EC. Cette dernière a pour objectif d'offrir la possibilité de créer un flux continu de données en vue de répondre à la demande d'informations nécessaires au suivi régulier des indicateurs de couverture et d'impact résultant des initiatives mondiales en cours. L'enquête continue a été réalisée par l'Agence Nationale de la Statistique et de la Démographie (ANSD) avec l'assistance technique de ICF, l'organisme américain en charge du programme international des EDS (Demographic and Health Surveys—DHS) ainsi que de l'expertise du Conseil national de développement de la nutrition (CNDN). Pour sa mise en œuvre, un Comité de Pilotage a été mis en place comprenant, en plus de l'équipe technique de l'EDS-Continue, le MSAS et les Partenaires au Développement.

Pour la huitième phase de 2023, seul le volet ménage a été réalisé. L'Enquête démographique et de santé continue de 2023 (EDS-Continue) a bénéficié de l'appui financier du Gouvernement du Sénégal, de l'Agence des États-Unis pour le Développement international (USAID), de la Banque mondiale (BM) par le biais du Projet « Investir dans les premières années du développement humain au Sénégal (PIPADHS) » et l'Initiative Innovation pour la Santé des Mères et des Enfants d'Afrique (ISMEA), du Fonds des Nations unies pour la population (UNFPA), du Fonds des Nations unies pour l'enfance (UNICEF) et du Fonds mondial de lutte contre le sida, la tuberculose et le paludisme (FM).

1.1 OBJECTIFS DE L'ENQUÊTE

L'EDS-Continue a comme objectifs fondamentaux : (1) répondre aux besoins permanents en données pour planifier, suivre et évaluer les programmes de santé et de population, et (2) renforcer les capacités au sein des institutions du pays pour collecter, traiter, analyser, diffuser et utiliser ces données. En outre, elle comporte d'autres avantages potentiels. La rétention plus longue du bureau central et du personnel de terrain inhérente à l'EDS-Continue conduit à une « institutionnalisation de fait » du processus DHS, ce qui apporte des avantages que ne peut apporter une DHS quinquennale. On s'attend à ce que le renforcement des capacités du personnel et l'institutionnalisation du processus DHS se traduisent par une amélioration de la qualité des données et une réduction des besoins en assistance technique. La conception de l'EDS-Continue permettra également une plus grande souplesse pour répondre aux besoins en statistiques du pays dans la mesure où chacune des phases peut être adaptée à des sujets particuliers, ce qui est difficile dans le cadre d'une enquête DHS quinquennale.

Ces objectifs sont en accord avec les principes fondamentaux de *Global Health Initiative* (GHI), lancée par le Gouvernement des États-Unis pour soutenir les résultats qui améliorent la santé, en particulier chez les femmes et les jeunes enfants, en renforçant la performance du système de santé dans les pays en

développement. La GHI est un programme axé sur le résultat qui compte, parmi ses principes fondamentaux, l'engagement à la prise de décision basée sur la connaissance et à un suivi et une évaluation améliorée. L'engagement au respect de la propriété nationale fait partie intégrante du GHI. Conformément à ce principe, c'est au Sénégal que revient la tâche de réaliser une EDS-Continue. Il convient de noter que le Sénégal est le premier pays en Afrique et le deuxième pays, après le Pérou, à entreprendre une enquête continue dans le cadre du programme DHS.

De façon spécifique, l'EDS-C 2023 avait comme objectif de :

1. Recueillir des données sur les caractéristiques des ménages et les services de base : eau, hygiène et assainissement, électricité ;
2. Recueillir des données sur la disponibilité et l'utilisation des moustiquaires imprégnées d'insecticide à longue durée d'action (MILDA) ;
3. Recueillir des données permettant d'estimer, à l'échelle nationale, le niveau de la mortalité infanto-juvénile ;
4. Mesurer les niveaux des connaissances et de la pratique contraceptive des femmes et des hommes ;
5. Recueillir des données sur la santé maternelle, en particulier les soins prénatals et postnatals et les conditions d'accouchement ;
6. Recueillir des données sur la santé de l'enfant : vaccination, prévalence et traitement de la diarrhée, de la fièvre et des infections respiratoires aiguës chez les enfants de moins de cinq ans ;
7. Recueillir des données sur les pratiques nutritionnelles des enfants, y compris l'allaitement maternel ;
8. Recueillir des données sur la prévention et le traitement du paludisme ;
9. Recueillir des données sur la connaissance et les attitudes des femmes et des hommes au sujet des IST et du Sida et évaluer les modifications récentes de comportement du point de vue des pratiques sexuelles et de l'utilisation du condom ;
10. Tester la teneur du sel en iode par le test rapide sur le terrain ;
11. Évaluer l'état nutritionnel des enfants de 0–59 mois ;
12. Évaluer les transferts sociaux dans les ménages ;
13. Évaluer le niveau de santé mentale des membres des ménages, des femmes de 15–49 ans et des hommes de 15–59 ans ;
14. Recueillir les données sur les fistules et les mutilations génitales féminines.

Les informations présentées dans le rapport de l'enquête démographique et de santé continue 2023 (EDS-C 2023) sont destinées à appuyer les décisions des responsables des orientations politiques et les gestionnaires de programmes dans l'évaluation et la conception de programmes et de stratégies visant à améliorer la santé de la population du Sénégal. L'EDS-C 2023 présente également des indicateurs pertinents pour la réalisation des objectifs de développement durable ODD pour le Sénégal.

1.2 CONCEPTION DE L'ÉCHANTILLON

L'échantillon de l'EDS-C 2023 a été conçu de façon à assurer une représentation adéquate des principaux indicateurs, au niveau national mais aussi au niveau des milieux urbain et rural ainsi que pour les 14

régions du pays. Il s'agit d'un sondage aréolaire, stratifié et tiré à deux degrés. L'unité primaire de sondage appelée aussi grappe, est la ZD telle que définie pour le recensement de 2013. Chaque région a été séparée en partie urbaine et en partie rurale pour former les strates d'échantillonnage et l'échantillon a été tiré indépendamment dans chaque strate d'échantillonnage. Au total, 28 strates d'échantillonnage ont été créés.

Au premier degré, 400 grappes ont été tirées avec une probabilité proportionnelle à leur taille, la taille étant le nombre de ménages résidant dans la ZD. Au second degré, dans chacune des ZD sélectionnées au premier degré, un nombre fixe de 22 ménages a été sélectionné avec un tirage systématique à probabilité égale, à partir des listes nouvellement établies au moment du dénombrement. Parmi les 400 ZD sélectionnées, 186 sont situées en milieu urbain et 214 en milieu rural. Pour les ménages, 8 800 ont été sélectionnés, dont 4 092 en milieu urbain et 4 708 en milieu rural.

L'enquête s'attendait à enquêter avec succès au total 16 142 femmes de 15–49 ans et 6 267 hommes, dont 2 832 en milieu urbain et 3 435 en milieu rural.

Graphique 1.1 Échantillon, sous-échantillon de l'EDS-C 2023

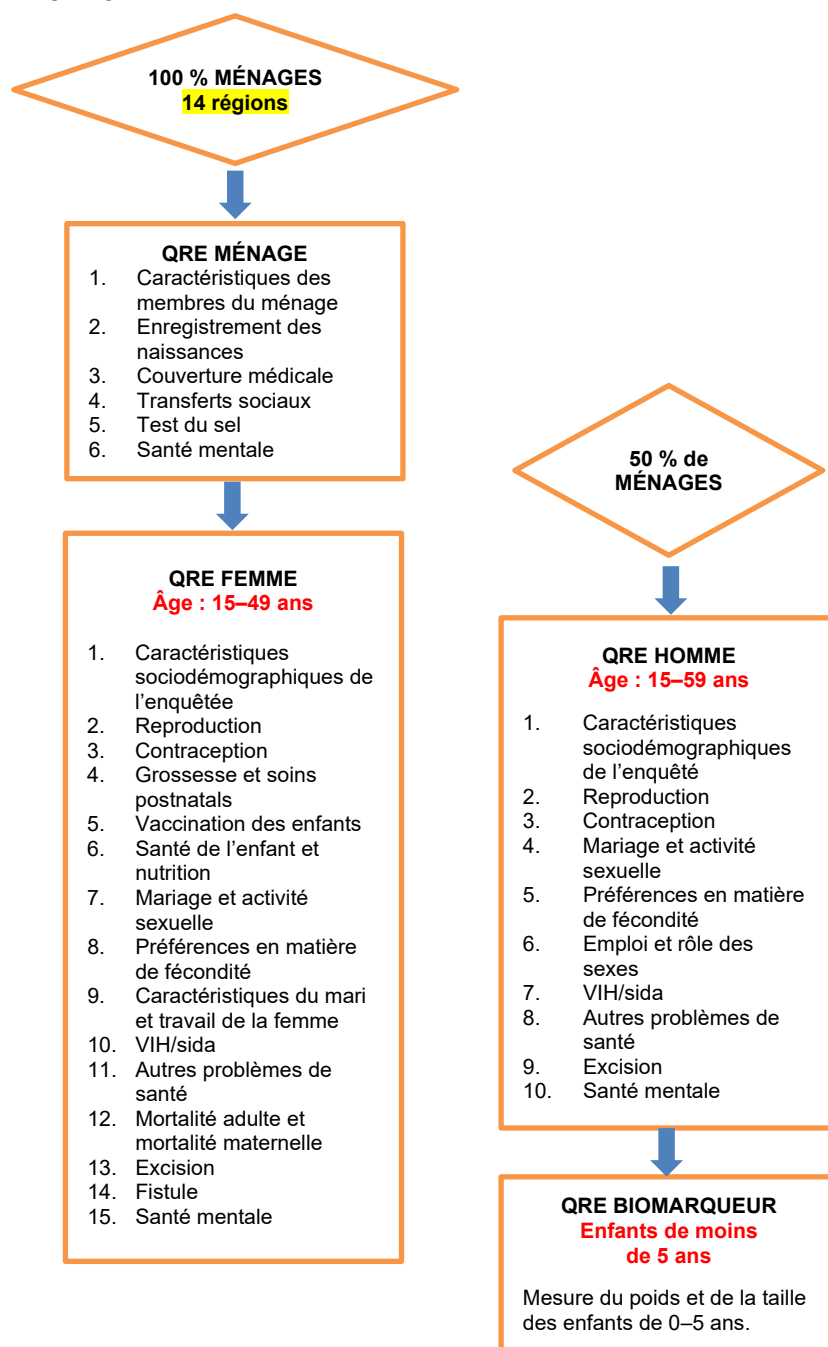

1.3 QUESTIONNAIRES

Quatre questionnaires ont été utilisés dans le cadre de l'EDS-C 2023 : le questionnaire ménage, le questionnaire femme, le questionnaire homme et le questionnaire biomarqueurs. Ces questionnaires, basés sur les questionnaires modèles du DHS program, ont été adaptés pour refléter les spécificités de la population et les problématiques de santé pertinentes pour le Sénégal. De plus, un questionnaire destiné aux enquêteurs de terrain, auto-administré, a servi à recueillir des informations les concernant.

Le questionnaire ménage est administré au chef de ménage ou à tout autre personne adulte membre du ménage. Il permet d'établir la liste de tous les membres habituels du ménage et des visiteurs ayant passé la nuit avant l'interview dans le ménage et d'enregistrer pour chacun d'eux certaines informations comme le nom, le sexe, l'âge, le niveau d'instruction ainsi que l'état de survie et la résidence des parents biologiques pour les personnes de moins de 18 ans. C'est aussi le questionnaire ménage qui permet d'identifier les

femmes, les hommes éligibles pour les questionnaires individuelles et les enfants éligibles pour les mesures anthropométriques. C'est aussi à l'aide de ce questionnaire que l'on collecte les données sur les caractéristiques du ménage telles que la principale source d'approvisionnement en eau de boisson, le type d'équipement et le combustible utilisé pour la cuisine, le chauffage et l'éclairage, le type de matériau du sol du logement, le statut d'occupation du logement, la possession de biens durables, de bétails et/ou de volailles ainsi que la possession de moustiquaires, la couverture médicale, les transferts sociaux et la santé mentale.

Le questionnaire individuel femme est administré par les enquêtrices à toutes les femmes éligibles, c'est-à-dire les femmes de 15–49 ans enregistrées dans les ménages. Il a pour objectif de collecter les informations suivantes :

- Caractéristiques sociodémographiques de l'enquêtée ;
- Reproduction ;
- Contraception ;
- Grossesse et soins postnatals ;
- Vaccination des enfants ;
- Santé de l'enfant et nutrition ;
- Mariage et activité sexuelle ;
- Préférences en matière de fécondité ;
- Caractéristiques du mari et travail de la femme ;
- VIH/sida ;
- Autres problèmes de santé ;
- Fistule obstétricale ;
- Mortalité adulte et mortalité maternelle ;
- Excision ou mutilations génitales féminines ;
- La santé mentale.

Le questionnaire individuel homme est utilisé par les enquêteurs pour interviewer les hommes éligibles, c'est-à-dire ceux âgés de 15–59 ans, identifiés dans les ménages de l'échantillon de l'EDS-C 2023. Les informations collectées portent sur les sujets suivants :

- Caractéristiques sociodémographiques de l'enquêté ;
- Reproduction ;
- Contraception ;
- Mariage et activité sexuelle ;
- Préférences en matière de fécondité ;
- Emploi et rôle des genres ;
- VIH/sida ;
- Autres problèmes de santé ;
- Excision ;
- La santé mentale.

Les questionnaires, ménage, femme et homme ont été téléchargés dans les tablettes et, à l'issue de chaque interview, les coordonnées GPS fournissant la situation géographique du lieu de l'interview ont été enregistrées.

Le questionnaire biomarqueur a été utilisé par les agents de santé pour enregistrer les informations et les résultats des mesures anthropométriques des enfants éligibles de moins de 5 ans dans la moitié des ménages de l'échantillon. Les mesures ont été obtenues à l'aide de balances électroniques (SECA) avec affichage numérique et de toises graduées (ShorrBoard). Un exercice de standardisation anthropométrique a été effectué avec les enfants pour lesquels on avait obtenu, au préalable, le consentement des parents à leur participation.

En plus des questionnaires du DHS Program, l'enquête a inclus un volet « Développement intégré de la petite enfance (DIPE) » commandité par la BM et comportant deux questionnaires : un questionnaire ménage sur les personnes qui s'occupent de tous les enfants âgés de 0 à 6 ans et un autre pour l'observation des enfants âgés de 4 à 6 ans qui sont à l'école pendant leurs cours. Ces questionnaires étaient programmés séparément de ceux de l'EDS. Cependant, une question avait été ajoutée dans le questionnaire ménage de l'enquête EDS afin de permettre la sélection des enfants éligibles aux modules DIPE et permettre plus tard de lier les deux bases des données.

Le protocole d'enquête, comprenant l'ensemble des outils de collecte, les procédures de mesure et tests, a été examiné et approuvé par le Comité national d'éthique du Sénégal et le Comité d'éthique (Institutional Review Board) d'ICF.

1.4 ANTHROPOMÉTRIE ET TEST DE L'IODE DANS LE SEL

Anthropométrie : Les mesures pondérales ont été relevées à l'aide de pese-personnes SECA à affichage digital de modèle SECA 878U. Les mesures de la taille/longueur ont été relevées avec une toise ShorrBoard®. Les enfants de moins de 24 mois ont été mesurés en position couchée (longueur), alors que les enfants plus âgés et les adultes l'ont été en position debout (taille).

Pour évaluer la précision des mesures, un enfant par grappe a été choisi de manière aléatoire pour être mesuré une deuxième fois. Selon la définition du DHS Program, une différence de moins d'un centimètre entre les deux mesures de la taille constitue un degré de précision acceptable. Les enfants ayant un score centré réduit inférieur à -3 ou supérieur à 3 pour la Taille-pour-Âge, le Poids-pour-Taille ou le Poids-pour-Âge ont été signalés et mesurés une deuxième fois. La deuxième mesure des cas signalés a été effectuée pour garantir l'exactitude de la déclaration des mesures de taille et de poids.

Ces mesures, enregistrées dans le questionnaire biomarqueur, ont été utilisées pour évaluer l'état nutritionnel.

Test de l'iode dans le sel de cuisine : dans chaque ménage visité, les enquêteurs ont testé le sel utilisé pour la cuisine. Ce test rapide a été effectué à l'aide d'un « kit » qui permet de déterminer la présence ou non d'iode dans le sel.

1.5 FORMATION DES FORMATEURS ET PRÉTEST

Une formation prétest s'est déroulée au siège de l'ANSD à Dakar à partir du 20 juillet et a duré 12 jours en salle et quatre jours de terrain. La formation a utilisé l'approche intégrée où les composantes théoriques et CAPI étaient enseignées simultanément. Trois équipes composées chacune de six personnes ont été formées. Le module scolaire n'a pas pu être testé car les écoles étaient fermées pour l'été. La formation a inclus 10 femmes et 8 hommes au total.

L'objectif du prétest était de détecter d'éventuels problèmes dans les questionnaires et le programme informatique, de tester la méthodologie de l'enquête et d'évaluer le temps nécessaire pour conduire les interviews.

La pratique de terrain durant ces prétests s'est déroulée dans des grappes ne faisant pas partie de l'échantillon.

Les leçons tirées de ces prétests (cohérence des questions et des réponses, rendement des enquêteurs, acceptation de l'enquête, organisation de l'enquête et des équipes sur terrain etc.) ont été valorisées dans la finalisation des outils de collecte, des programmes informatiques et de la stratégie de mise en œuvre de l'enquête, en particulier la collecte simultanée des deux enquêtes séparées.

1.6 FORMATION DU PERSONNEL DE TERRAIN

La formation a été organisée du 21 novembre au 23 décembre 2022 puis du 12 au 23 janvier 2023. Elle a concerné 208 agents, répartis en 130 enquêteurs et enquêtrices et 26 agents de santé pour l'enquête EDS, ainsi que 52 agents pour le volet DIPE. Ces derniers ont été formés à part.

Globalement, les sessions de formation ont porté sur les manuels, les techniques d'interview, le remplissage des questionnaires papier et à l'aide du CAPI (Computer-assisted personal interviewing) et la standardisation (mesures anthropométriques). L'approche utilisée a consisté en une lecture alternée des manuels d'instructions et des questionnaires, une explication des points phares de tous les passages lus et des jeux de rôle en salle entre agents à l'aide des tablettes.

À l'issue de la formation en salle, une enquête pilote de terrain a été réalisée pour administrer les questionnaires et les procédures décrites en salle. Ces activités ont été sanctionnées par une épreuve d'évaluation en salle en vue d'apprécier le niveau de maîtrise des agents.

Les techniciens responsables de la collecte des biomarqueurs ont été formés aux procédures de mesure de la taille et du poids des enfants. La formation concernant la mesure de la taille des enfants comprend des exercices de standardisation, et des exercices réitérés de standardisation pour les techniciens ayant échoué aux premiers exercices de standardisation. Le **Tableau C.7** en Annexe C présente les résultats du test de standardisation.

1.7 COLLECTE DES DONNÉES

La collecte des données a été réalisée de janvier à août 2023 avec une pause d'environ deux mois, soit une période de cinq mois de collecte. Cent vingt agents pour le volet EDS et 40 pour le volet DIPE ont été sélectionnés et répartis en vingt équipes de travail, chacune composée de sept personnes dont un chef d'équipe, trois enquêtrices, un enquêteur, un technicien de santé et deux agents du volet DIPE. Chaque équipe avait deux véhicules et deux chauffeurs. Les équipes ont été placées sous la responsabilité de cinq superviseurs de terrain.

Comme toutes les autres EDS-Continues réalisées depuis 2012, la collecte de données de 2023 s'est faite à l'aide des tablettes PC. Les membres de l'équipe échangeaient des données à l'aide de Bluetooth alors que le transfert des données vers les serveurs, par les chefs d'équipes, se faisait via internet. À la fin de chaque journée, les chefs d'équipe devaient transférer les données au serveur central. Les données du volet DIPE étaient envoyées séparément et n'étaient pas mélangées avec celle de l'EDS. Le suivi de la collecte était régulier aussi bien au bureau central que sur le terrain.

1.8 TRAITEMENT DES DONNÉES

Parallèlement aux travaux de collecte des données sur le terrain auprès des ménages, une équipe travaillait sur les éditions secondaires pour un meilleur suivi de la qualité des données recueillies par les agents de terrain. Les données du volet DIPE étaient gérées séparément et n'étaient pas mélangées avec celles de l'EDS. L'utilisation des tablettes comme outils de collecte a permis une saisie automatique au moyen du logiciel CSPro incorporé dans les tablettes. Un programme de contrôle de qualité a permis de détecter, pour chaque équipe, les principales erreurs de collecte. Ces informations étaient communiquées aux équipes lors des missions de supervision afin d'améliorer la qualité des données.

La vérification de la cohérence interne des données saisies et l'apurement final de l'ensemble des données ont été réalisés durant les mois d'août et septembre 2023. Les tableaux ont été produits après l'apurement final des données, à partir du mois de septembre 2022.

1.9 TAUX DE RÉPONSE

Le **Tableau 1.1** ci-dessous décrit l'échantillon de l'EDS-C 2023 et présente les taux de réponse. Un total de 8 782 ménages a été sélectionné dans l'échantillon de l'enquête, parmi lesquels 8 591 étaient occupés. Dans ces ménages occupés¹, 8 423 ont été enquêtés avec succès, donnant un taux de réponse de 98 %. Dans les ménages interviewés, 17 459 femmes de 15–49 ans ont été identifiées comme étant éligibles pour l'interview individuelle. Les interviews ont été complétées pour 16 583 femmes, ce qui a permis d'obtenir un taux de réponse de 95 %. Dans le sous-échantillon de ménages sélectionnés pour l'enquête auprès des hommes, 6 691 hommes de 15–59 ans ont été identifiés comme étant éligibles pour l'interview individuelle et 6 321 ont été enquêtés avec succès, soit un taux de réponse de 90 %. Les taux de réponse sont légèrement plus élevés en milieu rural qu'en milieu urbain, que ce soit parmi les femmes (96 % contre 93 %) que parmi les hommes (92 % contre 89 %).

Tableau 1.1 Résultats des interviews ménage et individuelle

Effectif de ménages, nombre d'interviews et taux de réponse par milieu de résidence (non pondéré), EDS-C Sénégal 2023

Résultat	Résidence		Ensemble
	Urbain	Rural	
Interviews ménages			
Ménages sélectionnés	4 095	4 687	8 782
Ménages occupés	3 990	4 601	8 591
Ménages interviewés	3 884	4 539	8 423
Taux de réponse des ménages ¹	97,3	98,7	98,0
Interviews des femmes de 15–49 ans			
Effectif de femmes éligibles	7 996	9 463	17 459
Effectif de femmes éligibles interviewées	7 471	9 112	16 583
Taux de réponse des femmes éligibles ²	93,4	96,3	95,0
Interviews Ménages dans le sous-échantillon			
Ménages sélectionnés	2 047	2 340	4 387
Ménages occupés	1 988	2 298	4 286
Ménages interviewés	1 934	2 269	4 203
Taux de réponse des ménages dans le sous-échantillon ¹	97,3	98,7	98,1
Interviews des hommes de 15–59 ans			
Effectif d'hommes éligibles	3 483	3 508	6 991
Effectif d'hommes éligibles interviewés	3 084	3 237	6 321
Taux de réponse des hommes éligibles ²	88,5	92,3	90,4

¹ Ménages enquêtés/ménages occupés

² Enquêtés interviewés/enquêtés éligibles

¹ *Un ménage occupé* est un ménage qui existe et dont l'emplacement a été identifié sur le terrain, que des membres soient présents ou non au moment du passage des enquêteurs.

CARACTÉRISTIQUES DU LOGEMENT ET DE LA POPULATION DES MÉNAGES

2

Tableau 2.1 Caractéristiques du ménage : Logement

Répartition (en %) des ménages et de la population de droit par certaines caractéristiques du logement, et répartition (en %) des ménages par fréquence à laquelle on fume dans le logement, selon le milieu de résidence, EDS-C Sénégal 2023

Caractéristique	Ménages			Population		
	Urbain	Rural	Ensemble	Urbain	Rural	Ensemble
Statut d'occupation du logement						
Propriétaire	51,3	80,6	65,7	64,5	83,1	74,8
Copropriétaire	7,9	12,6	10,2	8,8	12,9	11,1
Locataire-acheteur	2,0	0,3	1,1	1,3	0,1	0,6
Locataire simple	30,8	2,1	16,7	19,8	1,0	9,5
Colocataire	1,9	0,5	1,2	1,1	0,2	0,6
Sous-locataire	0,2	0,0	0,1	0,0	0,0	0,0
Logé par l'employeur	1,4	0,7	1,0	0,3	0,1	0,2
Logé gratuitement par un parent ou ami	4,6	3,2	3,9	4,1	2,4	3,2
Total	100,0	100,0	100,0	100,0	100,0	100,0
Matériau de revêtement du sol						
Terre/sable	12,7	35,1	23,7	14,4	33,4	24,9
Boue	0,3	1,2	0,8	0,3	1,1	0,8
Planche en bois	0,0	0,1	0,1	0,0	0,1	0,0
Palme/bambou	0,1	0,2	0,2	0,1	0,3	0,2
Parquet ou bois poli	0,1	0,1	0,1	0,1	0,0	0,1
Vinyle ou bandes d'asphalte	0,5	1,4	0,9	0,5	1,6	1,1
Carrelage	57,6	17,5	37,9	55,5	18,6	35,2
Ciment	26,9	42,7	34,7	27,7	43,3	36,3
Moquette	0,6	0,7	0,7	0,5	0,5	0,5
Autre	1,2	1,0	1,1	0,9	1,0	1,0
Total	100,0	100,0	100,0	100,0	100,0	100,0
Électricité						
Oui	95,9	57,4	77,0	96,8	59,9	76,4
Non	4,1	42,6	23,0	3,2	40,1	23,6
Total	100,0	100,0	100,0	100,0	100,0	100,0
Pièces utilisées pour dormir						
Une	21,6	7,0	14,4	7,7	2,5	4,8
Deux	17,4	14,7	16,1	12,0	8,8	10,2
Trois ou plus	61,0	78,4	69,6	80,2	88,8	84,9
Total	100,0	100,0	100,0	100,0	100,0	100,0
Fréquence à laquelle on fume dans le logement						
Tous les jours	16,6	11,7	14,2	17,9	12,1	14,7
Une fois par semaine	5,5	4,2	4,9	5,5	4,2	4,8
Une fois par mois	1,4	2,6	2,0	1,5	2,8	2,2
Moins d'une fois par mois	1,4	2,1	1,8	1,7	2,4	2,0
Jamais	75,0	79,4	77,2	73,5	78,5	76,3
Total	100,0	100,0	100,0	100,0	100,0	100,0
Effectif de ménages/ population	4 281	4 142	8 423	31 946	39 210	71 156

Tableau 2.2 Caractéristiques du ménage : Cuisine

Répartition (en %) des ménages et de la population de droit par endroit où se fait la cuisine, par équipement de cuisine, et combustible utilisé pour cuisiner, selon le milieu de résidence, EDS-C Sénégal 2023

Caractéristique	Ménages			Population		
	Urbain	Rural	Ensemble	Urbain	Rural	Ensemble
Endroit pour cuisiner						
Dans le logement	55,8	36,8	46,5	56,0	36,2	45,1
Pièce/cuisine séparée	32,3	19,9	26,2	33,4	20,8	26,5
Pas de pièce/cuisine séparée	23,5	16,9	20,3	22,6	15,4	18,6
Dans un bâtiment séparé	27,9	40,7	34,2	33,7	44,3	39,6
À l'extérieur	9,0	19,8	14,3	8,5	18,6	14,1
Autre	0,4	0,3	0,3	0,2	0,2	0,2
Pas de repas préparé dans le ménage	6,9	2,3	4,7	1,5	0,7	1,1
Total	100,0	100,0	100,0	100,0	100,0	100,0
Équipement principal pour cuisiner						
Combustibles et équipements propres	64,6	12,2	38,8	62,6	9,9	33,6
Cuisinière électrique	0,4	0,1	0,2	0,5	0,0	0,2
Four solaire	0,1	0,0	0,0	0,0	0,0	0,0
Cuisinière GPL /gaz naturel	49,0	8,7	29,2	47,9	7,0	25,4
Cuisinière au gaz naturel canalisé	7,4	1,4	4,5	7,0	1,1	3,7
Cuisinière au Biogaz	7,3	2,1	4,7	6,7	1,7	4,0
Réchaud à combustible liquide utilisant de l'alcool/éthanol	0,4	0,0	0,2	0,6	0,0	0,3
Autres combustibles et équipements	28,5	85,4	56,5	35,9	89,4	65,4
Réchaud à combustible liquide n'utilisant pas d'alcool/éthanol	0,5	0,4	0,4	0,5	0,5	0,5
Cuisinière à combustible solide vendue dans le commerce	5,8	7,7	6,7	6,9	8,4	7,8
Avec une cheminée	1,3	3,1	2,2	1,6	3,7	2,7
Sans cheminée	4,5	4,6	4,5	5,3	4,8	5,0
Cuisinière traditionnelle à combustible solide	12,2	16,3	14,2	15,3	16,9	16,1
Avec une cheminée	3,1	6,7	4,9	4,1	7,0	5,7
Sans cheminée	9,0	9,6	9,3	11,2	9,8	10,4
Feu autour de trois pierres/feu ouvert	9,9	60,9	35,0	13,1	63,5	40,9
Autre	0,1	0,2	0,1	0,0	0,1	0,1
Pas de repas préparé dans le ménage	6,9	2,3	4,7	1,5	0,7	1,1
Total	100,0	100,0	100,0	100,0	100,0	100,0
Combustible pour cuisiner						
Combustibles et équipements propres¹	64,6	12,2	38,8	62,6	9,9	33,6
Combustibles solides pour cuisiner	28,0	85,3	56,2	35,3	89,4	65,1
Charbon/lignite	0,3	0,1	0,2	0,3	0,1	0,2
Charbon de bois	16,6	13,9	15,3	20,0	14,2	16,8
Bois	10,7	65,8	37,8	14,5	68,2	44,1
Paille/branchages/herbes	0,2	1,3	0,8	0,3	1,6	1,0
Résidus agricoles	0,0	0,1	0,0	0,0	0,1	0,1
Bouse d'animal/déchets	0,1	3,5	1,8	0,1	4,4	2,5
Combustibles biomasse transformés (pellets) ou granulés de bois	0,0	0,3	0,1	0,0	0,4	0,2
Ordures/plastique	0,0	0,1	0,0	0,0	0,1	0,0
Sciure	0,0	0,3	0,2	0,1	0,3	0,2
Autres combustibles	0,5	0,1	0,3	0,5	0,0	0,3
Essence/diesel	0,1	0,0	0,1	0,2	0,0	0,1
Kérosène/paraffine	0,2	0,1	0,1	0,3	0,0	0,1
Autre	0,1	0,0	0,1	0,1	0,0	0,0
Pas de repas préparé dans le ménage	6,9	2,3	4,7	1,5	0,7	1,1
Total	100,0	100,0	100,0	100,0	100,0	100,0
Effectif de ménages/population	4 281	4 142	8 423	31 946	39 210	71 156

GPL = Gaz propane liquéfié

¹ Comprend les cuisinières/réchauds utilisant l'électricité, le GPL/gaz naturel/biogaz, énergie solaire et alcool/éthanol.

Tableau 2.3 Caractéristiques du ménage : Chauffage et éclairage

Répartition (en %) des ménages et de la population de droit par technologie de chauffage, combustible pour le chauffage et principal combustible ou technologie pour l'éclairage, selon le milieu de résidence, EDS-C Sénégal 2023

Caractéristique	Ménages			Population		
	Urbain	Rural	Ensemble	Urbain	Rural	Ensemble
Technologie de chauffage						
Chauffage d'appoint commercial	0,2	0,2	0,2	0,1	0,2	0,1
Sans cheminée	0,2	0,2	0,2	0,1	0,2	0,1
Chauffage d'appoint traditionnel	1,8	1,6	1,7	1,8	1,6	1,7
Avec une cheminée	0,3	0,2	0,2	0,2	0,2	0,2
Sans cheminée	1,5	1,4	1,5	1,6	1,5	1,6
Cuisinière commerciale	4,6	3,6	4,1	5,0	3,6	4,2
Avec une cheminée	0,5	0,7	0,6	0,5	0,7	0,6
Sans cheminée	4,1	2,9	3,5	4,5	2,9	3,6
Fourneau traditionnel	36,2	20,0	28,2	39,5	20,4	29,0
Avec une cheminée	3,7	5,0	4,3	4,2	5,5	4,9
Sans cheminée	32,5	15,0	23,9	35,3	15,0	24,1
Feu autour de trois pierres/Feu ouvert	1,3	8,3	4,8	1,6	8,9	5,6
Autre	1,1	1,3	1,2	0,8	1,6	1,3
Pas de chauffage dans le ménage	54,8	65,0	59,8	51,1	63,6	58,0
Total	100,0	100,0	100,0	100,0	100,0	100,0
Combustible pour le chauffage						
Combustibles et technologies propres ¹	6,7	1,8	4,3	6,6	2,0	4,1
Électricité	5,4	1,5	3,5	5,2	1,7	3,3
Gaz naturel canalisé	0,1	0,0	0,1	0,1	0,0	0,0
Gaz Propane Liquéfié (GPL)/gaz pour cuisiner	1,0	0,3	0,7	1,1	0,3	0,6
Biogaz	0,1	0,0	0,1	0,2	0,0	0,1
Charbon /lignite	0,3	0,5	0,4	0,4	0,4	0,4
Charbon de bois	35,3	20,8	28,2	38,3	21,4	29,0
Bois	2,1	10,2	6,1	2,8	10,6	7,1
Résidus agricoles	0,0	0,1	0,0	0,0	0,1	0,1
Déjections animales/bouse	0,0	0,2	0,1	0,0	0,2	0,1
Sciure	0,0	0,1	0,0	0,0	0,1	0,1
Autre combustible	0,7	1,3	1,0	0,7	1,6	1,2
Pas de chauffage dans le ménage	54,8	65,0	59,8	51,1	63,6	58,0
Total	100,0	100,0	100,0	100,0	100,0	100,0
Principal combustible ou technologie pour l'éclairage						
Combustibles et énergies propres	99,1	98,4	98,7	99,5	98,5	99,0
Électricité	95,1	54,7	75,2	96,1	56,5	74,2
Groupe électrogène	0,2	0,3	0,2	0,1	0,2	0,2
Lampe solaire	1,5	15,7	8,5	1,3	17,2	10,1
Lampe torche	2,2	27,7	14,8	1,9	24,6	14,4
Lampe à gaz	0,1	0,0	0,1	0,1	0,0	0,1
Lampe tempête	0,0	0,2	0,1	0,0	0,2	0,1
Lampe à pétrole artisanale	0,0	0,1	0,0	0,0	0,1	0,1
Bougie	0,3	0,7	0,5	0,2	0,6	0,4
Bois	0,1	0,2	0,1	0,1	0,2	0,2
Autre combustible	0,1	0,1	0,1	0,1	0,1	0,1
Pas d'éclairage dans le ménage	0,4	0,3	0,4	0,2	0,2	0,2
Total	100,0	100,0	100,0	100,0	100,0	100,0
Effectif de ménages/population	4 281	4 142	8 423	31 946	39 210	71 156

GPL = Gaz Propane Liquéfié

¹ Comprend le chauffage central, l'électricité, le GPL/gaz naturel/biogaz, chauffage à air soufflant solaire et alcool/éthanol.

Tableau 2.4 Dépendance principale à l'égard des combustibles et technologies propres

Pourcentage de la population de droit dépendant de combustibles et de technologies propres pour la cuisine, pourcentage dépendant de combustibles solides pour la cuisine, pourcentage dépendant de combustibles et de technologies propres pour le chauffage d'appoint, pourcentage dépendant de combustibles et de technologies propres pour l'éclairage, pourcentage dépendant de combustibles et de technologies propres pour la cuisine, le chauffage d'appoint et l'éclairage, selon certaines caractéristiques socio-économiques, EDS-C Sénégal 2023

Caractéristique sociodémographique	Dépendance principale à l'égard de combustibles et d'équipements propres pour cuisiner ¹	Dépendance principale à l'égard de combustibles solides pour la cuisine ²	Nombre de personnes dans les ménages ayant déclaré cuisiner	Dépendance principale à l'égard de combustibles et de technologies propres pour le chauffage d'appoint ³	Nombre de personnes dans les ménages ayant déclaré utiliser un chauffage d'appoint	Dépendance principale à l'égard de combustibles et de technologies propres pour l'éclairage ⁴	Nombre de personnes dans les ménages ayant déclaré utiliser de l'éclairage	Dépendance principale à l'égard de combustibles et de technologies propres pour la cuisine, le chauffage d'appoint et l'éclairage ⁵	Effectif de personnes
Résidence									
Urbain	63,6	35,9	31 474	13,6	15 610	99,7	31 883	35,8	31 946
Rural	10,0	90,0	38 929	5,4	14 269	98,7	39 121	6,6	39 210
Région									
Dakar	85,1	14,4	15 801	14,2	8 623	99,6	16 067	46,1	16 107
Ziguinchor	17,5	81,6	2 647	14,2	539	99,0	2 687	13,6	2 697
Diourbel	20,8	78,5	7 227	9,3	2 495	100,0	7 288	14,8	7 288
Saint-Louis	23,8	75,9	5 439	8,8	2 862	99,2	5 438	10,0	5 457
Tambacounda	1,4	98,6	3 592	1,5	1 724	97,9	3 599	1,2	3 604
Kaolack	20,6	79,4	4 931	6,1	1 669	98,6	4 999	16,4	5 009
Thiès	43,6	56,4	10 325	7,8	4 136	99,9	10 399	25,0	10 406
Louga	15,8	84,2	3 985	16,9	2 354	99,7	3 996	6,5	3 996
Fatick	17,6	82,4	4 306	0,0	1 295	99,1	4 321	15,0	4 344
Kolda	3,2	96,8	3 028	7,7	1 077	97,5	3 034	2,8	3 045
Matam	0,7	99,3	3 040	4,5	992	99,3	3 043	1,0	3 065
Kaffrine	2,3	97,7	2 903	5,7	897	99,6	2 924	1,7	2 925
Kédougou	1,5	98,2	761	3,3	269	97,8	775	2,6	775
Sédhiou	1,6	98,4	2 418	7,2	946	94,9	2 434	1,7	2 439
Quintile de bien-être économique									
Le plus bas	0,1	99,9	14 141	0,1	4 789	97,1	14 158	0,5	14 224
Second	1,5	98,5	14 071	7,1	4 905	99,0	14 198	1,8	14 244
Moyen	19,9	80,0	13 938	7,4	5 242	99,9	14 194	16,0	14 218
Quatrième	62,7	36,7	14 051	14,7	6 748	99,8	14 227	38,4	14 241
Le plus élevé	85,1	14,3	14 201	14,2	8 194	100,0	14 227	41,9	14 227
Ensemble	33,9	65,8	70 402	9,7	29 879	99,2	71 004	19,7	71 156

¹ Comprend les cuisinières/cuiseurs utilisant l'électricité, GPL/gaz naturel /biogaz, énergie solaire et alcool éthanol.

² Comprend le charbon/lignite, charbon de bois, bois, paille/branchages/herbes, résidus agricoles et bouse/déjections animales, biomasse transformée (granulés de bois) ou copeaux de bois, déchets/plastique et sciure.

³ Comprend le chauffage central, l'électricité, le GPL/gaz naturel /biogaz, chauffe-air solaire et alcool/éthanol et gaz propane liquéfié, gaz de cuisine.

⁴ Comprend l'électricité, le groupe électrogène, lanterne solaire, lampe torche, lampe à gaz, lampe tempête et lampe à pétrole artisanale.

⁵ Pour pouvoir calculer l'indicateur ODD 7.1.2, les personnes vivant dans les ménages ayant déclaré pas de cuisine, pas de chauffage d'appoint ou pas d'éclairage sont incluses dans le numérateur.

Tableau 2.5 Biens possédés par le ménage

Pourcentage de ménages possédant certains équipements, des moyens de transport, de la terre agricole et du bétail/animaux de ferme, par milieu de résidence, EDS-C Sénégal 2023

Possession	Résidence		Ensemble
	Urbain	Rural	
Biens possédés par le ménage			
Radio	49,9	56,4	53,1
Télévision	87,1	48,4	68,1
Antenne MMDS/TV5	12,1	12,2	12,2
Abonnement à CANAL	52,8	21,8	37,6
Téléphone cellulaire, portable	87,9	87,8	87,8
Téléphone fixe	9,7	1,5	5,6
Montre	37,1	20,4	28,9
Machine à laver	3,0	0,3	1,7
Un réfrigérateur	59,5	22,6	41,4
Un réchaud/cuisinière à gaz/électrique	14,7	7,0	10,9
Un foyer amélioré	32,1	25,4	28,8
Vidéo/lecteur CD/DVD	4,0	1,1	2,6
Climatiseur	7,7	1,8	4,8
Ordinateur	24,9	5,6	15,4
Internet	22,3	3,8	13,2
Un poêle à gaz	11,3	3,9	7,6
Moyens de transport			
Bicyclette	15,1	16,5	15,8
Mobylette/Motocyclette	18,7	16,5	17,7
Voiture personnelle	13,6	5,2	9,5
Voiture/camion	2,6	1,8	2,2
Charette tirée par un animal	5,5	45,2	25,0
Charrue	2,4	25,2	13,6
Pirogue/filet	1,4	1,7	1,5
Tricycle	0,4	0,6	0,5
Bateau	0,5	0,3	0,4
Possession de terres agricoles	11,7	68,2	39,5
Possession d'animaux de ferme¹	38,7	78,6	58,3
Effectif de ménages	4 281	4 142	8 423

¹ Vaches, taureaux, autre bétail, chevaux, ânes, mules, chèvres, moutons, poulets ou autre volaille

Tableau 2.6 Quintiles de bien-être économique

Répartition (en %) de la population de droit par quintile de bien-être économique et coefficient de Gini, selon le milieu de résidence et la région, EDS-C Sénégal 2023

Résidence/région	Quintile de bien-être économique					Total	Effectif de personnes	Coefficient de Gini ¹
	Le plus bas	Second	Moyen	Quatrième	Le plus élevé			
Résidence								
Urbain	2,3	5,5	20,5	32,9	38,9	100,0	31 946	0,11
Rural	34,4	31,9	19,6	9,5	4,6	100,0	39 210	0,28
Région								
Dakar	0,0	0,5	11,5	34,0	53,9	100,0	16 107	0,09
Ziguinchor	23,6	28,7	25,8	13,8	8,0	100,0	2 697	0,29
Diourbel	9,8	22,4	26,0	24,8	17,0	100,0	7 288	0,21
Saint-Louis	26,6	26,3	19,3	15,3	12,5	100,0	5 457	0,32
Tambacounda	55,4	18,9	16,2	6,0	3,5	100,0	3 604	0,38
Kaolack	16,4	36,3	24,3	17,0	6,0	100,0	5 009	0,28
Thiès	4,7	17,1	31,8	26,9	19,5	100,0	10 406	0,21
Louga	19,4	26,4	26,0	17,4	10,8	100,0	3 996	0,23
Fatick	31,3	32,6	18,5	11,4	6,2	100,0	4 344	0,38
Kolda	63,0	18,7	8,7	6,7	2,9	100,0	3 045	0,41
Matam	36,1	33,2	21,9	7,6	1,3	100,0	3 065	0,22
Kaffrine	49,7	31,3	13,6	3,5	1,9	100,0	2 925	0,31
Kédougou	47,9	29,5	16,4	4,3	1,9	100,0	775	0,30
Sédhiou	46,3	33,8	13,1	5,0	1,7	100,0	2 439	0,37
Ensemble	20,0	20,0	20,0	20,0	20,0	100,0	71 156	0,28

¹ Le coefficient de Gini mesure le niveau de concentration de la richesse, 0 représentant une distribution égale de la richesse et 1 signifiant une distribution totalement inégalitaire.

Tableau 2.7 Population des ménages par âge, sexe et milieu de résidence

Répartition (en %) de la population de fait des ménages par différents groupes d'âges et pourcentage de la population de fait des ménages de 10–19 ans, selon le sexe et le milieu de résidence, EDS-C Sénégal 2023

Groupe d'âges	Urbain			Rural			Ensemble		
	Masculin	Féminin	Ensemble	Masculin	Féminin	Ensemble	Masculin	Féminin	Ensemble
<5	12,5	10,9	11,7	17,3	13,8	15,4	15,1	12,5	13,7
5–9	12,0	11,1	11,6	17,4	15,1	16,2	15,0	13,4	14,1
10–14	12,6	13,0	12,8	16,7	15,5	16,0	14,8	14,4	14,6
15–19	10,6	11,1	10,9	10,5	9,7	10,0	10,5	10,3	10,4
20–24	9,9	9,5	9,7	6,6	8,1	7,5	8,1	8,7	8,4
25–29	6,8	7,5	7,2	4,6	6,0	5,3	5,6	6,7	6,2
30–34	6,8	6,9	6,9	4,3	5,9	5,2	5,4	6,4	5,9
35–39	5,6	6,0	5,8	3,6	5,1	4,4	4,5	5,5	5,1
40–44	4,7	4,9	4,8	3,4	3,5	3,5	4,0	4,1	4,1
45–49	4,0	3,1	3,5	2,8	2,5	2,7	3,3	2,8	3,0
50–54	3,3	4,5	3,9	2,7	5,1	4,0	3,0	4,8	4,0
55–59	1,9	3,0	2,5	1,7	2,5	2,1	1,8	2,7	2,3
60–64	3,5	2,8	3,2	2,9	2,5	2,7	3,2	2,6	2,9
65–69	2,1	2,0	2,1	2,1	1,6	1,8	2,1	1,8	1,9
70–74	1,5	1,5	1,5	1,6	1,2	1,4	1,6	1,4	1,5
75–79	0,7	0,7	0,7	0,8	0,6	0,7	0,7	0,6	0,7
80 +	0,7	0,9	0,8	0,8	0,9	0,9	0,8	0,9	0,9
Ne sait pas/Manquant	0,6	0,4	0,5	0,3	0,3	0,3	0,4	0,3	0,4
Total	100,0	100,0	100,0	100,0	100,0	100,0	100,0	100,0	100,0
Groupes d'âges dépendants									
0–14	37,1	35,1	36,0	51,4	44,4	47,6	44,9	40,3	42,4
15–64	57,1	59,4	58,3	43,1	51,0	47,4	49,5	54,7	52,3
65+	5,1	5,2	5,2	5,3	4,3	4,7	5,2	4,7	4,9
Ne sait pas/Manquant	0,6	0,4	0,5	0,3	0,3	0,3	0,4	0,3	0,4
Total	100,0	100,0	100,0	100,0	100,0	100,0	100,0	100,0	100,0
Populations des enfants et des adultes									
0–17	43,5	41,5	42,5	58,2	50,2	53,9	51,5	46,4	48,8
18+	55,9	58,1	57,1	41,5	49,5	45,8	48,0	53,3	50,9
Ne sait pas/Manquant	0,6	0,4	0,5	0,3	0,3	0,3	0,4	0,3	0,4
Total	100,0	100,0	100,0	100,0	100,0	100,0	100,0	100,0	100,0
Adolescents 10–19	23,2	24,1	23,7	27,1	25,1	26,1	25,3	24,7	25,0
Effectif de la population	15 026	16 980	32 006	18 052	21 224	39 276	33 078	38 203	71 281

Tableau 2.8 Composition des ménages

Répartition (en %) des ménages par sexe du chef de ménage et par taille du ménage ; taille moyenne des ménages ; et pourcentage de ménages avec des enfants de moins de 18 ans qui sont orphelins ou ne vivant pas avec un parent biologique, selon le milieu de résidence, EDS-C Sénégal 2023

Caractéristique	Résidence		
	Urbain	Rural	Ensemble
Chef du ménage			
Homme	66,4	75,9	71,1
Femme	33,6	24,1	28,9
Total	100,0	100,0	100,0
Nombre de membres habituels			
0	0,1	0,0	0,1
1	9,7	3,4	6,6
2	5,9	2,2	4,1
3	8,1	4,0	6,1
4	8,6	6,6	7,6
5	10,3	8,0	9,2
6	10,2	10,0	10,1
7	8,3	10,8	9,5
8	6,6	8,4	7,5
9+	32,2	46,7	39,3
Total	100,0	100,0	100,0
Taille moyenne du ménage	7,5	9,5	8,4
Pourcentage de ménages avec des enfants de moins de 18 ans qui sont orphelins ou ne vivant pas avec un parent biologique.			
Orphelin double	2,0	1,6	1,8
Orphelin simple ¹	12,9	17,0	14,9
Enfants ne vivant pas avec un parent biologique ²	28,3	40,0	34,1
Orphelins et/ou enfants ne vivant pas avec un parent biologique	33,5	45,8	39,6
Effectif de ménages	4 281	4 142	8 423

Note : Le tableau est basé sur la population de droit des ménages, c'est-à-dire les résidents habituels.

¹ Comprend les enfants dont l'un des deux parents est décédé et dont l'état de survie de l'autre est inconnu

² Les enfants ne vivant pas avec un parent biologique sont les enfants de moins de 18 ans qui vivent dans un ménage dans lequel il n'y a ni leur mère, ni leur père.

Tableau 2.9 Enfants orphelins et résidence des enfants avec les parents

Répartition (en %) de la population de droit des enfants de moins de 18 ans par état de survie des parents et résidence avec les parents, pourcentage d'enfants ne vivant avec aucun parent biologique et pourcentage d'enfants dont l'un ou les deux parents sont décédés, selon certaines caractéristiques sociodémographiques, EDS-C Sénégal 2023

Caractéristique sociodémographique	Vit avec les deux parents	Vit avec la mère mais pas avec le père		Vit avec le père mais pas avec la mère		Ne vit avec aucun des deux parents				Information manquante sur père/mère	Total	Pourcentage ne vivant avec aucun parent biologique	Pourcentage avec un ou les deux parents décédés ¹	Effectif d'enfants	
		Père en vie	Père décédé	Mère en vie	Mère décédée	Les deux en vie	Seule la mère en vie	Seul le père en vie	Les deux décédés						
Groupe d'âges															
0-4	58,3	32,6	1,3	1,7	0,2	5,2	0,2	0,3	0,1	0,1	100,0	5,7	2,1	9 712	
<2	60,6	35,4	1,1	0,6	0,2	1,8	0,0	0,2	0,0	0,0	100,0	2,0	1,5	3 655	
2-4	57,0	30,9	1,4	2,4	0,2	7,2	0,4	0,3	0,1	0,2	100,0	7,9	2,4	6 057	
5-9	53,9	24,6	2,7	4,3	0,5	11,9	1,2	0,5	0,3	0,1	100,0	13,9	5,2	10 003	
10-14	51,0	21,0	4,6	4,0	0,9	14,5	1,9	1,2	0,7	0,2	100,0	18,3	9,4	10 376	
15-17	44,3	18,5	6,4	4,6	1,5	18,4	2,4	2,1	1,6	0,2	100,0	24,5	14,1	4 495	
Sexe															
Masculin	54,1	25,0	3,2	4,1	0,9	10,2	1,2	0,6	0,5	0,1	100,0	12,5	6,4	16 989	
Féminin	51,9	24,9	3,5	3,0	0,5	12,9	1,4	1,0	0,6	0,2	100,0	16,0	7,0	17 597	
Résidence															
Urbain	52,9	24,3	3,6	3,8	0,7	11,4	1,3	0,9	0,8	0,2	100,0	14,5	7,4	13 480	
Rural	53,1	25,4	3,2	3,4	0,6	11,7	1,2	0,8	0,4	0,1	100,0	14,2	6,3	21 105	
Région															
Dakar	56,3	23,5	3,5	4,0	0,8	8,9	1,1	0,7	1,2	0,2	100,0	11,9	7,2	6 158	
Ziguinchor	48,7	17,5	3,2	5,5	0,5	19,8	2,1	1,3	1,4	0,1	100,0	24,5	8,5	1 284	
Diourbel	42,8	35,9	2,5	3,2	0,7	12,7	0,9	1,0	0,1	0,2	100,0	14,6	5,2	3 788	
Saint-Louis	53,6	24,0	3,4	3,5	0,4	12,1	1,8	0,6	0,4	0,1	100,0	15,0	6,7	2 705	
Tambacounda	59,6	19,5	3,0	4,6	1,0	9,6	1,5	0,8	0,2	0,2	100,0	12,1	6,5	1 911	
Kaolack	56,7	22,7	2,6	2,4	0,6	12,0	1,7	0,8	0,5	0,0	100,0	15,0	6,2	2 650	
Thiès	48,6	29,0	4,2	2,8	0,5	12,5	1,1	0,9	0,3	0,1	100,0	14,8	6,9	4 967	
Louga	46,1	33,5	3,2	3,5	0,3	11,4	0,8	0,8	0,3	0,1	100,0	13,3	5,4	2 015	
Fatick	51,2	26,9	3,3	2,5	0,5	13,2	1,1	0,7	0,5	0,1	100,0	15,5	6,2	2 414	
Kolda	64,5	14,9	4,0	3,2	0,9	8,3	2,1	1,3	0,6	0,2	100,0	12,3	8,9	1 650	
Matam	48,7	26,9	4,9	4,4	0,8	11,6	1,2	0,7	0,7	0,3	100,0	14,2	8,3	1 648	
Kaffrine	66,3	15,6	2,4	3,0	1,1	9,9	0,7	0,8	0,1	0,1	100,0	11,6	5,1	1 640	
Kédougou	64,2	16,1	2,9	3,1	1,6	8,9	1,2	1,3	0,5	0,1	100,0	11,9	7,5	395	
Sédhiou	55,2	15,5	3,4	5,9	1,0	15,4	1,8	1,2	0,4	0,2	100,0	18,7	7,8	1 359	
Quintile de bien-être économique															
Le plus bas	62,3	16,9	3,4	3,7	0,8	10,2	1,5	0,6	0,4	0,2	100,0	12,7	6,7	7 976	
Second	53,6	24,5	3,2	3,5	0,7	11,8	1,2	1,0	0,4	0,1	100,0	14,4	6,5	7 689	
Moyen	47,2	29,5	4,0	3,0	0,6	12,7	1,5	1,0	0,5	0,1	100,0	15,6	7,6	6 983	
Quatrième	48,6	29,4	2,9	3,0	0,8	12,5	1,0	0,8	0,7	0,2	100,0	15,0	6,3	6 328	
Le plus élevé	51,4	26,5	3,1	4,4	0,5	11,0	1,1	0,9	0,8	0,2	100,0	13,9	6,5	5 609	
Ensemble <15	54,3	25,9	2,9	3,4	0,5	10,6	1,1	0,7	0,4	0,1	100,0	12,8	5,6	30 091	
Ensemble <18	53,0	25,0	3,4	3,5	0,7	11,6	1,3	0,9	0,5	0,1	100,0	14,3	6,7	34 586	

Note : Le tableau est basé sur la population de droit des ménages, c'est-à-dire les résidents habituels.

¹ Comprend les enfants dont le père est décédé, ceux dont la mère est décédée, ceux dont les deux parents sont décédés et ceux dont un parent est décédé et dont l'information sur l'état de survie de l'autre est manquante

Tableau 2.10 Enregistrement à l'état civil des naissances d'enfants de moins de 5 ans

Pourcentage d'enfants de moins de 5 ans (population de droit) dont la naissance a été enregistrée à l'état civil selon certaines caractéristiques sociodémographiques, EDS-C Sénégal 2023

Caractéristique sociodémographique	Pourcentage d'enfants dont la naissance a été enregistrée et qui :		Pourcentage total dont la naissance a été enregistrée	Effectif d'enfants
	Ont un acte de naissance	N'ont pas d'acte de naissance		
Âge				
<1	74,0	2,4	76,4	1 773
1-4	81,6	0,9	82,5	7 939
Sexe				
Masculin	79,8	1,2	81,0	4 950
Féminin	80,6	1,2	81,9	4 762
Résidence				
Urbain	89,6	1,1	90,7	3 683
Rural	74,4	1,2	75,7	6 029
Région				
Dakar	91,6	1,4	92,9	1 775
Ziguinchor	90,1	0,5	90,6	307
Diourbel	68,5	1,7	70,2	1 111
Saint-Louis	72,4	0,4	72,8	713
Tambacounda	72,7	0,6	73,4	525
Kaolack	78,6	3,0	81,6	789
Thiès	90,2	0,6	90,8	1 307
Louga	63,2	0,8	64,0	577
Fatick	84,6	1,6	86,2	650
Kolda	85,5	1,0	86,4	481
Matam	72,8	1,7	74,5	434
Kaffrine	75,0	0,5	75,5	547
Kédougou	83,8	0,9	84,7	128
Sédhiou	73,3	0,6	73,9	368
Quintile de bien-être économique				
Le plus bas	65,8	1,2	67,1	2 316
Second	77,9	1,3	79,1	2 180
Moyen	82,8	1,3	84,1	1 912
Quatrième	86,3	0,9	87,2	1 697
Le plus élevé	94,5	1,2	95,7	1 607
Ensemble	80,2	1,2	81,4	9 712

Tableau 2.11.1 Niveau d'instruction de la population des ménages : Femme

Répartition (en %) de la population de fait des femmes des ménages âgées de 6 ans et plus, en fonction du plus haut niveau d'instruction atteint ou achevé et nombre médian d'années complétées, selon certaines caractéristiques sociodémographiques, EDS-C Sénégal 2023

Caractéristique sociodémographique	Aucun	Primaire incomplet	Primaire complet ¹	Secondaire incomplet	Secondaire complet ²	Supérieur	Ne sait pas	Total	Effectif de femmes	Nombre médian d'années complétées
Groupe d'âges										
6-9	42,8	56,3	0,0	0,5	0,0	0,0	0,4	100,0	4 104	a
10-14	25,7	54,7	3,2	15,7	0,1	0,0	0,7	100,0	5 494	2,8
15-19	26,8	15,8	3,6	48,6	3,3	1,0	0,9	100,0	3 937	5,9
20-24	34,9	11,3	3,4	29,9	10,2	8,4	1,7	100,0	3 336	5,6
25-29	45,5	12,0	3,2	21,4	6,4	9,0	2,6	100,0	2 547	2,5
30-34	54,0	16,3	4,0	13,2	3,9	6,7	1,9	100,0	2 429	a
35-39	62,3	17,6	4,5	7,9	1,3	4,6	1,8	100,0	2 110	a
40-44	60,1	19,7	6,6	8,4	1,8	2,2	1,2	100,0	1 584	a
45-49	62,6	16,9	5,2	9,3	1,4	2,8	1,9	100,0	1 072	a
50-54	78,8	9,1	3,7	4,5	0,4	2,3	1,3	100,0	1 848	a
55-59	75,6	8,3	4,2	6,9	0,8	2,4	1,8	100,0	1 038	a
60-64	76,7	8,4	3,9	8,1	0,8	1,1	1,1	100,0	1 001	a
65+	86,6	3,7	2,4	3,7	0,4	2,3	1,0	100,0	1 796	a
Ne sait pas/Information manquante	62,4	9,7	4,9	7,4	1,7	4,2	9,7	100,0	118	a
Résidence										
Urbain	33,4	28,3	4,6	22,4	4,1	5,7	1,6	100,0	14 768	3,2
Rural	59,5	23,3	2,2	11,7	1,3	0,9	1,1	100,0	17 647	a
Région										
Dakar	30,4	27,4	5,6	22,5	4,2	8,2	1,7	100,0	7 362	4,1
Ziguinchor	27,0	27,9	5,7	29,8	5,3	3,0	1,3	100,0	1 176	4,3
Diourbel	67,7	18,1	1,6	9,2	1,1	1,0	1,4	100,0	3 392	a
Saint-Louis	48,4	27,6	2,7	16,4	1,8	1,9	1,1	100,0	2 551	a
Tambacounda	57,9	26,0	3,3	9,9	1,3	1,0	0,6	100,0	1 565	a
Kaolack	51,2	24,8	3,1	15,3	2,2	1,7	1,6	100,0	2 369	a
Thiès	42,7	28,7	2,5	18,6	3,3	2,8	1,5	100,0	4 766	1,1
Louga	62,9	20,2	2,7	9,9	1,5	1,1	1,7	100,0	1 927	a
Fatick	44,9	28,9	1,7	19,1	2,9	1,8	0,7	100,0	1 950	0,4
Kolda	44,8	32,0	4,4	16,2	1,3	0,6	0,8	100,0	1 295	0,5
Matam	57,1	25,6	2,5	11,7	1,2	0,8	1,2	100,0	1 402	a
Kaffrine	78,5	13,1	1,2	5,2	0,9	0,4	0,6	100,0	1 322	a
Kédougou	41,4	35,2	2,7	18,6	1,4	0,9	0,0	100,0	319	0,7
Sédhiou	53,8	24,9	1,9	15,9	1,8	0,9	0,8	100,0	1 018	a
Quintile de bien-être économique										
Le plus bas	64,6	23,5	2,0	8,4	0,6	0,3	0,7	100,0	6 090	a
Second	59,4	23,3	2,2	12,6	1,2	0,5	0,9	100,0	6 357	a
Moyen	49,6	26,7	2,9	16,0	2,4	1,3	1,0	100,0	6 484	a
Quatrième	40,6	29,2	4,0	19,5	3,1	2,2	1,5	100,0	6 644	1,6
Le plus élevé	26,4	25,1	5,2	25,2	5,3	10,6	2,2	100,0	6 840	4,7
Ensemble	47,6	25,6	3,3	16,6	2,6	3,1	1,3	100,0	32 415	a

a = non calculé car moins de 50% des femmes ont fréquenté l'école ou ont complété une classe.

¹ A achevé 6 classes du niveau primaire.

² A achevé 7 classes du niveau secondaire.

Tableau 2.11.2 Niveau d'instruction de la population des ménages : Homme

Répartition (en %) de la population de fait des hommes des ménages âgés de 6 ans et plus, en fonction du plus haut niveau d'instruction atteint ou achevé et nombre médian d'années complétées, selon certaines caractéristiques sociodémographiques, EDS-C Sénégal 2023

Caractéristique sociodémographique	Aucun	Primaire incomplet	Primaire complet ¹	Secondaire incomplet	Secondaire complet ²	Supérieur	Ne sait pas	Total	Effectif d'hommes	Nombre médian d'années complétées
Groupe d'âges										
6-9	49,4	50,0	0,0	0,3	0,0	0,0	0,2	100,0	3 936	a
10-14	32,1	50,6	2,1	14,3	0,0	0,0	0,8	100,0	4 903	2,2
15-19	32,7	17,2	3,0	42,5	2,5	0,4	1,7	100,0	3 480	4,9
20-24	35,4	12,9	2,3	29,4	7,8	10,3	1,8	100,0	2 679	5,2
25-29	40,0	12,2	2,8	21,6	5,7	15,1	2,6	100,0	1 846	4,4
30-34	40,9	17,3	3,4	16,4	4,2	14,4	3,2	100,0	1 801	3,5
35-39	43,8	17,5	5,6	14,7	2,8	10,5	5,2	100,0	1 494	2,2
40-44	50,2	15,8	7,8	11,9	2,4	7,8	4,1	100,0	1 332	a
45-49	49,2	18,7	6,4	13,8	1,8	5,7	4,6	100,0	1 098	a
50-54	56,9	13,3	6,1	11,5	2,0	5,5	4,6	100,0	983	a
55-59	58,8	11,8	3,0	11,5	2,1	9,5	3,3	100,0	592	a
60-64	62,7	7,3	5,5	12,7	2,6	5,6	3,6	100,0	1 052	a
65+	73,5	4,9	4,2	7,4	1,1	6,1	2,8	100,0	1 726	a
Ne sait pas/Information manquante	56,1	9,0	4,9	7,8	1,2	2,0	18,9	100,0	146	a
Résidence										
Urbain	29,6	27,6	4,2	23,2	3,5	8,6	3,4	100,0	12 761	4,0
Rural	56,5	24,3	2,2	11,9	1,5	2,4	1,3	100,0	14 308	a
Région										
Dakar	26,7	25,6	5,0	24,1	3,3	11,5	3,8	100,0	6 612	4,5
Ziguinchor	16,1	29,5	5,9	32,3	6,0	7,0	3,2	100,0	1 145	5,3
Diourbel	69,7	16,5	1,6	8,0	0,7	2,0	1,6	100,0	2 535	a
Saint-Louis	52,6	22,9	2,4	15,2	2,1	3,0	1,7	100,0	2 058	a
Tambacounda	60,3	23,8	2,6	9,3	1,3	1,7	0,9	100,0	1 387	a
Kaolack	47,7	24,2	3,1	16,0	2,5	3,9	2,5	100,0	1 724	a
Thiès	38,0	31,5	2,6	17,6	2,4	4,9	3,0	100,0	4 017	1,5
Louga	60,6	21,6	1,7	10,1	1,6	2,7	1,7	100,0	1 374	a
Fatick	37,8	34,0	1,4	19,0	3,0	3,8	1,0	100,0	1 666	1,2
Kolda	35,3	35,8	4,7	17,7	2,7	2,6	1,1	100,0	1 193	1,5
Matam	65,2	21,4	1,5	8,4	1,2	1,4	0,9	100,0	1 139	a
Kaffrine	78,2	12,4	1,2	5,6	0,6	1,3	0,8	100,0	945	a
Kédougou	29,5	40,5	3,2	21,5	2,3	2,9	0,1	100,0	304	2,5
Sédhiou	43,4	28,9	3,1	19,3	2,0	2,1	1,2	100,0	971	0,7
Quintile de bien-être économique										
Le plus bas	62,3	24,0	2,2	9,0	0,9	0,7	0,9	100,0	5 319	a
Second	55,8	24,7	2,5	12,3	1,6	1,9	1,2	100,0	5 243	a
Moyen	44,6	28,4	2,6	17,0	2,3	2,9	2,1	100,0	5 533	0,3
Quatrième	36,3	27,5	4,3	20,2	2,8	5,1	3,9	100,0	5 518	2,4
Le plus élevé	21,1	24,3	4,1	27,0	4,4	15,6	3,4	100,0	5 456	5,4
Ensemble	43,8	25,8	3,2	17,2	2,4	5,3	2,3	100,0	27 069	0,5

a = non calculé car moins de 50% des hommes ont fréquenté l'école ou ont complété une classe.

¹ A achevé 6 classes du niveau primaire

² A achevé 7 classes du niveau secondaire

Tableau 2.12 Taux de fréquentation scolaire

Taux Net de Fréquentation scolaire (TNF) et Taux Brut de Fréquentation scolaire (TBF), de la population de fait des ménages, par sexe et niveau d'études, et indice de parité entre les genres selon certaines caractéristiques sociodémographiques, EDS-C Sénégal 2023

Caractéristique sociodémographique	Taux net de fréquentation scolaire ¹				Taux brut de fréquentation scolaire ²			
	Masculin	Féminin	Ensemble	Indice de parité entre les genres ³	Masculin	Féminin	Ensemble	Indice de parité entre les genres ³
NIVEAU PRIMAIRE								
Résidence								
Urbain	70,5	78,4	74,6	1,11	95,6	105,7	100,9	1,10
Rural	47,1	52,9	50,1	1,12	67,2	76,5	72,0	1,14
Région								
Dakar	74,6	81,1	78,2	1,09	103,4	107,7	105,8	1,04
Ziguinchor	87,8	89,9	88,8	1,02	110,7	111,6	111,1	1,01
Diourbel	30,3	40,3	35,5	1,33	47,8	61,1	54,7	1,28
Saint-Louis	49,6	63,1	56,7	1,27	64,5	88,4	77,1	1,37
Tambacounda	50,3	56,7	53,6	1,13	69,3	82,4	76,0	1,19
Kaolack	50,7	58,2	55,0	1,15	75,4	84,1	80,4	1,12
Thiès	62,7	71,0	66,8	1,13	91,6	100,6	96,1	1,10
Louga	39,6	47,3	43,5	1,20	58,5	72,5	65,6	1,24
Fatick	60,9	62,4	61,6	1,02	84,3	89,8	87,0	1,07
Kolda	74,4	72,6	73,5	0,98	94,0	96,9	95,4	1,03
Matam	41,1	62,0	51,6	1,51	56,4	88,4	72,4	1,57
Kaffrine	22,4	24,4	23,6	1,09	34,1	35,8	35,1	1,05
Kédougou	86,6	86,9	86,8	1,00	118,5	117,1	117,8	0,99
Sédhiou	55,2	60,4	57,5	1,10	73,4	85,8	79,0	1,17
Quintile de bien-être économique								
Le plus bas	46,3	49,2	47,8	1,06	64,2	69,2	66,8	1,08
Second	47,8	56,9	52,4	1,19	68,1	79,5	73,9	1,17
Moyen	56,6	63,3	60,0	1,12	79,9	94,9	87,5	1,19
Quatrième	60,8	69,4	65,6	1,14	88,7	94,4	91,8	1,07
Le plus élevé	77,0	83,2	80,2	1,08	100,1	111,9	106,2	1,12
Total	55,7	62,5	59,2	1,12	77,6	87,5	82,8	1,13
NIVEAU SECONDAIRE								
Résidence								
Urbain	44,2	50,7	47,7	1,15	56,5	64,6	60,9	1,14
Rural	25,4	29,7	27,7	1,17	33,0	38,4	35,8	1,16
Région								
Dakar	49,1	52,8	51,1	1,08	59,4	66,0	63,0	1,11
Ziguinchor	61,4	71,5	66,5	1,16	82,7	91,8	87,3	1,11
Diourbel	16,1	22,4	19,5	1,39	20,8	28,1	24,7	1,35
Saint-Louis	31,0	35,5	33,6	1,14	43,6	47,1	45,7	1,08
Tambacounda	15,7	23,4	19,7	1,49	20,7	29,0	25,1	1,40
Kaolack	29,3	35,5	32,8	1,21	41,6	47,3	44,8	1,14
Thiès	33,0	47,5	40,5	1,44	42,1	61,7	52,2	1,47
Louga	26,3	23,0	24,5	0,87	35,4	31,9	33,5	0,90
Fatick	38,2	46,3	42,4	1,21	52,4	58,9	55,8	1,13
Kolda	34,9	32,7	33,8	0,94	42,3	40,1	41,2	0,95
Matam	20,3	31,2	26,1	1,53	28,5	38,0	33,6	1,33
Kaffrine	12,9	13,7	13,4	1,06	16,4	18,4	17,5	1,12
Kédougou	41,2	37,5	39,4	0,91	47,7	48,8	48,2	1,02
Sédhiou	37,9	37,7	37,8	0,99	47,7	48,8	48,2	1,02
Quintile de bien-être économique								
Le plus bas	19,8	20,6	20,2	1,04	25,4	26,3	25,9	1,04
Second	26,2	32,9	29,7	1,26	34,5	41,9	38,3	1,22
Moyen	31,5	37,6	34,8	1,19	41,2	49,8	45,9	1,21
Quatrième	39,0	47,0	43,2	1,21	50,0	59,9	55,2	1,20
Le plus élevé	54,6	56,6	55,7	1,04	69,3	71,2	70,4	1,03
Total	33,5	39,2	36,5	1,17	43,2	50,2	46,9	1,16

¹ Le taux net de fréquentation scolaire (TNF) au niveau primaire est le pourcentage de la population d'âge officiel de fréquentation du niveau primaire (6–11 ans) qui fréquente l'école primaire. Le taux net de fréquentation scolaire pour le niveau secondaire est le pourcentage de la population d'âge officiel de fréquentation du niveau secondaire (12–18 ans) qui fréquente l'école secondaire. Par définition le taux net de fréquentation ne peut pas excéder 100 %.

² Le taux brut de fréquentation scolaire (TBF) au niveau primaire est le nombre total d'élèves du niveau primaire, exprimé en pourcentage de la population d'âge officiel de fréquentation du niveau primaire. Le taux brut de fréquentation scolaire au niveau secondaire est le nombre total d'élèves du niveau secondaire, exprimé en pourcentage de la population d'âge officiel de fréquentation du niveau secondaire. S'il y a pour un niveau donné un nombre important d'élèves plus âgés ou plus jeunes que l'âge officiel pour ce niveau, le TBF peut excéder 100 %.

³ L'indice de parité entre les genres au niveau primaire est le ratio du TNF (TBF) au niveau primaire des filles sur le TNF (TBF) des garçons. L'indice de parité entre les genres au niveau secondaire est le ratio du TNF (TBF) au niveau secondaire des filles sur le TNF (TBF) des garçons.

Tableau 2.13 Programme d'apprentissage ou d'éveil

Pourcentage d'enfants de 3-5 ans (population de droit) ayant fréquenté un établissement d'apprentissage éducatif au cours de l'année scolaire par type d'établissement, pourcentage d'enfants de 3-5 ans ayant fréquenté un établissement d'apprentissage éducatif, selon certaines caractéristiques sociodémographiques, EDS-C Sénégal 2023

Caractéristique sociodémographique	Pourcentage d'enfants de 3-5 ans ayant fréquenté un établissement d'apprentissage éducatif au cours de l'année scolaire par type d'établissement						Pourcentage ayant fréquenté un établissement d'apprentissage éducatif	Effectif d'enfants de 3-5 ans
	École maternelle	Jardin d'enfant	Case des Tout Petits	École primaire (élémentaire)	École coranique	Centre communautaire/Autre		
Sexe								
Masculin	2,9	11,7	2,5	2,4	0,7	0,2	20,4	3 112
Féminin	3,5	13,8	2,3	3,4	1,1	0,5	24,5	2 988
Résidence								
Urbain	6,3	20,2	1,8	4,1	1,8	0,7	34,8	2 292
Rural	1,3	8,2	2,8	2,2	0,3	0,1	14,9	3 808
Région								
Dakar	7,5	23,2	0,8	5,2	3,0	0,8	40,5	1 071
Ziguinchor	12,7	25,8	9,5	3,1	0,4	0,4	52,0	199
Diourbel	0,7	7,7	0,4	0,8	0,7	0,0	10,2	731
Saint-Louis	2,6	9,5	1,3	1,3	0,2	0,6	15,5	462
Tambacounda	1,8	12,2	3,5	4,3	0,6	0,3	22,7	338
Kaolack	2,0	8,8	5,3	1,2	0,2	0,0	17,5	507
Thiès	3,1	11,0	2,8	2,4	0,5	0,5	20,4	806
Louga	0,9	4,2	1,3	1,8	1,0	0,0	9,3	364
Fatick	2,4	17,5	1,8	3,2	0,7	0,0	25,6	428
Kolda	2,3	19,5	4,1	4,9	0,0	0,4	31,3	273
Matam	1,3	6,1	1,6	2,4	0,0	0,2	11,5	286
Kaffrine	0,6	2,8	1,9	1,5	0,0	0,0	6,8	331
Kédougou	2,4	14,7	10,4	6,8	0,2	0,0	34,5	71
Sédhiou	1,5	9,2	3,1	5,0	0,0	0,0	18,8	231
Quintile de bien-être économique								
Le plus bas	0,6	5,9	1,9	2,0	0,1	0,1	10,7	1 468
Second	1,2	7,8	2,8	2,5	0,0	0,1	14,4	1 382
Moyen	2,8	14,3	3,4	2,5	0,7	0,1	23,7	1 199
Quatrième	4,5	13,7	2,1	3,7	1,2	0,6	25,8	1 079
Le plus élevé	9,0	27,2	1,7	4,2	3,0	1,0	46,1	972
Orphelin (père et/ou mère décédé)								
Oui	0,7	14,2	0,9	1,9	1,3	0,0	19,1	193
Non	3,3	12,7	2,5	2,9	0,8	0,3	22,5	5 907
Ensemble	3,2	12,7	2,4	2,9	0,9	0,3	22,4	6 100

Note : Le tableau n'est basé que sur les enfants qui vivent habituellement dans le ménage.

Tableau 2.14 Taux de participation dans des activités d'apprentissage organisées

Répartition (en %) des enfants qui ont un an de moins que l'âge officiel d'entrée en cycle primaire au début de l'année scolaire par fréquentation d'un programme d'éducation préscolaire ou d'une école primaire, et taux net de fréquentation scolaire ajusté (TNF), selon certaines caractéristiques sociodémographiques, EDS-C Sénégal 2023

Caractéristique sociodémographique	Répartition (en %) des enfants fréquentant			Total	TNF ajusté ¹	Effectif d'enfants de 5 ans au début de l'année scolaire
	Un programme d'éducation préscolaire	L'école primaire	Ni un programme d'éducation préscolaire, ni l'école primaire			
Sexe						
Masculin	14,9	17,7	67,4	100,0	32,6	1 041
Féminin	16,0	26,2	57,8	100,0	42,2	954
Résidence						
Urbain	20,9	31,5	47,6	100,0	52,4	755
Rural	12,1	15,9	72,0	100,0	28,0	1 240
Région						
Dakar	23,4	36,8	39,8	100,0	60,2	352
Ziguinchor	39,5	37,3	23,2	100,0	76,8	58
Diourbel	11,0	8,4	80,6	100,0	19,4	204
Saint-Louis	14,7	15,4	69,9	100,0	30,1	173
Tambacounda	15,6	20,7	63,7	100,0	36,3	125
Kaolack	15,2	18,4	66,4	100,0	33,6	158
Thiès	12,7	18,4	68,8	100,0	31,2	270
Louga	4,7	15,8	79,6	100,0	20,4	132
Fatick	12,7	25,6	61,6	100,0	38,4	138
Kolda	32,9	25,6	41,5	100,0	58,5	78
Matam	8,0	18,8	73,2	100,0	26,8	104
Kaffrine	5,1	7,9	87,0	100,0	13,0	100
Kédougou	20,6	39,6	39,8	100,0	60,2	26
Sédhiou	10,6	27,5	61,9	100,0	38,1	78
Quintile de bien-être économique						
Le plus bas	9,2	14,3	76,6	100,0	23,4	474
Second	11,3	18,1	70,6	100,0	29,4	457
Moyen	14,8	22,2	63,0	100,0	37,0	386
Quatrième	21,2	26,6	52,1	100,0	47,9	358
Le plus élevé	24,7	32,3	43,0	100,0	57,0	320
Ensemble	15,4	21,8	62,8	100,0	37,2	1 995

¹ Le taux net de fréquentation scolaire ajusté (TNF) pour l'apprentissage organisé est équivalent au pourcentage d'enfants étant plus jeune d'un an que l'âge officiel d'entrée en cycle primaire (au début de l'année scolaire) qui fréquentent un programme d'éducation préscolaire ou l'école primaire.

Tableau 2.15 Connaissance d'un programme de transferts sociaux

Pourcentage de ménages connaissant un service de transfert social, EDS-C Sénégal 2023

Caractéristique sociodémographique	Bourse de sécurité familiale	Bourse d'étude	Autre transfert de l'état	Programme d'une structure privée/ONG	Tout autre programme de support extérieur	Au moins un programme	Effectif de ménages
Chef du ménage							
Homme	83,2	46,3	47,1	16,9	1,1	86,2	5 988
Femme	83,2	47,9	49,0	16,5	0,8	86,0	2 435
Âge du chef de ménage							
15-19	*	*	*	*	*	*	13
20-24	56,5	39,1	26,8	8,6	0,3	68,9	141
25-29	78,6	44,7	45,9	18,6	2,6	82,1	267
30-34	71,6	43,6	45,9	16,7	0,7	76,6	577
35-39	83,4	45,2	46,4	17,3	0,2	85,4	688
40-44	83,5	45,0	45,2	15,3	0,8	85,8	904
45-49	82,8	45,5	47,1	18,2	0,6	86,0	895
50-54	84,7	46,5	52,6	15,5	1,7	88,5	1 086
55-59	84,9	48,8	52,0	16,5	0,6	87,4	703
60-64	87,1	47,1	47,3	16,8	1,2	89,2	1 124
65-69	85,3	50,5	46,5	15,9	0,8	87,0	814
70-74	86,1	47,6	47,6	18,8	1,3	88,3	621
75-79	82,9	53,2	46,9	18,8	2,5	86,7	269
80+	87,7	49,7	50,4	19,1	1,2	90,7	272
Ne sait pas	(79,7)	(42,0)	(55,3)	(26,1)	(0,0)	(82,0)	49
Niveau d'instruction du chef de ménage							
Aucun	84,0	39,6	47,1	15,4	1,1	86,2	5 130
Primaire	83,1	51,3	50,1	16,6	0,9	86,0	1 433
Moyen/secondaire ou plus	81,5	65,8	46,9	22,2	1,0	86,1	1 643
Ne sait pas	79,5	44,3	50,5	9,8	0,5	86,3	217
Résidence							
Urbain	78,1	54,3	44,4	17,4	1,0	82,4	4 281
Rural	88,5	39,0	51,0	16,3	1,1	90,1	4 142
Région							
Dakar	72,2	57,0	42,4	17,0	0,9	78,0	2 411
Ziguinchor	87,2	49,9	42,7	15,4	0,1	88,9	393
Diourbel	95,7	50,6	59,8	25,1	0,6	97,0	804
Saint-Louis	83,1	40,3	44,2	17,5	0,9	85,7	660
Tambacounda	89,1	45,5	54,9	24,4	1,1	91,5	351
Kaolack	85,8	34,7	30,5	12,8	0,2	86,7	534
Thiès	75,1	44,1	42,3	9,2	0,9	77,2	1 129
Louga	91,9	41,9	60,1	14,9	0,7	95,2	471
Fatick	92,5	45,9	55,7	19,9	0,3	93,5	443
Kolda	97,5	30,7	63,5	27,4	0,5	98,1	345
Matam	90,2	33,4	58,1	15,4	10,4	92,7	283
Kaffrine	93,2	33,8	61,2	12,1	1,0	94,6	272
Kédougou	80,4	51,5	52,0	12,2	0,2	84,3	103
Sédhiou	97,3	48,6	37,3	13,5	0,2	98,0	223
Quintile de bien-être économique							
Le plus bas	88,7	30,4	48,8	16,1	0,8	90,0	1 599
Second	87,5	38,2	48,1	14,8	1,3	88,9	1 506
Moyen	84,3	45,6	50,5	17,0	1,3	86,7	1 696
Quatrième	77,7	51,8	45,6	16,2	0,9	81,9	1 803
Le plus élevé	79,2	64,5	45,6	19,6	1,0	84,2	1 819
Ensemble	83,2	46,8	47,6	16,8	1,0	86,2	8 423

Note : Les valeurs entre parenthèses sont basées sur 25-49 cas non pondérés ; un astérisque indique qu'une valeur est basée sur moins de 25 cas non pondérés et qu'elle a été supprimée.

Tableau 2.16 Support reçu grâce à un programme de transferts sociaux

Pourcentage de ménages dans lesquels un membre du ménage a reçu un support grâce à un programme de transferts sociaux, selon certaines caractéristiques sociodémographiques, EDS-C Sénégal 2023

Caractéristique sociodémographique	Bourse de sécurité familiale	Bourse d'étude	Autre transfert de l'état	Programme d'une structure privée/ONG	Tout autre programme de support extérieur	Au moins un programme	Effectif de ménages
Chef du ménage							
Homme	16,3	3,0	13,0	1,9	0,3	28,0	5 988
Femme	12,6	3,3	14,2	1,0	0,3	26,0	2 435
Âge du chef de ménage							
15-19	*	*	*	*	*	*	13
20-24	5,1	4,8	2,9	2,2	0,3	13,5	141
25-29	7,4	3,9	9,6	0,7	0,0	17,4	267
30-34	7,2	3,1	9,4	1,3	0,0	18,0	577
35-39	10,3	2,4	12,5	1,2	0,1	20,6	688
40-44	9,1	2,2	10,8	2,2	0,4	21,3	904
45-49	13,4	2,3	12,0	1,9	0,2	24,2	895
50-54	17,1	3,3	13,2	1,5	0,6	28,5	1 086
55-59	18,8	3,1	17,3	1,2	0,3	32,8	703
60-64	19,0	2,7	15,7	2,2	0,7	32,6	1 124
65-69	19,7	4,6	16,1	1,6	0,2	34,3	814
70-74	21,3	2,9	15,2	1,0	0,4	32,4	621
75-79	16,5	6,1	12,1	1,4	0,6	30,5	269
80+	23,0	3,3	18,2	2,9	0,2	40,6	272
Ne sait pas	(21,7)	(2,3)	(9,4)	(1,2)	(0,0)	(28,5)	49
Niveau d'instruction du chef de ménage							
Aucun	18,5	2,4	15,0	1,9	0,3	30,7	5 130
Primaire	13,9	2,3	15,1	1,4	0,5	27,6	1 433
Moyen/secondaire ou plus	6,6	5,9	6,8	1,1	0,3	17,1	1 643
Ne sait pas	12,5	4,9	14,6	0,8	0,0	27,8	217
Résidence							
Urbain	9,4	4,6	10,4	1,4	0,2	21,4	4 281
Rural	21,2	1,6	16,5	1,9	0,5	33,8	4 142
Région							
Dakar	5,2	5,7	8,4	0,9	0,2	17,4	2 411
Ziguinchor	24,9	1,7	10,8	2,2	0,0	32,3	393
Diourbel	14,7	1,3	15,5	1,6	0,2	28,8	804
Saint-Louis	15,3	2,9	8,3	2,5	0,3	25,9	660
Tambacounda	29,8	1,2	15,4	4,4	0,1	38,5	351
Kaolack	15,1	1,0	5,0	0,2	0,2	19,1	534
Thiès	11,0	2,6	12,6	1,5	0,7	23,5	1 129
Louga	8,6	3,6	16,6	1,3	0,1	25,2	471
Fatick	25,0	2,5	24,6	1,9	0,0	41,9	443
Kolda	36,3	2,0	26,9	4,6	0,5	51,6	345
Matam	25,1	1,7	20,3	3,0	3,0	42,5	283
Kaffrine	27,0	1,5	32,8	0,9	0,0	45,5	272
Kédougou	27,3	3,1	23,9	2,5	0,0	40,9	103
Sédhiou	36,2	0,7	13,1	0,3	0,2	42,2	223
Quintile de bien-être économique							
Le plus bas	29,3	0,9	19,6	2,8	0,2	41,4	1 599
Second	24,3	1,6	17,3	2,4	0,4	37,2	1 506
Moyen	13,2	2,4	13,9	1,3	0,5	25,7	1 696
Quatrième	8,3	3,1	10,9	0,9	0,5	19,9	1 803
Le plus élevé	4,1	7,0	6,6	1,1	0,1	16,3	1 819
Ensemble	15,2	3,1	13,4	1,6	0,3	27,5	8 423

Note : Les valeurs entre parenthèses sont basées sur 25-49 cas non pondérés ; un astérisque indique qu'une valeur est basée sur moins de 25 cas non pondérés et qu'elle a été supprimée.

Tableau 2.17. Support reçu grâce à un programme de transferts sociaux parmi les ménages qui connaissent un programme de transferts sociaux

Pourcentage de ménages connaissant au moins un programme de transferts sociaux et dans lesquels un membre du ménage a reçu un support grâce à un programme de transferts sociaux, selon certaines caractéristiques sociodémographiques, EDS-C Sénégal 2023

Caractéristique sociodémographique	Bourse de sécurité familiale	Bourse d'étude	Autre transfert de l'état	Programme d'une structure privée/ONG	Tout autre programme de support extérieur	Au moins un programme	Effectif de ménages qui connaissent au moins un programme de transferts sociaux
Chef du ménage							
Homme	18,9	3,5	15,1	2,2	0,4	32,5	5 163
Femme	14,6	3,9	16,5	1,1	0,4	30,3	2 095
Âge du chef de ménage							
15-19	*	*	*	*	*	*	11
20-24	7,5	6,9	4,2	3,2	0,5	19,6	97
25-29	9,0	4,8	11,7	0,8	0,0	21,2	219
30-34	9,4	4,0	12,3	1,8	0,0	23,5	442
35-39	12,1	2,8	14,6	1,4	0,1	24,1	588
40-44	10,6	2,6	12,6	2,5	0,4	24,8	776
45-49	15,5	2,7	14,0	2,3	0,3	28,1	770
50-54	19,3	3,7	14,9	1,6	0,7	32,1	962
55-59	21,5	3,6	19,8	1,4	0,3	37,5	616
60-64	21,3	3,1	17,6	2,5	0,8	36,6	1 003
65-69	22,6	5,2	18,5	1,8	0,2	39,5	709
70-74	24,1	3,3	17,2	1,1	0,5	36,7	548
75-79	19,0	7,0	14,0	1,7	0,7	35,2	233
80+	25,4	3,7	20,1	3,2	0,2	44,8	247
Ne sait pas	(26,4)	(2,8)	(11,5)	(1,5)	(0,0)	(34,8)	40
Niveau d'instruction du chef de ménage							
Aucun	21,4	2,7	17,3	2,3	0,4	35,7	4 424
Primaire	16,1	2,6	17,6	1,6	0,6	32,1	1 233
Moyen/secondaire ou plus	7,7	6,9	7,9	1,2	0,4	19,9	1 414
Ne sait pas	14,5	5,6	16,9	1,0	0,0	32,3	187
Résidence							
Urbain	11,4	5,6	12,6	1,7	0,3	25,9	3 528
Rural	23,6	1,8	18,3	2,1	0,5	37,5	3 730
Région							
Dakar	6,7	7,3	10,8	1,2	0,3	22,3	1 881
Ziguinchor	28,0	1,9	12,1	2,5	0,0	36,4	350
Diourbel	15,2	1,3	16,0	1,7	0,2	29,7	780
Saint-Louis	17,9	3,4	9,7	3,0	0,4	30,2	567
Tambacounda	32,5	1,3	16,8	4,8	0,2	42,1	321
Kaolack	17,4	1,2	5,8	0,3	0,3	22,0	463
Thiès	14,3	3,4	16,3	1,9	0,9	30,5	871
Louga	9,1	3,8	17,5	1,3	0,1	26,5	449
Fatick	26,8	2,7	26,3	2,0	0,0	44,8	414
Kolda	37,0	2,1	27,4	4,7	0,5	52,6	339
Matam	27,1	1,9	21,9	3,2	3,3	45,9	262
Kaffrine	28,6	1,5	34,6	1,0	0,0	48,1	257
Kédougou	32,4	3,7	28,4	3,0	0,0	48,6	87
Sédhiou	36,9	0,7	13,4	0,3	0,2	43,1	219
Quintile de bien-être économique							
Le plus bas	32,6	1,0	21,7	3,1	0,2	46,0	1 439
Second	27,3	1,8	19,5	2,7	0,4	41,8	1 339
Moyen	15,2	2,7	16,1	1,5	0,5	29,6	1 471
Quatrième	10,1	3,8	13,4	1,1	0,6	24,3	1 477
Le plus élevé	4,9	8,3	7,8	1,3	0,2	19,4	1 531
Ensemble	17,7	3,6	15,5	1,9	0,4	31,9	7 258

Note : Les valeurs entre parenthèses sont basées sur 25-49 cas non pondérés ; un astérisque indique qu'une valeur est basée sur moins de 25 cas non pondérés et qu'elle a été supprimée.

Tableau 2.18 Couverture maladie universelle des membre des ménages

Pourcentage des membres des ménages (population de droit) qui bénéficient d'un régime de couverture du risque maladie par type de couverture, selon certaines caractéristiques sociodémographiques, EDS-C Sénégal 2023

Caractéristique sociodémographique	Mutuelle de santé communautaire	Mutuelle de santé professionnelle	Institution de prévoyance maladie	Imputation budgétaire	Assurance privée	Assurance maladie retraité (IPRES)	Assurance maladie retraité (FNR)	Gratuité soins enfants 0-4 ans	Plan Sésame (60+)	Aucune	Population de droit
Chef du ménage											
Homme	4,4	1,7	1,0	0,7	0,4	0,2	0,1	1,7	0,3	89,9	52 716
Femme	3,2	1,2	1,0	0,7	0,4	0,2	0,0	1,7	0,3	91,6	18 440
Groupe d'âges											
<5	3,5	1,4	0,9	0,5	0,3	0,0	0,1	11,7	0,3	81,8	9 712
5-9	3,3	1,5	0,8	0,5	0,3	0,0	0,0	0,3	0,0	93,4	10 003
10-14	3,6	1,2	0,8	0,4	0,3	0,1	0,0	0,0	0,1	93,6	10 376
15-19	3,5	1,1	0,5	0,5	0,6	0,1	0,0	0,0	0,0	93,7	7 393
20-29	3,7	1,1	0,5	0,3	0,2	0,0	0,0	0,0	0,0	94,2	10 265
30-39	4,5	2,2	1,3	1,1	0,8	0,1	0,0	0,0	0,0	90,2	7 854
40-49	5,3	3,0	2,7	1,3	0,8	0,1	0,0	0,0	0,0	87,1	5 132
50-59	6,1	2,3	1,1	1,4	0,6	0,3	0,1	0,0	0,1	88,5	4 512
60+	5,6	1,0	1,0	1,7	0,3	1,9	0,4	0,1	2,9	86,1	5 635
Ne sait pas	1,0	1,7	0,4	0,2	0,0	0,0	0,0	0,0	0,6	96,1	273
Niveau d'instruction du chef de ménage											
Aucun	4,0	0,5	0,3	0,2	0,1	0,1	0,0	1,4	0,2	93,3	47 483
Primaire	4,5	1,6	1,5	0,6	0,2	0,3	0,0	2,3	0,3	88,9	11 347
Moyen/secondaire ou plus	4,4	5,8	3,5	3,4	2,0	0,6	0,3	2,0	0,4	78,8	10 353
Ne sait pas	3,4	3,4	0,8	1,1	1,8	0,2	0,0	1,9	1,1	86,9	1 972
Résidence											
Urbain	3,7	2,7	1,8	1,4	0,9	0,4	0,1	2,0	0,5	87,1	31 946
Rural	4,4	0,6	0,3	0,2	0,0	0,0	0,0	1,4	0,2	93,0	39 210
Région											
Dakar	1,8	2,5	2,3	2,0	1,4	0,5	0,2	2,7	0,6	86,7	16 107
Ziguinchor	3,0	1,8	0,6	0,1	0,4	0,1	0,0	1,2	0,2	92,6	2 697
Diourbel	2,2	0,6	0,3	0,5	0,0	0,1	0,0	1,2	0,3	94,9	7 288
Saint-Louis	2,1	2,8	0,4	0,1	0,3	0,2	0,0	0,6	0,2	93,3	5 457
Tambacounda	5,2	1,0	0,2	0,2	0,0	0,0	0,0	0,8	0,2	92,5	3 604
Kaolack	4,6	1,2	0,4	0,9	0,1	0,1	0,0	0,2	0,1	92,4	5 009
Thiès	2,9	1,3	1,7	0,4	0,2	0,3	0,0	1,0	0,2	92,3	10 406
Louga	3,5	0,8	0,0	0,3	0,0	0,0	0,0	0,3	0,1	94,9	3 996
Fatick	11,6	1,8	0,4	0,6	0,1	0,1	0,1	4,0	0,3	81,5	4 344
Kolda	7,4	1,5	0,2	0,4	0,2	0,0	0,0	3,3	0,2	87,0	3 045
Matam	4,8	0,7	0,0	0,0	0,1	0,0	0,0	2,0	0,3	92,1	3 065
Kaffrine	13,9	0,2	0,2	0,1	0,0	0,0	0,0	2,0	0,3	83,5	2 925
Kédougou	7,6	1,0	1,1	0,2	0,0	0,1	0,0	1,6	0,1	88,3	775
Sédhiou	2,5	1,2	0,4	0,2	0,0	0,0	0,0	1,4	0,1	94,3	2 439
Quintile de bien-être économique											
Le plus bas	4,8	0,2	0,0	0,0	0,0	0,0	0,0	1,3	0,2	93,5	14 224
Second	4,5	0,3	0,1	0,1	0,0	0,0	0,0	1,6	0,1	93,1	14 244
Moyen	4,5	1,0	0,6	0,1	0,1	0,1	0,0	1,5	0,3	91,9	14 218
Quatrième	3,6	1,7	1,0	0,6	0,3	0,4	0,0	1,9	0,4	90,4	14 241
Le plus élevé	3,1	4,4	3,1	2,8	1,6	0,5	0,2	2,0	0,5	82,6	14 227
Ensemble	4,1	1,5	1,0	0,7	0,4	0,2	0,1	1,7	0,3	90,3	71 156

CARACTÉRISTIQUES DES PERSONNES ENQUÊTÉES

3

Tableau 3.1 Caractéristiques sociodémographiques des enquêtés

Répartition (en %) des femmes et des hommes enquêtés de 15–49 ans par certaines caractéristiques sociodémographiques, EDS-C Sénégal 2023

Caractéristique sociodémographique	Femme			Homme		
	Pourcentage pondéré	Effectif pondéré	Effectif non pondéré	Pourcentage pondéré	Effectif pondéré	Effectif non pondéré
Âge						
15–19	23,4	3 877	4 024	26,8	1 517	1 603
20–24	19,5	3 230	3 241	19,5	1 107	1 110
25–29	14,6	2 416	2 420	12,8	726	717
30–34	13,4	2 216	2 143	11,9	674	642
35–39	12,9	2 143	2 119	11,8	672	621
40–44	9,6	1 598	1 537	9,2	520	518
45–49	6,7	1 104	1 099	8,0	455	471
État de santé autodéclaré						
Très bon	20,9	3 465	3 683	37,6	2 135	2 105
Bon	46,4	7 689	7 837	43,2	2 451	2 474
Moyen	28,7	4 753	4 375	17,4	985	966
Mauvais	3,6	600	582	1,7	94	131
Très mauvais	0,5	76	106	0,1	6	6
Religion						
Musulmane	96,8	16 058	16 051	96,1	5 448	5 462
Chrétienne	3,1	521	528	3,9	220	215
Animiste	0,0	3	3	0,1	3	5
Sans religion	0,0	1	1	0,0	0	0
Ethnie						
Wolof	39,3	6 522	5 488	41,6	2 359	1 765
Poular	30,7	5 097	5 921	28,9	1 641	2 044
Serer	15,1	2 497	2 001	13,7	776	651
Mandingue	4,5	746	1 353	5,1	289	454
Diola	3,9	650	683	4,3	242	272
Soninké	1,2	206	209	1,2	69	53
Nationalité étrangère	0,0	8	8	0,3	15	16
Autre	5,2	857	920	4,9	280	427
État matrimonial						
Célibataire	30,6	5 077	4 753	60,4	3 423	3 316
Marié	63,9	10 597	11 005	37,7	2 140	2 273
Vivant ensemble	0,4	74	66	0,3	15	14
Divorcé/séparé	3,9	648	573	1,4	80	68
Veuf	1,1	187	186	0,2	13	11
Résidence						
Urbain	49,0	8 123	7 471	54,7	3 099	2 786
Rural	51,0	8 460	9 112	45,3	2 572	2 896
Région						
Dakar	25,4	4 209	1 413	30,5	1 732	600
Ziguinchor	3,3	550	807	4,0	225	349
Diourbel	10,6	1 752	1 282	8,4	475	321
Saint-Louis	7,3	1 217	1 155	7,5	423	410
Tambacounda	4,5	747	1 211	4,5	254	447
Kaolack	6,9	1 149	1 117	5,6	317	337
Thiès	15,3	2 539	1 531	15,8	897	526
Louga	5,6	924	1 252	3,8	215	329
Fatick	5,7	950	1 280	4,8	275	392
Kolda	3,8	633	1 027	4,0	225	386
Matam	4,0	664	1 285	3,7	209	424
Kaffrine	3,8	625	1 257	3,4	192	417
Kédougou	1,0	164	867	1,2	67	344
Sédhiou	2,8	462	1 099	2,9	166	400
Niveau d'instruction						
Aucun	43,5	7 220	7 673	37,1	2 103	2 194
Primaire	20,6	3 416	3 251	20,3	1 154	1 145
Moyen/secondaire ou plus	35,9	5 947	5 659	42,6	2 414	2 343
Quintile de bien-être économique						
Le plus bas	16,3	2 703	3 900	16,2	916	1 387
Second	18,0	2 983	3 600	16,5	934	1 189
Moyen	20,3	3 362	3 670	21,1	1 197	1 298
Quatrième	21,4	3 552	2 971	23,8	1 350	1 043
Le plus élevé	24,0	3 983	2 442	22,4	1 273	765
Ensemble 15–49	100,0	16 583	16 583	100,0	5 671	5 682
50–59	na	na	na	na	650	639
Ensemble 15–59	na	na	na	na	6 321	6 321

Note : Le niveau d'instruction correspond au plus haut niveau d'instruction atteint, qu'il ait été achevé ou non.
na = non applicable

Tableau 3.2.1 Niveau d'instruction : Femme

Répartition (en %) des femmes de 15–49 ans en fonction du plus haut niveau d'instruction atteint ou achevé et nombre médian d'années d'instruction achevées, selon certaines caractéristiques sociodémographiques, EDS-C Sénégal 2023

Caractéristique sociodémographique	Plus haut niveau d'instruction atteint						Total	Nombre médian d'années complétées	Effectif de femmes
	Aucun niveau	Primaire incomplet	Primaire complet ¹	Secondaire incomplet	Secondaire complet ²	Supérieur			
Âge									
15–24	28,0	15,2	3,4	42,2	6,8	4,4	100,0	6,1	7 107
15–19	23,9	17,6	3,6	50,3	4,0	0,6	100,0	6,1	3 877
20–24	32,9	12,2	3,2	32,5	10,2	8,9	100,0	6,0	3 230
25–29	40,9	15,3	3,3	21,7	7,7	11,1	100,0	4,2	2 416
30–34	54,5	17,7	3,4	13,9	3,9	6,7	100,0	a	2 216
35–39	62,9	19,0	3,7	8,3	1,6	4,5	100,0	a	2 143
40–44	62,9	20,6	5,1	7,9	1,8	1,6	100,0	a	1 598
45–49	62,0	18,4	6,9	9,0	1,4	2,3	100,0	a	1 104
Résidence									
Urbain	28,6	19,6	4,3	31,1	7,2	9,2	100,0	5,3	8 123
Rural	57,9	14,0	3,4	20,2	3,0	1,6	100,0	a	8 460
Région									
Dakar	25,8	21,3	4,5	28,8	6,9	12,7	100,0	5,6	4 209
Ziguinchor	19,7	11,1	7,1	45,3	10,9	5,9	100,0	7,8	550
Diourbel	65,7	13,0	2,5	14,6	2,5	1,7	100,0	a	1 752
Saint-Louis	45,3	16,4	3,4	26,8	4,9	3,3	100,0	2,9	1 217
Tambacounda	61,9	12,1	6,3	16,0	1,7	1,9	100,0	a	747
Kaolack	53,2	10,1	4,2	24,7	4,7	3,1	100,0	a	1 149
Thiès	35,0	21,8	2,3	30,0	6,4	4,4	100,0	4,4	2 539
Louga	57,0	14,2	4,0	19,7	3,1	1,9	100,0	a	924
Fatick	40,9	16,8	2,2	31,6	5,5	3,0	100,0	4,1	950
Kolda	44,9	17,8	7,5	25,2	3,0	1,5	100,0	2,6	633
Matam	58,1	14,2	2,8	21,4	2,4	1,0	100,0	a	664
Kaffrine	74,8	8,9	3,4	10,2	1,9	0,8	100,0	a	625
Kédougou	40,8	18,8	5,8	30,5	2,5	1,5	100,0	4,2	164
Sédhiou	52,3	10,7	3,1	28,4	3,9	1,7	100,0	a	462
Quintile de bien-être économique									
Le plus bas	67,2	11,9	3,7	15,3	1,4	0,6	100,0	a	2 703
Second	57,7	12,8	3,3	22,5	2,9	0,9	100,0	a	2 983
Moyen	46,2	18,0	3,5	25,4	4,7	2,3	100,0	2,5	3 362
Quatrième	34,5	22,3	4,8	29,0	5,4	4,0	100,0	4,5	3 552
Le plus élevé	22,7	17,1	3,7	31,9	9,2	15,5	100,0	7,4	3 983
Ensemble	43,5	16,8	3,8	25,5	5,0	5,3	100,0	3,7	16 583

a = Non calculé car moins de 50% des femmes ont fréquenté l'école.

¹ A achevé 6 classes du niveau primaire.² A achevé 7 classes du niveau secondaire.

Tableau 3.2.2 Niveau d'instruction : Homme

Répartition (en %) des hommes de 15–49 ans en fonction du plus haut niveau d'instruction atteint ou achevé et nombre médian d'années d'instruction achevées, selon certaines caractéristiques sociodémographiques, EDS-C Sénégal 2023

Caractéristique sociodémographique	Plus haut niveau d'instruction atteint						Total	Nombre médian d'années complétées	Effectif d'hommes
	Aucun niveau	Primaire incomplet	Primaire complet ¹	Secondaire incomplet	Secondaire complet ²	Supérieur			
Âge									
15–24	29,4	17,0	1,4	40,9	5,7	5,6	100,0	5,7	2 624
15–19	27,0	19,4	1,4	48,7	2,9	0,6	100,0	5,6	1 517
20–24	32,7	13,8	1,3	30,3	9,5	12,4	100,0	6,1	1 107
25–29	36,8	13,5	1,5	27,6	5,1	15,5	100,0	5,0	726
30–34	42,1	18,2	3,0	17,2	4,9	14,7	100,0	3,8	674
35–39	44,5	19,1	5,1	14,8	4,9	11,5	100,0	3,6	672
40–44	49,5	21,3	4,8	14,1	1,8	8,5	100,0	0,3	520
45–49	49,3	21,5	5,0	17,0	3,3	3,8	100,0	0,8	455
Résidence									
Urbain	25,6	20,1	2,9	33,7	6,1	11,6	100,0	5,9	3 099
Rural	50,9	14,8	2,2	23,2	3,4	5,4	100,0	a	2 572
Région									
Dakar	25,3	17,4	3,7	34,6	5,1	13,9	100,0	6,3	1 732
Ziguinchor	6,5	19,1	1,5	48,0	12,0	12,9	100,0	8,3	225
Diourbel	64,8	8,8	2,0	18,0	1,2	5,2	100,0	a	475
Saint-Louis	47,9	17,6	1,0	21,6	3,8	8,1	100,0	1,2	423
Tambacounda	56,5	19,6	1,6	16,1	3,0	3,2	100,0	a	254
Kaolack	29,1	18,4	1,9	35,7	7,2	7,7	100,0	5,8	317
Thiès	30,0	25,0	3,4	28,6	5,1	7,8	100,0	4,6	897
Louga	50,0	15,6	2,0	18,8	4,6	9,1	100,0	a	215
Fatick	34,8	16,2	2,1	34,8	6,6	5,5	100,0	4,9	275
Kolda	34,0	20,2	2,2	32,5	7,1	4,0	100,0	4,7	225
Matam	60,8	15,0	1,9	16,5	3,0	2,9	100,0	a	209
Kaffrine	79,5	6,7	0,6	9,3	2,2	1,8	100,0	a	192
Kédougou	28,8	21,3	3,8	36,1	4,8	5,2	100,0	5,0	67
Sédhiou	34,6	17,7	2,7	35,9	3,6	5,6	100,0	4,8	166
Quintile de bien-être économique									
Le plus bas	62,7	16,1	1,5	16,3	1,8	1,6	100,0	a	916
Second	50,0	15,4	2,3	23,3	4,0	4,9	100,0	a	934
Moyen	36,5	19,9	2,2	29,2	6,1	6,1	100,0	4,4	1 197
Quatrième	31,8	22,2	2,7	31,4	3,2	8,7	100,0	4,6	1 350
Le plus élevé	15,3	13,8	3,9	39,3	8,4	19,3	100,0	8,7	1 273
Ensemble 15–49	37,1	17,7	2,6	28,9	4,9	8,8	100,0	4,5	5 671
50–59	58,6	13,2	5,2	13,4	1,8	7,7	100,0	a	650
Ensemble 15–59	39,3	17,3	2,9	27,3	4,6	8,7	100,0	4,3	6 321

a = Non calculé car moins de 50% des hommes ont fréquenté l'école.

¹ A achevé 6 classes du niveau primaire.

² A achevé 7 classes du niveau secondaire.

Tableau 3.3.1 Alphabétisation : Femme

Répartition (en %) des femmes de 15–49 ans par niveau d'instruction atteint et niveau d'alphabétisation et pourcentage de femmes alphabétisées selon certaines caractéristiques sociodémographiques, EDS-C Sénégal 2023

Caractéristique sociodémographique	Pas d'instruction, niveau primaire ou secondaire						Total	Pourcentage alphabétisée ¹	Effectif de femmes
	Supérieur	Peut lire une phrase entière	Peut lire une partie de phrase	Ne peut pas lire	Pas de carte dans la langue de l'enquêtée	Aveugle/ malvoyante			
Âge									
15–24	4,4	53,7	7,5	34,4	0,0	0,0	100,0	65,5	7 107
15–19	0,6	60,9	7,5	31,1	0,0	0,0	100,0	68,9	3 877
20–24	8,9	45,0	7,5	38,4	0,1	0,0	100,0	61,5	3 230
25–29	11,1	34,3	7,1	47,3	0,0	0,2	100,0	52,6	2 416
30–34	6,7	26,0	7,8	59,4	0,1	0,1	100,0	40,4	2 216
35–39	4,5	20,2	7,4	67,8	0,0	0,0	100,0	32,2	2 143
40–44	1,6	21,5	9,8	66,8	0,2	0,0	100,0	32,9	1 598
45–49	2,3	21,6	7,6	68,5	0,0	0,0	100,0	31,5	1 104
Résidence									
Urbain	9,2	47,3	9,3	34,1	0,1	0,0	100,0	65,8	8 123
Rural	1,6	28,3	6,1	64,0	0,0	0,0	100,0	36,0	8 460
Région									
Dakar	12,7	45,8	10,4	31,0	0,1	0,0	100,0	68,9	4 209
Ziguinchor	5,9	60,2	9,5	24,1	0,2	0,1	100,0	75,6	550
Diourbel	1,7	22,5	6,5	69,3	0,0	0,0	100,0	30,7	1 752
Saint-Louis	3,3	38,3	5,4	52,9	0,0	0,1	100,0	47,0	1 217
Tambacounda	1,9	22,6	6,7	68,9	0,0	0,0	100,0	31,1	747
Kaolack	3,1	36,0	5,5	55,4	0,0	0,0	100,0	44,5	1 149
Thiès	4,4	44,3	8,4	42,7	0,1	0,2	100,0	57,1	2 539
Louga	1,9	34,9	5,1	58,0	0,0	0,0	100,0	42,0	924
Fatick	3,0	44,0	5,8	46,9	0,2	0,0	100,0	52,9	950
Kolda	1,5	25,8	10,2	62,5	0,0	0,1	100,0	37,5	633
Matam	1,0	29,4	5,8	63,7	0,1	0,0	100,0	36,2	664
Kaffrine	0,8	15,6	5,8	77,7	0,0	0,1	100,0	22,3	625
Kédougou	1,5	40,0	8,8	49,7	0,0	0,1	100,0	50,2	164
Sédhiou	1,7	31,6	5,0	61,6	0,0	0,1	100,0	38,2	462
Quintile de bien-être économique									
Le plus bas	0,6	18,9	5,6	74,9	0,0	0,0	100,0	25,0	2 703
Second	0,9	30,5	5,6	62,9	0,0	0,0	100,0	37,0	2 983
Moyen	2,3	36,5	7,8	53,2	0,1	0,1	100,0	46,6	3 362
Quatrième	4,0	44,6	10,9	40,5	0,0	0,0	100,0	59,5	3 552
Le plus élevé	15,5	50,2	7,7	26,4	0,1	0,1	100,0	73,4	3 983
Ensemble	5,3	37,6	7,7	49,3	0,1	0,0	100,0	50,6	16 583

¹ Comprend les femmes qui ont fréquenté l'école au niveau supérieur et celles qui ont un niveau d'instruction plus faible que le supérieur qui peuvent lire une phrase entière ou une partie de phrase.

Tableau 3.3.2 Alphabétisation : Homme

Répartition (en %) des hommes de 15–49 ans par niveau d'instruction atteint et niveau d'alphabétisation et pourcentage d'hommes alphabétisés selon certaines caractéristiques sociodémographiques, EDS-C Sénégal 2023

Caractéristique sociodémographique	Pas d'instruction, niveau primaire ou secondaire						Total	Pourcentage alphabétisé ¹	Effectif d'hommes
	Supérieur	Peut lire une phrase entière	Peut lire une partie de phrase	Ne peut pas lire	Pas de carte dans la langue de l'enquêté	Aveugle/ malvoyant			
Âge									
15–24	5,6	53,3	10,3	30,4	0,4	0,0	100,0	69,1	2 624
15–19	0,6	58,7	10,8	29,4	0,4	0,1	100,0	70,2	1 517
20–24	12,4	45,8	9,6	31,8	0,5	0,0	100,0	67,7	1 107
25–29	15,5	39,0	13,6	31,3	0,5	0,0	100,0	68,1	726
30–34	14,7	35,0	14,5	35,0	0,8	0,0	100,0	64,2	674
35–39	11,5	33,8	17,0	37,0	0,5	0,2	100,0	62,4	672
40–44	8,5	33,6	16,3	40,9	0,7	0,0	100,0	58,4	520
45–49	3,8	36,7	16,2	42,3	1,0	0,0	100,0	56,7	455
Résidence									
Urbain	11,6	50,9	13,4	23,9	0,1	0,1	100,0	75,9	3 099
Rural	5,4	35,3	12,6	45,6	1,1	0,0	100,0	53,3	2 572
Région									
Dakar	13,9	51,2	15,9	19,0	0,0	0,0	100,0	81,0	1 732
Ziguinchor	12,9	64,1	14,5	8,6	0,0	0,0	100,0	91,4	225
Diourbel	5,2	32,1	12,3	49,4	0,7	0,2	100,0	49,7	475
Saint-Louis	8,1	33,9	8,4	49,7	0,0	0,0	100,0	50,3	423
Tambacounda	3,2	25,4	8,2	56,7	6,5	0,0	100,0	36,8	254
Kaolack	7,7	50,8	11,2	30,3	0,0	0,0	100,0	69,7	317
Thiès	7,8	47,3	12,4	32,3	0,0	0,1	100,0	67,5	897
Louga	9,1	32,0	12,7	43,3	2,8	0,0	100,0	53,9	215
Fatick	5,5	49,1	7,8	37,7	0,0	0,0	100,0	62,3	275
Kolda	4,0	46,5	11,3	38,0	0,2	0,0	100,0	61,8	225
Matam	2,9	31,8	14,7	47,8	2,8	0,0	100,0	49,4	209
Kaffrine	1,8	17,6	14,3	66,4	0,0	0,0	100,0	33,6	192
Kédougou	5,2	51,4	8,2	35,2	0,0	0,0	100,0	64,8	67
Sédhiou	5,6	41,0	18,8	34,6	0,0	0,0	100,0	65,4	166
Quintile de bien-être économique									
Le plus bas	1,6	24,0	11,5	61,1	1,8	0,0	100,0	37,0	916
Second	4,9	35,7	12,6	46,1	0,7	0,0	100,0	53,2	934
Moyen	6,1	44,2	15,6	33,4	0,6	0,1	100,0	65,9	1 197
Quatrième	8,7	47,6	16,4	27,1	0,2	0,1	100,0	72,6	1 350
Le plus élevé	19,3	59,9	8,6	12,2	0,0	0,0	100,0	87,8	1 273
Ensemble 15–49	8,8	43,8	13,0	33,7	0,6	0,0	100,0	65,6	5 671
50–59	7,7	33,1	10,5	48,3	0,4	0,0	100,0	51,3	650
Ensemble 15–59	8,7	42,7	12,8	35,2	0,5	0,0	100,0	64,2	6 321

¹ Comprend les hommes qui ont fréquenté l'école au niveau supérieur et ceux qui ont un niveau d'instruction plus faible que le supérieur qui peuvent lire une phrase entière ou une partie de phrase.

Tableau 3.4.1 Participation à un programme d'alphabétisation : Femme

Pourcentage de femmes ayant déjà participé à un programme d'apprentissage ou à un autre programme comprenant l'apprentissage de la lecture et de l'écriture et parmi ces femmes, pourcentage ayant suivi le programme dans une langue spécifique, selon certaines caractéristiques sociodémographiques, EDS-C Sénégal 2023

Caractéristique sociodémographique	Pourcentage ayant participé à un programme d'alphabétisation	Effectif de femmes	Parmi les femmes ayant participé à un programme d'alphabétisation, pourcentage ayant suivi le programme dans une langue spécifique									Effectif de femmes
			Arabe	Wolof	Poular	Serer	Diola	Man-dingue	Soninké	Français	Autre	
Âge												
15–19	14,9	3 854	87,6	5,0	2,6	0,2	0,0	0,4	0,0	4,9	1,6	574
20–24	14,9	2 941	80,4	9,1	5,6	0,6	0,0	0,7	0,1	5,7	1,5	438
25–29	15,7	2 147	71,4	14,7	9,7	0,4	0,8	1,2	0,0	4,6	1,6	337
30–34	18,9	2 068	52,9	30,9	12,8	1,2	0,7	0,6	0,0	6,0	0,5	392
35–39	18,3	2 046	46,8	30,9	17,6	3,3	1,0	0,6	0,2	3,1	0,2	374
40–44	18,5	1 572	36,3	34,6	23,4	4,7	1,1	0,5	0,3	2,0	0,3	291
45–49	20,8	1 079	44,4	36,2	14,6	4,4	1,4	1,7	0,1	0,2	0,0	224
Résidence												
Urbain	13,1	7 379	54,2	29,6	9,8	0,3	1,2	0,5	0,2	6,7	1,6	966
Rural	20,0	8 327	69,7	15,1	11,7	2,6	0,3	0,9	0,0	2,7	0,5	1 664
Région												
Dakar	8,2	3 675	27,2	55,3	9,1	0,0	1,6	0,0	0,0	11,2	0,7	303
Ziguinchor	2,6	518	20,3	0,0	0,0	0,0	22,1	9,1	0,0	17,0	24,4	14
Diourbel	19,5	1 723	85,1	15,6	0,0	0,4	0,0	0,0	0,0	1,5	0,3	336
Saint-Louis	23,4	1 177	48,3	17,7	32,9	0,0	0,0	0,0	0,0	8,1	0,0	275
Tambacounda	25,2	732	92,0	0,4	6,0	0,0	0,0	0,2	0,0	1,3	0,2	185
Kaolack	21,1	1 114	86,2	12,2	0,6	4,8	0,0	0,3	0,0	0,0	0,0	235
Thiès	15,6	2 426	57,6	33,4	3,6	0,7	1,4	0,0	0,0	3,1	2,2	379
Louga	20,7	906	60,3	34,5	6,7	0,4	0,0	0,0	0,0	0,7	0,2	188
Fatick	22,1	921	75,2	8,2	0,4	13,8	0,3	1,1	0,0	2,0	0,0	203
Kolda	25,4	623	62,0	1,3	40,3	0,8	0,0	0,5	0,3	0,5	0,3	158
Matam	18,2	658	50,8	2,1	45,7	0,0	0,0	0,0	0,0	6,1	0,0	120
Kaffrine	24,5	620	81,4	17,2	0,7	0,4	0,3	0,0	0,0	0,6	1,4	152
Kédougou	3,2	161	(10,2)	(7,1)	(61,7)	(0,0)	(0,0)	(17,5)	(0,0)	(0,0)	(5,9)	5
Sédhiou	17,2	454	50,6	0,0	11,0	0,0	1,7	16,5	2,5	22,5	7,9	78
Quintile de bien-être économique												
Le plus bas	18,7	2 687	67,5	5,8	22,6	3,1	0,1	0,3	0,0	2,8	0,8	502
Second	21,2	2 955	72,6	12,5	11,5	2,1	0,3	1,9	0,1	3,1	0,4	626
Moyen	17,3	3 286	68,4	19,5	7,4	1,7	0,7	0,7	0,1	4,0	1,0	568
Quatrième	15,1	3 411	56,7	31,3	7,3	1,1	1,0	0,2	0,2	3,4	1,3	515
Le plus élevé	12,4	3 366	49,9	37,8	5,7	0,5	1,0	0,2	0,0	8,7	1,3	418
Ensemble	16,7	15 706	64,0	20,4	11,0	1,7	0,6	0,7	0,1	4,2	0,9	2 629

Note : Les valeurs entre parenthèses sont basées sur 25–49 cas non pondérés. La question concernant la participation à un programme d'alphabétisation n'a pas été posée aux femmes ayant le niveau d'instruction supérieur.

Tableau 3.4.2 Participation à un programme d'alphabétisation : Homme

Pourcentage d'hommes ayant déjà participé à un programme d'apprentissage ou à un autre programme comprenant l'apprentissage de la lecture et de l'écriture et parmi ces hommes, pourcentage ayant suivi le programme dans une langue spécifique, selon certaines caractéristiques sociodémographiques, EDS-C Sénégal 2023

Caractéristique sociodémographique	Pourcentage ayant participé à un programme d'alphabétisation	Effectif d'hommes	Parmi les hommes ayant participé à un programme d'alphabétisation, pourcentage ayant suivi le programme dans une langue spécifique								Effectif d'hommes	
			Arabe	Wolof	Poular	Serer	Diola	Man-dingue	Français	Autre		
Âge												
15–19	20,3	1 508	85,3	3,4	0,7	0,0	0,0	0,0	0,1	17,6	1,0	306
20–24	19,7	970	83,1	1,3	1,7	0,0	0,0	0,0	0,3	15,5	0,4	191
25–29	22,5	613	79,0	8,1	4,8	0,0	0,0	0,0	0,0	8,1	0,3	138
30–34	22,2	575	87,4	2,6	6,0	0,0	0,0	0,0	0,4	8,7	0,9	128
35–39	20,5	594	76,4	3,1	18,2	1,3	0,3	0,0	0,0	6,5	0,9	122
40–44	27,0	476	80,4	8,8	8,7	0,0	1,5	0,6	0,6	4,1	0,7	129
45–49	25,1	438	62,5	7,9	24,2	0,0	0,0	0,2	0,2	12,5	4,0	110
Résidence												
Urbain	15,2	2 741	75,8	8,9	4,5	0,2	0,0	0,1	0,1	14,4	2,1	418
Rural	29,0	2 433	83,4	2,0	8,7	0,1	0,3	0,3	0,3	10,3	0,4	705
Région												
Dakar	11,9	1 491	67,0	11,8	5,3	0,0	0,0	0,0	0,0	19,3	1,6	177
Ziguinchor	17,4	196	84,2	0,0	0,0	0,0	4,4	0,0	0,0	2,4	9,1	34
Diourbel	32,7	450	67,1	1,8	0,6	0,0	0,0	0,0	0,0	40,8	0,8	147
Saint-Louis	5,6	389	7,6	33,0	74,8	0,0	0,0	0,0	0,0	13,9	10,6	22
Tambacounda	28,1	246	87,1	1,4	9,2	0,0	0,0	0,0	0,0	0,7	1,6	69
Kaolack	2,6	292	(0,0)	(88,7)	(0,0)	(11,3)	(0,0)	(0,0)	(0,0)	(0,0)	(0,0)	8
Thiès	35,1	827	98,7	1,7	0,0	0,0	0,0	0,0	0,0	0,0	0,0	290
Louga	17,8	195	76,1	16,5	7,4	0,0	0,0	0,0	0,0	3,4	0,0	35
Fatick	28,5	260	97,2	1,0	0,0	0,9	0,0	0,0	0,2	0,9	0,0	74
Kolda	18,2	216	63,3	0,0	51,6	0,0	0,0	0,0	0,0	0,0	1,1	39
Matam	45,3	203	87,0	0,6	17,3	0,0	0,0	0,0	0,0	6,8	0,0	92
Kaffrine	56,7	188	85,7	0,5	0,5	0,0	0,0	0,0	0,0	23,1	0,0	107
Kédougou	7,0	63	(0,0)	(5,0)	(62,9)	(0,0)	(0,0)	(5,2)	(20,1)	(7,0)	(7,0)	4
Sédhiou	15,3	157	65,6	0,0	18,3	0,0	3,3	9,4	1,3	2,1	2,1	24
Quintile de bien-être économique												
Le plus bas	25,3	902	75,1	2,4	20,2	0,0	0,5	0,8	0,8	6,2	2,1	228
Second	26,5	889	85,0	2,0	6,6	0,0	0,2	0,2	0,2	12,4	0,0	236
Moyen	24,8	1 124	86,5	3,2	2,7	0,3	0,3	0,1	0,1	10,0	0,2	278
Quatrième	18,2	1 233	82,0	8,0	2,8	0,0	0,0	0,0	0,0	14,0	2,4	224
Le plus élevé	15,2	1 027	69,5	9,2	2,6	0,6	0,0	0,0	0,0	19,2	0,7	156
Ensemble 15–49	21,7	5 174	80,6	4,6	7,1	0,1	0,2	0,2	0,2	11,8	1,0	1 123
50–59	25,9	600	75,4	4,1	14,3	4,7	0,0	0,5	0,5	6,1	0,0	155
Ensemble 15–59	22,1	5 774	80,0	4,5	8,0	0,7	0,2	0,3	0,3	11,1	0,9	1 278

Note : les valeurs entre parenthèses sont basées sur 25–49 cas non pondérés.

Tableau 3.5.1 Exposition aux médias : Femme

Pourcentage de femmes de 15–49 ans qui sont exposées à certains médias, au moins, une fois par semaine, selon certaines caractéristiques sociodémographiques, EDS-C Sénégal 2023

Caractéristique sociodémographique	Lit un journal, au moins, une fois par semaine	Regarde la télévision, au moins, une fois par semaine	Écoute la radio, au moins, une fois par semaine	Accède aux trois médias, au moins, une fois par semaine	N'accède à aucun des trois médias, au moins, une fois par semaine	Effectif de femmes
Âge						
15–19	5,0	63,2	17,8	2,2	32,5	3 877
20–24	5,1	59,0	25,2	2,5	34,4	3 230
25–29	4,4	60,9	28,2	2,8	31,6	2 416
30–34	2,9	59,1	31,3	2,0	32,8	2 216
35–39	3,6	60,2	35,2	2,0	30,1	2 143
40–44	2,6	58,3	35,4	1,6	31,9	1 598
45–49	3,1	60,4	39,0	1,9	28,4	1 104
Résidence						
Urbain	6,3	74,1	29,3	3,4	21,3	8 123
Rural	2,0	47,4	26,5	1,1	42,6	8 460
Région						
Dakar	6,2	76,0	26,7	2,8	19,8	4 209
Ziguinchor	7,0	60,9	17,4	4,7	35,2	550
Diourbel	3,8	70,7	37,3	2,0	22,3	1 752
Saint-Louis	1,9	44,9	32,2	0,9	43,7	1 217
Tambacounda	1,7	28,8	9,9	1,0	68,2	747
Kaolack	3,1	62,9	21,8	2,1	31,0	1 149
Thiès	4,0	70,4	26,9	2,6	24,2	2 539
Louga	1,8	60,1	39,5	1,2	27,6	924
Fatick	5,2	49,8	22,6	2,0	43,1	950
Kolda	3,2	33,0	39,7	1,9	44,1	633
Matam	4,5	41,2	29,7	2,9	49,4	664
Kaffrine	2,1	33,4	29,6	1,4	52,4	625
Kédougou	2,6	39,9	29,0	1,7	48,1	164
Sédhiou	2,2	42,5	20,3	1,0	49,1	462
Niveau d'instruction						
Aucun	0,1	49,9	27,2	0,0	40,6	7 220
Primaire	2,2	66,6	30,8	1,5	26,8	3 416
Moyen/secondaire ou plus	10,2	69,7	27,0	5,3	24,9	5 947
Quintile de bien-être économique						
Le plus bas	0,8	13,4	23,4	0,2	68,6	2 703
Second	1,8	47,7	27,0	1,0	42,0	2 983
Moyen	2,5	70,7	28,8	1,6	24,2	3 362
Quatrième	5,1	79,9	30,9	3,1	17,4	3 552
Le plus élevé	8,6	75,8	28,1	4,3	20,1	3 983
Ensemble	4,1	60,5	27,9	2,2	32,2	16 583

Tableau 3.5.2 Exposition aux médias : Homme

Pourcentage d'hommes de 15–49 ans qui sont exposés à certains médias, au moins, une fois par semaine, selon certaines caractéristiques sociodémographiques, DS Sénégal 2023

Caractéristique sociodémographique	Lit un journal, au moins, une fois par semaine	Regarde la télévision, au moins, une fois par semaine	Écoute la radio, au moins, une fois par semaine	Accède aux trois médias, au moins, une fois par semaine	N'accède à aucun des trois médias, au moins, une fois par semaine	Effectif d'hommes
Âge						
15–19	4,4	64,3	18,7	2,3	31,5	1 517
20–24	7,5	61,7	26,5	3,3	30,7	1 107
25–29	10,5	64,1	35,2	5,5	27,2	726
30–34	13,7	65,6	42,3	8,9	24,4	674
35–39	9,2	63,2	41,1	6,7	27,0	672
40–44	10,5	63,7	45,0	8,3	25,8	520
45–49	12,0	57,4	51,4	9,1	29,3	455
Résidence						
Urbain	12,6	74,5	35,3	7,6	19,3	3 099
Rural	3,8	49,5	29,8	2,6	40,1	2 572
Région						
Dakar	16,3	75,5	36,2	9,2	17,4	1 732
Ziguinchor	4,7	70,0	30,6	3,6	23,6	225
Diourbel	5,5	61,3	32,7	4,2	31,4	475
Saint-Louis	6,3	63,0	37,4	4,5	26,7	423
Tambacounda	4,7	49,7	34,0	3,3	39,9	254
Kaolack	3,9	53,2	31,9	2,1	38,2	317
Thiès	5,2	72,5	26,8	3,7	23,9	897
Louga	3,4	54,0	41,9	2,0	25,2	215
Fatick	4,3	46,4	23,3	2,6	43,9	275
Kolda	6,5	44,1	30,8	4,7	48,9	225
Matam	6,0	52,0	34,2	3,0	37,5	209
Kaffrine	4,6	38,2	36,2	3,0	43,8	192
Kédougou	12,6	68,5	43,2	10,7	24,4	67
Sédhiou	5,6	26,5	19,7	3,1	67,1	166
Niveau d'instruction						
Aucun	1,4	47,7	30,5	0,8	40,5	2 103
Primaire	4,7	64,9	30,8	2,5	28,9	1 154
Moyen/secondaire ou plus	16,8	75,8	35,8	10,6	18,4	2 414
Quintile de bien-être économique						
Le plus bas	2,3	24,9	28,6	1,1	57,6	916
Second	3,5	50,7	28,9	2,6	40,1	934
Moyen	7,4	68,2	33,1	5,0	26,3	1 197
Quatrième	7,8	74,5	32,5	4,0	18,8	1 350
Le plus élevé	18,9	83,1	38,9	12,0	12,4	1 273
Ensemble 15–49	8,6	63,2	32,8	5,3	28,7	5 671
50–59	10,6	58,7	54,1	8,0	24,2	650
Ensemble 15–59	8,8	62,7	35,0	5,6	28,3	6 321

Tableau 3.6.1 Utilisation de l'Internet : Femme

Pourcentage de femmes de 15–49 ans qui ont déjà utilisé l'internet et pourcentage qui l'ont utilisé au cours des 12 derniers mois ; parmi les femmes ayant utilisé l'internet au cours des 12 derniers mois, répartition (en %) par fréquence d'utilisation au cours du mois dernier, selon certaines caractéristiques sociodémographiques, EDS-C Sénégal 2023

Caractéristique sociodémographique	A déjà utilisé l'internet	A utilisé l'internet au cours des 12 derniers mois	Effectif de femmes	Parmi les femmes ayant utilisé l'internet au cours des 12 derniers mois, pourcentage qui, au cours du mois dernier, l'ont utilisé :					
				Presque chaque jour	Au moins une fois par semaine	Moins d'une fois par semaine	Pas du tout	Total	Effectif de femmes
Âge									
15–19	61,9	59,6	3 877	46,8	30,6	17,7	4,9	100,0	2 312
20–24	77,9	75,0	3 230	63,1	24,3	9,5	3,1	100,0	2 424
25–29	75,9	73,4	2 416	65,9	21,6	9,3	3,2	100,0	1 774
30–34	71,4	68,0	2 216	61,2	23,4	13,0	2,4	100,0	1 508
35–39	65,5	63,1	2 143	57,2	25,3	14,4	3,1	100,0	1 353
40–44	63,3	60,9	1 598	54,6	31,5	11,5	2,4	100,0	973
45–49	60,0	57,5	1 104	58,5	24,8	13,6	3,1	100,0	635
Résidence									
Urbain	82,4	80,8	8 123	65,4	22,7	9,2	2,7	100,0	6 562
Rural	55,7	52,2	8 460	47,2	30,6	17,9	4,2	100,0	4 417
Région									
Dakar	88,4	87,7	4 209	66,2	23,2	8,1	2,5	100,0	3 690
Ziguinchor	79,5	74,8	550	54,7	22,7	15,2	7,4	100,0	411
Diourbel	71,5	68,9	1 752	59,7	27,0	9,6	3,7	100,0	1 208
Saint-Louis	50,9	49,7	1 217	52,6	28,7	18,5	0,2	100,0	605
Tambacounda	33,6	30,9	747	63,0	29,2	7,6	0,2	100,0	231
Kaolack	63,1	58,0	1 149	45,0	34,7	12,7	7,6	100,0	666
Thiès	77,9	75,1	2 539	51,2	25,1	19,5	4,2	100,0	1 907
Louga	64,2	60,9	924	71,9	21,1	6,5	0,5	100,0	563
Fatick	65,2	59,9	950	50,3	24,2	21,2	4,2	100,0	569
Kolda	38,2	35,9	633	51,5	34,5	13,4	0,6	100,0	227
Matam	52,8	48,1	664	52,9	36,8	8,7	1,6	100,0	319
Kaffrine	40,4	37,8	625	29,2	31,2	32,7	6,9	100,0	236
Kédougou	57,6	55,9	164	45,7	35,7	14,9	3,7	100,0	91
Sédhiou	58,0	55,0	462	63,8	20,8	10,1	5,3	100,0	254
Niveau d'instruction									
Aucun	55,5	52,3	7 220	48,7	30,7	16,7	3,9	100,0	3 779
Primaire	70,9	68,6	3 416	56,4	27,4	12,2	4,0	100,0	2 344
Moyen/secondaire ou plus	83,7	81,6	5 947	66,3	21,3	9,8	2,6	100,0	4 855
Quintile de bien-être économique									
Le plus bas	30,4	26,7	2 703	33,9	35,9	26,2	4,1	100,0	723
Second	53,1	49,0	2 983	39,4	33,7	20,6	6,3	100,0	1 462
Moyen	71,8	68,3	3 362	48,9	29,7	17,3	4,1	100,0	2 298
Quatrième	83,2	81,5	3 552	60,0	26,1	10,8	3,1	100,0	2 895
Le plus élevé	91,2	90,4	3 983	74,9	18,0	5,4	1,7	100,0	3 600
Ensemble	68,8	66,2	16 583	58,1	25,8	12,7	3,3	100,0	10 978

Tableau 3.6.2 Utilisation de l'Internet : Homme

Pourcentage d'hommes de 15–49 ans qui ont déjà utilisé l'internet et pourcentage qui l'ont utilisé au cours des 12 derniers mois ; parmi les hommes ayant utilisé l'internet au cours des 12 derniers mois, répartition (en %) par fréquence d'utilisation au cours du mois dernier, selon certaines caractéristiques sociodémographiques, EDS-C Sénégal 2023

Caractéristique sociodémographique	A déjà utilisé l'internet	A utilisé l'internet au cours des 12 derniers mois	Effectif d'hommes	Parmi les hommes ayant utilisé l'internet au cours des 12 derniers mois, pourcentage qui, au cours du mois dernier, l'ont utilisé :						Effectif d'hommes
				Presque chaque jour	Au moins une fois par semaine	Moins d'une fois par semaine	Pas du tout	Total		
Âge										
15–19	66,6	65,4	1 517	46,9	34,0	15,2	3,9	100,0	992	
20–24	86,2	84,3	1 107	64,5	25,5	8,9	1,1	100,0	934	
25–29	88,2	85,1	726	71,3	22,0	5,5	1,2	100,0	618	
30–34	84,5	81,9	674	69,6	22,5	6,8	1,1	100,0	552	
35–39	80,3	78,5	672	72,6	20,0	6,2	1,2	100,0	527	
40–44	74,0	73,4	520	66,7	21,7	10,0	1,6	100,0	381	
45–49	64,3	62,3	455	65,6	23,7	8,6	2,1	100,0	283	
Résidence										
Urbain	86,5	84,7	3 099	70,1	20,5	8,1	1,3	100,0	2 626	
Rural	66,5	64,6	2 572	52,6	33,2	11,4	2,8	100,0	1 662	
Région										
Dakar	89,8	87,7	1 732	70,3	19,8	9,1	0,8	100,0	1 518	
Ziguinchor	84,1	83,4	225	58,8	36,1	2,4	2,7	100,0	188	
Diourbel	80,9	79,9	475	56,0	32,3	11,1	0,6	100,0	379	
Saint-Louis	73,0	70,5	423	63,3	20,0	10,9	5,8	100,0	298	
Tambacounda	64,5	63,4	254	67,6	24,6	7,7	0,0	100,0	161	
Kaolack	56,7	54,5	317	47,7	24,1	20,5	7,7	100,0	173	
Thiès	80,1	78,8	897	61,1	28,7	9,4	0,8	100,0	707	
Louga	70,6	69,6	215	68,8	19,3	9,1	2,9	100,0	150	
Fatick	74,1	69,9	275	50,5	36,9	5,2	7,4	100,0	192	
Kolda	65,3	62,4	225	66,8	26,2	5,1	1,9	100,0	140	
Matam	63,9	62,5	209	68,2	22,2	8,8	0,8	100,0	131	
Kaffrine	46,2	44,8	192	45,6	33,8	20,6	0,0	100,0	86	
Kédougou	71,8	71,1	67	67,9	27,3	3,7	1,0	100,0	48	
Sédhiou	71,9	70,7	166	50,5	40,6	7,0	1,9	100,0	118	
Niveau d'instruction										
Aucun	65,4	63,1	2 103	50,2	34,0	14,3	1,6	100,0	1 327	
Primaire	75,0	74,1	1 154	63,3	24,8	9,5	2,4	100,0	855	
Moyen/secondaire ou plus	89,1	87,2	2 414	71,6	20,3	6,2	1,9	100,0	2 106	
Quintile de bien-être économique										
Le plus bas	49,0	46,7	916	40,8	40,5	16,7	2,0	100,0	428	
Second	68,6	66,4	934	51,4	34,3	11,8	2,5	100,0	620	
Moyen	79,6	77,9	1 197	59,5	27,0	11,3	2,2	100,0	933	
Quatrième	87,1	85,4	1 350	66,4	23,8	8,0	1,7	100,0	1 153	
Le plus élevé	92,1	90,6	1 273	78,1	15,4	5,1	1,4	100,0	1 153	
Ensemble 15–49	77,4	75,6	5 671	63,3	25,4	9,4	1,9	100,0	4 288	
50–59	55,3	53,7	650	65,2	22,6	10,5	1,6	100,0	349	
Ensemble 15–59	75,2	73,4	6 321	63,5	25,2	9,4	1,9	100,0	4 637	

Tableau 3.7.1 Emploi : Femme

Répartition (en %) des femmes de 15–49 ans en fonction du fait qu'elles travaillent ou non, selon certaines caractéristiques sociodémographiques, EDS-C Sénégal 2023

Caractéristique sociodémographique	A travaillé au cours des 12 mois ayant précédé l'enquête		N'a pas travaillé au cours des 12 mois ayant précédé l'enquête	Total	Effectif de femmes
	Travaille actuellement ¹	Ne travaille pas actuellement			
Âge					
15–19	13,2	5,6	81,2	100,0	3 877
20–24	23,1	6,1	70,8	100,0	3 230
25–29	38,1	7,0	55,0	100,0	2 416
30–34	49,9	6,5	43,7	100,0	2 216
35–39	53,8	5,5	40,7	100,0	2 143
40–44	56,4	6,2	37,4	100,0	1 598
45–49	60,6	4,8	34,6	100,0	1 104
État matrimonial					
Célibataire	23,7	6,5	69,8	100,0	5 077
Mariée ou vivant ensemble	40,3	5,8	53,9	100,0	10 671
Divorcée/séparée/veuve	60,1	5,6	34,4	100,0	835
Nombre d'enfants vivants					
0	24,2	6,3	69,5	100,0	6 262
1–2	37,4	4,9	57,7	100,0	4 257
3–4	48,4	6,5	45,1	100,0	3 232
5+	47,0	6,6	46,3	100,0	2 832
Résidence					
Urbain	45,8	4,5	49,7	100,0	8 123
Rural	27,1	7,5	65,5	100,0	8 460
Région					
Dakar	49,7	4,6	45,7	100,0	4 209
Ziguinchor	30,2	2,8	67,0	100,0	550
Diourbel	31,3	3,3	65,4	100,0	1 752
Saint-Louis	38,9	3,7	57,4	100,0	1 217
Tambacounda	19,8	1,0	79,2	100,0	747
Kaolack	24,3	1,1	74,6	100,0	1 149
Thiès	46,3	9,0	44,7	100,0	2 539
Louga	28,5	4,4	67,1	100,0	924
Fatick	29,3	12,4	58,3	100,0	950
Kolda	30,4	19,9	49,7	100,0	633
Matam	19,8	2,5	77,7	100,0	664
Kaffrine	18,1	13,6	68,3	100,0	625
Kédougou	34,5	10,5	54,9	100,0	164
Sédhiou	19,2	6,8	74,0	100,0	462
Niveau d'instruction					
Aucun	37,5	5,9	56,6	100,0	7 220
Primaire	43,8	6,6	49,6	100,0	3 416
Moyen/secondaire ou plus	30,2	5,9	63,9	100,0	5 947
Quintile de bien-être économique					
Le plus bas	19,8	10,6	69,6	100,0	2 703
Second	25,0	6,2	68,8	100,0	2 983
Moyen	37,3	5,6	57,1	100,0	3 362
Quatrième	45,2	5,5	49,3	100,0	3 552
Le plus élevé	46,9	3,5	49,6	100,0	3 983
Ensemble	36,2	6,0	57,8	100,0	16 583

¹ « Travaille actuellement » signifie que les femmes ont travaillé au cours des 7 derniers jours. En outre, les femmes qui n'ont pas travaillé au cours des 7 derniers jours mais qui ont un emploi régulier et qui étaient absentes parce qu'elles étaient en congé, malades ou en vacances ou encore pour d'autres raisons sont incluses ici.

Tableau 3.7.2 Emploi : Homme

Répartition (en %) des hommes de 15–49 ans en fonction du fait qu'ils travaillent ou non, selon certaines caractéristiques sociodémographiques, EDS-C Sénégal 2023

Caractéristique sociodémographique	A travaillé au cours des 12 mois ayant précédé l'enquête		N'a pas travaillé au cours des 12 mois ayant précédé l'enquête	Total	Effectif d'hommes
	Travaille actuellement ¹	Ne travaille pas actuellement			
Âge					
15–19	49,7	13,2	37,1	100,0	1 517
20–24	73,1	8,4	18,6	100,0	1 107
25–29	89,5	4,2	6,3	100,0	726
30–34	95,9	2,6	1,5	100,0	674
35–39	95,1	2,9	1,9	100,0	672
40–44	98,6	1,0	0,4	100,0	520
45–49	95,6	3,0	1,5	100,0	455
État matrimonial					
Célibataire	66,4	9,5	24,1	100,0	3 423
Marié ou vivant ensemble	96,8	2,4	0,8	100,0	2 155
Divorcé/séparé/veuf	94,0	4,2	1,8	100,0	92
Nombre d'enfants vivants					
0	68,5	8,9	22,6	100,0	3 674
1–2	95,9	2,9	1,2	100,0	867
3–4	97,2	2,5	0,3	100,0	596
5+	96,9	2,5	0,7	100,0	535
Résidence					
Urbain	78,2	5,6	16,2	100,0	3 099
Rural	78,6	8,0	13,4	100,0	2 572
Région					
Dakar	80,1	4,5	15,4	100,0	1 732
Ziguinchor	68,9	3,2	28,0	100,0	225
Diourbel	81,4	10,3	8,3	100,0	475
Saint-Louis	83,8	4,7	11,4	100,0	423
Tambacounda	84,9	7,0	8,1	100,0	254
Kaolack	77,7	13,7	8,5	100,0	317
Thiès	76,8	6,6	16,6	100,0	897
Louga	81,7	4,7	13,6	100,0	215
Fatick	65,7	6,3	28,0	100,0	275
Kolda	75,1	10,5	14,4	100,0	225
Matam	70,1	9,0	20,9	100,0	209
Kaffrine	83,7	5,3	10,9	100,0	192
Kédougou	83,4	8,8	7,8	100,0	67
Sédhiou	74,5	12,0	13,6	100,0	166
Niveau d'instruction					
Aucun	91,3	3,9	4,8	100,0	2 103
Primaire	89,9	3,4	6,7	100,0	1 154
Moyen/secondaire ou plus	61,7	10,7	27,6	100,0	2 414
Quintile de bien-être économique					
Le plus bas	85,3	6,8	7,9	100,0	916
Second	75,7	9,2	15,2	100,0	934
Moyen	80,5	5,6	13,9	100,0	1 197
Quatrième	77,7	7,3	14,9	100,0	1 350
Le plus élevé	74,2	5,2	20,7	100,0	1 273
Ensemble 15–49	78,4	6,7	14,9	100,0	5 671
50–59	92,0	4,8	3,2	100,0	650
Ensemble 15–59	79,8	6,5	13,7	100,0	6 321

¹ « Travaille actuellement » signifie que les hommes ont travaillé au cours des 7 derniers jours. En outre, les hommes qui n'ont pas travaillé au cours des 7 derniers jours mais qui ont un emploi régulier et qui étaient absents parce qu'ils étaient en congé, malades ou en vacances ou encore pour d'autres raisons sont inclus ici.

Tableau 3.8.1 Occupation : Femme

Répartition (en %) des femmes de 15–49 ans qui travaillaient au cours des 12 mois ayant précédé l'enquête par type d'occupation, selon certaines caractéristiques sociodémographiques, EDS-C Sénégal 2023

Caractéristique sociodémographique	Emploi qualifié/ Technique/ Encadrement	Employée de bureau	Vente et services	Emploi manuel qualifié	Emploi manuel non qualifié	Employée de maison	Agriculture	Autre	Total	Effectif de femmes
Âge										
15–19	1,5	0,0	20,8	4,8	14,0	42,6	11,7	4,5	100,0	729
20–24	4,2	0,5	36,6	6,6	12,2	22,7	11,0	6,1	100,0	943
25–29	6,1	1,5	50,2	3,2	11,8	9,3	12,2	5,6	100,0	1 088
30–34	8,2	1,5	59,0	4,2	7,0	7,8	10,5	1,8	100,0	1 248
35–39	8,6	0,4	58,8	1,2	7,2	8,9	12,2	2,7	100,0	1 271
40–44	5,4	1,0	66,8	1,6	4,8	7,2	10,7	2,6	100,0	1 001
45–49	5,7	0,1	70,3	2,0	4,3	4,8	9,6	3,2	100,0	722
État matrimonial										
Célibataire	7,9	1,4	28,7	6,8	12,6	31,8	5,0	5,9	100,0	1 534
Mariée ou vivant ensemble	5,2	0,6	60,5	2,4	7,5	7,4	13,7	2,6	100,0	4 921
Divorcée/séparée/veuve	8,5	1,2	51,9	1,6	7,4	16,5	5,7	7,2	100,0	548
Nombre d'enfants vivants										
0	8,0	1,5	32,0	6,6	12,6	28,1	6,0	5,2	100,0	1 909
1–2	8,6	1,2	52,1	3,0	11,0	10,8	8,8	4,4	100,0	1 801
3–4	4,8	0,3	65,7	2,1	5,4	7,3	12,5	1,8	100,0	1 773
5+	2,1	0,0	65,1	0,9	4,6	5,4	18,9	3,0	100,0	1 520
Résidence										
Urbain	8,5	1,2	57,0	3,5	9,2	14,9	1,5	4,2	100,0	4 083
Rural	2,7	0,3	47,1	3,0	7,8	11,4	24,7	2,9	100,0	2 921
Région										
Dakar	9,0	1,3	55,5	4,1	8,9	16,6	0,8	3,8	100,0	2 285
Ziguinchor	8,4	0,0	51,9	4,7	6,4	13,3	12,3	3,0	100,0	182
Diourbel	2,9	0,2	63,4	7,1	12,1	8,9	3,9	1,5	100,0	607
Saint-Louis	4,2	0,9	52,8	1,6	3,9	10,7	23,0	2,9	100,0	519
Tambacounda	7,4	0,3	58,5	1,4	7,4	10,1	10,6	4,3	100,0	156
Kaolack	8,3	1,1	60,2	7,0	8,5	7,2	3,6	4,1	100,0	292
Thiès	4,8	0,9	52,9	2,0	10,8	15,8	7,7	5,1	100,0	1 404
Louga	5,0	0,5	53,6	2,9	6,2	11,4	16,8	3,5	100,0	304
Fatick	6,3	0,1	40,0	1,9	6,8	22,9	17,4	4,5	100,0	396
Kolda	1,3	0,5	30,4	0,7	4,9	3,4	56,1	2,7	100,0	318
Matam	1,5	0,2	61,9	2,4	15,0	10,7	4,7	3,6	100,0	148
Kaffrine	2,3	0,0	39,2	1,2	6,3	6,3	43,8	1,0	100,0	198
Kédougou	2,1	0,4	43,0	0,2	9,3	4,0	34,1	6,9	100,0	74
Sédhiou	6,4	0,0	44,0	1,2	3,9	2,3	39,9	2,4	100,0	120
Niveau d'instruction										
Aucun	1,1	0,0	58,2	2,2	6,7	12,1	17,7	1,9	100,0	3 134
Primaire	0,8	0,4	56,3	4,9	11,6	15,5	7,8	2,8	100,0	1 723
Moyen/secondaire ou plus	17,5	2,3	42,4	3,6	9,1	13,7	4,4	7,0	100,0	2 146
Quintile de bien-être économique										
Le plus bas	1,0	0,0	28,6	1,2	3,2	11,5	52,5	2,0	100,0	822
Second	1,9	0,0	47,5	1,7	7,4	14,1	23,9	3,5	100,0	932
Moyen	3,2	0,2	59,7	2,2	9,7	14,0	7,2	3,8	100,0	1 442
Quatrième	3,7	0,5	62,1	5,0	11,0	13,3	0,8	3,7	100,0	1 800
Le plus élevé	14,3	2,2	52,2	4,2	8,5	13,8	0,6	4,3	100,0	2 007
Ensemble	6,1	0,8	52,9	3,3	8,6	13,5	11,2	3,7	100,0	7 003

Tableau 3.8.2 Occupation : Homme

Répartition (en %) des hommes de 15–49 ans qui travaillaient au cours des 12 mois ayant précédé l'enquête par type d'occupation, selon certaines caractéristiques sociodémographiques, EDS-C Sénégal 2023

Caractéristique sociodémographique	Emploi qualifié/ Technique/ Encadrement	Employé de bureau	Vente et services	Emploi manuel qualifié	Emploi manuel non qualifié	Employé de maison	Agriculture	Autre	Total	Effectif d'hommes
Âge										
15–19	2,0	0,2	8,8	2,2	37,9	0,7	36,4	11,9	100,0	955
20–24	5,1	0,2	16,2	1,4	41,5	0,2	20,0	15,5	100,0	901
25–29	13,2	1,7	14,5	2,6	32,7	0,0	18,6	16,8	100,0	680
30–34	14,5	1,6	18,0	1,3	30,5	0,3	18,9	15,0	100,0	664
35–39	13,6	1,2	20,6	1,1	30,2	0,1	18,2	15,0	100,0	659
40–44	13,2	1,2	18,5	0,9	26,6	0,4	19,8	19,3	100,0	518
45–49	12,5	0,9	18,0	1,3	21,9	0,0	25,9	19,4	100,0	449
État matrimonial										
Célibataire	7,4	0,7	13,3	2,0	39,6	0,4	23,0	13,8	100,0	2 597
Marié ou vivant ensemble	12,3	1,2	19,0	1,2	24,8	0,1	24,0	17,4	100,0	2 139
Divorcé/séparé/veuf	10,2	0,0	11,5	0,4	41,8	0,0	10,7	25,4	100,0	91
Nombre d'enfants vivants										
0	7,5	0,8	14,0	1,7	38,2	0,4	23,1	14,3	100,0	2 845
1–2	14,2	1,2	19,2	2,6	29,0	0,2	15,7	18,0	100,0	856
3–4	14,7	1,4	17,8	0,6	25,5	0,0	22,4	17,5	100,0	594
5+	8,2	0,4	17,6	0,5	20,7	0,0	36,2	16,4	100,0	531
Résidence										
Urbain	13,3	1,3	18,7	2,1	39,1	0,2	7,7	17,5	100,0	2 598
Rural	5,3	0,5	12,3	1,0	26,0	0,3	41,2	13,4	100,0	2 228
Région										
Dakar	14,2	1,9	19,5	1,1	41,7	0,1	3,5	18,0	100,0	1 465
Ziguinchor	11,1	1,2	13,9	1,0	33,8	0,0	19,4	19,7	100,0	162
Diourbel	7,4	0,4	18,9	2,2	32,7	0,4	26,7	11,3	100,0	435
Saint-Louis	8,5	0,3	11,7	0,2	19,3	0,2	46,1	13,7	100,0	374
Tambacounda	6,0	0,0	14,6	2,9	28,3	0,4	39,4	8,4	100,0	233
Kaolack	9,3	2,8	19,3	1,6	30,6	0,5	20,0	15,9	100,0	290
Thiès	8,7	0,0	11,7	2,7	36,3	0,4	20,6	19,6	100,0	748
Louga	8,0	0,0	14,6	1,7	28,5	0,0	27,5	19,6	100,0	186
Fatick	8,5	0,0	11,5	1,4	25,4	0,0	39,9	13,4	100,0	198
Kolda	6,9	0,9	11,7	1,6	26,1	0,2	45,5	7,1	100,0	193
Matam	4,0	0,0	17,4	3,2	27,6	2,1	30,9	14,9	100,0	166
Kaffrine	2,3	0,0	11,9	0,6	26,4	0,0	48,9	10,1	100,0	171
Kédougou	5,4	0,1	18,4	1,9	22,0	0,0	35,7	16,6	100,0	62
Sédhiou	6,7	0,0	11,4	1,5	22,3	0,0	47,2	10,9	100,0	144
Niveau d'instruction										
Aucun	2,6	0,1	15,2	1,5	32,2	0,1	32,8	15,4	100,0	2 001
Primaire	4,4	0,2	15,0	2,1	45,2	0,4	16,2	16,6	100,0	1 076
Moyen/secondaire ou plus	20,9	2,3	16,9	1,4	26,6	0,3	16,5	15,2	100,0	1 749
Quintile de bien-être économique										
Le plus bas	1,7	0,1	9,7	1,1	20,7	0,4	56,9	9,5	100,0	844
Second	4,6	0,4	12,9	1,7	27,2	0,3	39,3	13,6	100,0	793
Moyen	7,6	0,7	14,8	2,0	38,3	0,4	18,4	17,7	100,0	1 031
Quatrième	9,9	0,5	19,3	1,9	42,9	0,3	8,1	17,1	100,0	1 148
Le plus élevé	22,0	2,6	20,1	1,2	31,4	0,0	4,3	18,3	100,0	1 010
Ensemble 15–49	9,6	0,9	15,8	1,6	33,1	0,3	23,2	15,6	100,0	4 826
50–59	15,2	0,3	17,9	1,0	21,2	0,1	28,9	15,4	100,0	629
Ensemble 15–59	10,3	0,8	16,0	1,5	31,7	0,2	23,8	15,6	100,0	5 455

Tableau 3.9 Type d'emploi : Femme

Répartition (en %) des femmes de 15–49 ans qui travaillaient au cours des 12 mois ayant précédé l'enquête en fonction du type de rémunération, du type d'employeur et de la régularité de l'emploi, selon le secteur d'activité (agricole ou non-agricole), EDS-C Sénégal 2023

Caractéristique de l'emploi	Travail agricole	Travail non agricole	Manquant	Ensemble
Type de rémunération				
En argent seulement	39,1	88,9	81,5	83,0
En argent et en nature	13,7	1,4	3,1	2,8
En nature seulement	5,6	0,1	2,2	0,8
Pas rémunérée	41,7	9,7	13,2	13,4
Total	100,0	100,0	100,0	100,0
Type d'employeur				
Employée par un membre de la famille	34,3	6,6	6,3	9,7
Employée par quelqu'un qui n'est pas membre de la famille	9,3	17,0	37,3	16,9
Travaille à son compte	56,4	76,3	56,3	73,4
Total	100,0	100,0	100,0	100,0
Régularité de l'emploi				
Toute l'année	20,6	68,7	62,2	63,1
Saisonnier	72,7	14,0	18,6	20,7
Occasionnel	6,7	17,3	19,3	16,2
Total	100,0	100,0	100,0	100,0
Effectif de femmes qui travaillaient au cours des 12 derniers mois	784	5 961	258	7 003

Note : L'ensemble comprend les femmes dont l'information sur le type d'emploi est manquante et qui ne sont pas présentées séparément.

Tableau 3.10.1 Couverture médicale : Femme

Pourcentage de femmes de 15–49 ans ayant certains types spécifiques d'assurance médicale et pourcentage ayant n'importe quel type d'assurance médicale, selon certaines caractéristiques sociodémographiques, EDS-C Sénégal 2023

Caractéristique sociodémographique	Mutuelle de santé/assurance communautaire	Assurance santé par l'employeur	Sécurité sociale	Autre assurance privée commerciale	Autre	Aucune	Une assurance médicale	Effectif de femmes
Âge								
15–19	4,0	1,2	0,2	0,4	0,3	94,0	6,0	3 877
20–24	4,4	1,4	0,2	0,2	0,2	93,8	6,2	3 230
25–29	4,6	2,0	0,2	0,1	0,4	92,7	7,3	2 416
30–34	4,6	2,5	0,4	0,4	0,5	91,8	8,2	2 216
35–39	5,1	3,2	0,2	0,6	0,6	90,5	9,5	2 143
40–44	5,3	4,5	0,4	0,3	0,8	88,9	11,1	1 598
45–49	7,1	3,2	0,2	0,3	0,8	88,6	11,4	1 104
Résidence								
Urbain	4,8	4,0	0,3	0,6	0,7	89,7	10,3	8 123
Rural	4,7	0,6	0,2	0,0	0,2	94,5	5,5	8 460
Région								
Dakar	3,6	5,0	0,1	1,0	0,9	89,5	10,5	4 209
Ziguinchor	2,5	0,7	0,1	0,1	0,2	96,6	3,4	550
Diourbel	3,2	1,0	0,1	0,0	0,1	95,6	4,4	1 752
Saint-Louis	1,9	2,4	0,2	0,1	0,1	95,2	4,8	1 217
Tambacounda	4,2	0,8	0,8	0,1	0,0	94,1	5,9	747
Kaolack	3,6	1,0	0,5	0,3	0,0	95,4	4,6	1 149
Thiès	3,3	1,8	0,3	0,1	0,0	94,5	5,5	2 539
Louga	2,9	0,5	0,1	0,1	0,2	96,3	3,7	924
Fatick	11,6	2,0	0,4	0,1	0,6	85,3	14,7	950
Kolda	8,4	1,6	0,4	0,2	0,4	89,0	11,0	633
Matam	4,2	0,5	0,4	0,0	0,0	95,2	4,8	664
Kaffrine	22,7	0,3	0,1	0,0	3,6	73,4	26,6	625
Kédougou	4,8	1,3	0,2	0,4	0,0	93,3	6,7	164
Sédhiou	2,2	1,1	0,1	0,0	0,0	96,8	3,2	462
Niveau d'instruction								
Aucun	4,3	0,8	0,1	0,1	0,4	94,4	5,6	7 220
Primaire	4,0	1,4	0,4	0,2	0,2	93,9	6,1	3 416
Moyen/secondaire ou plus	5,6	4,5	0,4	0,7	0,6	88,5	11,5	5 947
Quintile de bien-être économique								
Le plus bas	6,0	0,1	0,2	0,0	0,5	93,3	6,7	2 703
Second	4,2	0,4	0,2	0,0	0,2	95,1	4,9	2 983
Moyen	4,4	1,0	0,1	0,1	0,2	94,3	5,7	3 362
Quatrième	3,7	1,7	0,2	0,1	0,3	94,1	5,9	3 552
Le plus élevé	5,4	6,6	0,4	1,1	0,9	85,7	14,3	3 983
Ensemble	4,7	2,2	0,3	0,3	0,4	92,2	7,8	16 583

Tableau 3.10.2 Couverture médicale : Homme

Pourcentage d'hommes de 15–49 ans ayant certains types spécifiques d'assurance médicale et pourcentage ayant n'importe quel type d'assurance médicale, selon certaines caractéristiques sociodémographiques, EDS-C Sénégal 2023

Caractéristique sociodémographique	Mutuelle de santé/assurance communautaire	Assurance santé par l'employeur	Sécurité sociale	Autre assurance privée commerciale	Autre	Aucune	Une assurance médicale	Effectif d'hommes
Âge								
15–19	6,4	1,2	0,2	0,1	0,4	91,7	8,3	1 517
20–24	4,5	0,6	0,2	0,1	0,1	94,5	5,5	1 107
25–29	3,7	1,9	0,1	0,0	0,0	94,3	5,7	726
30–34	5,3	2,9	0,4	0,3	0,0	91,5	8,5	674
35–39	6,1	4,3	0,6	0,9	0,0	88,5	11,5	672
40–44	7,2	6,5	0,3	0,7	0,1	85,6	14,4	520
45–49	6,5	4,1	0,9	0,5	0,6	88,3	11,7	455
Résidence								
Urbain	6,7	3,6	0,5	0,4	0,2	88,9	11,1	3 099
Rural	4,3	1,1	0,1	0,2	0,1	94,3	5,7	2 572
Région								
Dakar	6,9	4,1	0,1	0,5	0,0	88,5	11,5	1 732
Ziguinchor	3,7	0,7	1,4	0,0	0,0	94,4	5,6	225
Diourbel	4,1	0,9	1,0	0,3	0,2	93,7	6,3	475
Saint-Louis	2,2	4,4	0,0	0,3	0,0	93,2	6,8	423
Tambacounda	3,3	0,5	0,0	0,0	0,0	96,3	3,7	254
Kaolack	14,8	1,4	0,0	0,2	1,7	81,9	18,1	317
Thiès	3,0	2,4	0,3	0,3	0,2	94,3	5,7	897
Louga	5,2	1,2	0,2	0,1	0,0	93,2	6,8	215
Fatick	17,4	2,5	0,0	0,0	0,8	79,8	20,2	275
Kolda	2,1	2,0	1,1	0,2	0,0	95,8	4,2	225
Matam	1,7	0,4	0,5	0,0	0,0	97,5	2,5	209
Kaffrine	3,4	0,4	0,3	0,0	0,0	95,9	4,1	192
Kédougou	6,2	0,5	0,3	0,0	0,5	92,4	7,6	67
Sédhiou	1,4	0,9	0,6	0,2	0,2	97,3	2,7	166
Niveau d'instruction								
Aucun	2,0	0,4	0,1	0,1	0,1	97,3	2,7	2 103
Primaire	3,6	1,7	0,0	0,2	0,1	94,5	5,5	1 154
Moyen/secondaire ou plus	9,7	4,7	0,6	0,5	0,4	84,7	15,3	2 414
Quintile de bien-être économique								
Le plus bas	1,2	0,3	0,0	0,0	0,0	98,4	1,6	916
Second	4,5	0,9	0,2	0,1	0,1	94,3	5,7	934
Moyen	4,9	1,4	0,2	0,3	0,3	93,0	7,0	1 197
Quatrième	5,2	2,1	0,7	0,3	0,3	91,9	8,1	1 350
Le plus élevé	10,7	6,6	0,4	0,7	0,3	82,0	18,0	1 273
Ensemble 15–49	5,6	2,5	0,3	0,3	0,2	91,4	8,6	5 671
50–59	8,1	6,5	1,5	0,6	1,6	83,0	17,0	650
Ensemble 15–59	5,9	2,9	0,5	0,3	0,3	90,5	9,5	6 321

Tableau 3.11 Gratuité des soins pour les enfants de moins de 5 ans

Pourcentage d'enfants de moins de 5 ans ayant bénéficié de la gratuité des soins et parmi eux, pourcentage ayant eu recours à une consultation au cours des 12 derniers mois, EDS-C Sénégal 2023

Caractéristique sociodémographique	Pourcentage d'enfants 0-4 ans ayant bénéficié de la gratuité des soins	Parmi les enfants ayant bénéficié de la gratuité des soins	
		Pourcentage ayant eu recours à une consultation au cours des 12 derniers mois	Population (de fait) des enfants de moins de 5 ans
Résidence			
Urbain	16,7	56,8	3 729
Rural	8,5	72,9	6 044
Région			
Dakar	23,9	49,7	1 795
Ziguinchor	9,5	(61,5)	311
Diourbel	7,3	79,6	1 103
Saint-Louis	4,7	(90,6)	718
Tambacounda	5,3	(49,6)	528
Kaolack	1,0	*	795
Thiès	7,5	78,3	1 296
Louga	1,8	*	583
Fatick	26,0	66,9	659
Kolda	19,2	77,7	483
Matam	13,1	69,6	445
Kaffrine	9,8	76,5	558
Kédougou	9,4	92,4	127
Sédhiou	8,0	54,2	372
Niveau d'instruction du chef de ménage			
Aucun	9,5	66,4	6 836
Primaire	17,6	60,2	1 431
Moyen/secondaire ou plus	16,5	56,9	1 199
Ne sait pas	11,8	(87,0)	307
Quintile de bien-être économique			
Le plus bas	7,6	71,1	2 334
Second	10,1	71,5	2 187
Moyen	10,7	59,8	1 948
Quatrième	15,5	60,5	1 681
Le plus élevé	16,6	60,0	1 624
Ensemble	11,6	64,0	9 774

Note : Les valeurs entre parenthèses sont basées sur 29-45 cas non pondérés ; un astérisque indique qu'une valeur est basée sur moins de 25 cas non pondérés et qu'elle a été supprimée.

Tableau 3.12.1 Consommation de tabac à fumer : Femme

Pourcentage de femmes de 15–49 ans qui fument du tabac sous différentes formes, selon certaines caractéristiques sociodémographiques, EDS-C Sénégal 2023

Caractéristique sociodémographique	Pourcentage qui fume : ¹			Effectif de femmes
	Des cigarettes ²	D'autres types de tabac ³	N'importe quel type de tabac	
Âge				
15–19	0,6	0,0	0,6	3 877
20–24	1,0	0,2	1,1	3 230
25–29	0,8	0,1	0,8	2 416
30–34	0,8	0,0	0,8	2 216
35–39	0,6	0,0	0,6	2 143
40–44	0,2	0,0	0,2	1 598
45–49	0,4	0,0	0,4	1 104
Résidence				
Urbain	0,8	0,1	0,8	8 123
Rural	0,6	0,0	0,6	8 460
Région				
Dakar	0,8	0,2	0,9	4 209
Ziguinchor	0,7	0,1	0,7	550
Diourbel	0,5	0,0	0,5	1 752
Saint-Louis	0,4	0,1	0,4	1 217
Tambacounda	0,4	0,0	0,4	747
Kaolack	1,4	0,0	1,4	1 149
Thiès	0,7	0,0	0,7	2 539
Louga	0,8	0,0	0,8	924
Fatick	0,3	0,0	0,3	950
Kolda	0,7	0,0	0,7	633
Matam	0,4	0,0	0,4	664
Kaffrine	0,2	0,0	0,2	625
Kédougou	0,5	0,0	0,5	164
Sédhiou	0,8	0,0	0,8	462
Niveau d'instruction				
Aucun	0,6	0,0	0,6	7 220
Primaire	0,4	0,0	0,4	3 416
Moyen/secondaire ou plus	0,9	0,1	0,9	5 947
Quintile de bien-être économique				
Le plus bas	0,7	0,0	0,7	2 703
Second	0,7	0,0	0,7	2 983
Moyen	0,5	0,1	0,5	3 362
Quatrième	0,7	0,1	0,8	3 552
Le plus élevé	0,9	0,0	0,9	3 983
Ensemble	0,7	0,1	0,7	16 583

¹ Y compris un usage quotidien et occasionnel (pas tous les jours).

² Les cigarettes incluent les kreteks.

³ Comprend les cigarettes roulées, pipes à tabac, cigares, cheroots, cigarillos, pipes à eau, tabac à priser, par le nez ou la bouche et tabac à mâcher.

Tableau 3.12.2 Consommation de tabac à fumer : Homme

Pourcentage d'hommes de 15–49 ans qui fument du tabac sous différentes formes et répartition (en %) des hommes en fonction de la fréquence de consommation de tabac, selon certaines caractéristiques sociodémographiques, EDS-C Sénégal 2023

Caractéristique sociodémographique	Pourcentage qui fume : ¹			Fréquence de consommation de tabac			Total	Effectif d'hommes
	Des cigarettes ²	D'autres types de tabac ³	N'importe quel type de tabac	Quotidienne	Occasionnelle ⁴	Non-fumeur		
Âge								
15–19	1,7	0,2	1,7	1,3	0,5	98,1	100,0	1 517
20–24	6,5	1,0	6,6	5,1	1,5	93,4	100,0	1 107
25–29	10,7	0,7	11,1	8,7	2,9	88,4	100,0	726
30–34	9,7	0,5	10,0	8,9	1,8	89,2	100,0	674
35–39	15,6	0,7	16,2	13,3	2,9	83,8	100,0	672
40–44	19,4	0,8	20,0	17,4	2,7	79,9	100,0	520
45–49	15,0	0,3	15,1	13,3	2,2	84,5	100,0	455
Résidence								
Urbain	10,3	0,8	10,6	8,9	1,9	89,2	100,0	3 099
Rural	7,6	0,4	7,7	6,4	1,7	91,9	100,0	2 572
Région								
Dakar	11,4	1,2	11,8	10,3	1,7	88,0	100,0	1 732
Ziguinchor	14,1	0,0	14,1	11,1	3,0	85,9	100,0	225
Diourbel	2,7	0,0	2,7	2,2	0,5	97,3	100,0	475
Saint-Louis	7,6	0,3	7,6	7,3	0,5	92,2	100,0	423
Tambacounda	11,1	0,0	11,1	10,9	0,2	88,9	100,0	254
Kaolack	9,7	0,0	9,7	6,3	3,8	89,9	100,0	317
Thiès	7,1	0,1	7,3	4,7	2,7	92,5	100,0	897
Louga	4,0	1,6	5,4	4,9	0,5	94,6	100,0	215
Fatick	7,3	0,3	7,6	5,8	1,8	92,4	100,0	275
Kolda	13,8	0,4	14,0	12,7	2,3	84,9	100,0	225
Matam	11,3	1,6	11,6	10,8	1,2	88,0	100,0	209
Kaffrine	4,2	0,3	4,2	3,3	2,5	94,3	100,0	192
Kédougou	14,4	0,0	14,4	10,2	4,2	85,6	100,0	67
Sédhiou	10,2	0,9	10,2	9,2	1,4	89,4	100,0	166
Niveau d'instruction								
Aucun	9,0	0,4	9,2	7,9	1,5	90,6	100,0	2 103
Primaire	12,9	0,6	13,2	10,9	2,3	86,8	100,0	1 154
Moyen/secondaire ou plus	7,3	0,7	7,6	6,1	1,9	92,1	100,0	2 414
Quintile de bien-être économique								
Le plus bas	11,9	0,9	12,2	11,0	1,7	87,4	100,0	916
Second	7,6	0,2	7,8	5,8	2,1	92,1	100,0	934
Moyen	7,5	0,1	7,6	5,9	2,0	92,1	100,0	1 197
Quatrième	9,3	0,5	9,3	8,0	1,6	90,4	100,0	1 350
Le plus élevé	9,3	1,3	9,9	8,4	1,6	90,0	100,0	1 273
Ensemble 15–49	9,1	0,6	9,3	7,8	1,8	90,4	100,0	5 671
50–59	13,9	0,7	14,1	12,5	2,1	85,4	100,0	650
Ensemble 15–59	9,6	0,6	9,8	8,2	1,8	89,9	100,0	6 321

¹ Y compris un usage quotidien et occasionnel (pas tous les jours).

² Les cigarettes incluent les cigarettes fabriquées commercialement, les cigarettes roulées à la main et les Kreteks.

³ Comprend les pipes à tabac, les cigares, les cheroots, les cigarillos et les pipes à eau/narguilé.

⁴ Par consommation occasionnelle, on entend ici une consommation qui n'est pas quotidienne.

Tableau 3.13 Nombre moyen de cigarettes fumées par jour : Homme

Parmi les hommes de 15–49 ans qui fument des cigarettes tous les jours, répartition (en %) par nombre moyen de cigarettes fumées par jour, selon certaines caractéristiques sociodémographiques, EDS-C Sénégal 2023

Caractéristique sociodémographique	Nombre moyen de cigarettes fumées par jour ¹					Total	Effectif d'hommes qui fument des cigarettes tous les jours ¹
	<5	5–9	10–14	15–24	≥25		
Âge							
15–19	*	*	*	*	*	100,0	19
20–24	38,3	24,6	23,4	13,7	0,0	100,0	55
25–29	25,8	33,5	24,5	14,9	1,2	100,0	60
30–34	27,1	27,3	35,0	10,7	0,0	100,0	58
35–39	22,0	24,5	32,1	20,9	0,5	100,0	83
40–44	24,0	30,5	26,3	19,2	0,0	100,0	87
45–49	29,3	47,4	17,3	4,8	1,2	100,0	54
Résidence							
Urbain	25,8	28,4	29,4	16,1	0,4	100,0	263
Rural	31,0	37,8	19,6	11,2	0,5	100,0	154
Région							
Dakar	20,8	24,8	35,8	18,7	0,0	100,0	175
Ziguinchor	(71,8)	(16,1)	(4,1)	(8,0)	(0,0)	100,0	25
Diourbel	*	*	*	*	*	100,0	10
Saint-Louis	(15,7)	(54,1)	(21,6)	(8,7)	(0,0)	100,0	31
Tambacounda	(38,1)	(23,5)	(17,3)	(21,1)	(0,0)	100,0	28
Kaolack	*	*	*	*	*	100,0	19
Thiès	*	*	*	*	*	100,0	37
Louga	*	*	*	*	*	100,0	8
Fatick	*	*	*	*	*	100,0	15
Kolda	(21,5)	(44,1)	(22,3)	(10,5)	(1,5)	100,0	27
Matam	(41,2)	(40,0)	(6,6)	(8,8)	(3,4)	100,0	21
Kaffrine	*	*	*	*	*	100,0	2
Kédougou	(33,7)	(40,5)	(20,2)	(5,6)	(0,0)	100,0	7
Sédhiou	(51,7)	(23,4)	(16,7)	(8,1)	(0,0)	100,0	13
Niveau d'instruction							
Aucun	26,1	31,7	29,7	12,0	0,5	100,0	154
Primaire	21,3	47,2	17,4	13,6	0,5	100,0	122
Moyen/secondaire ou plus	35,1	18,7	28,6	17,3	0,3	100,0	140
Quintile de bien-être économique							
Le plus bas	36,5	33,3	19,7	9,7	0,8	100,0	93
Second	28,8	47,5	5,5	18,1	0,0	100,0	50
Moyen	26,1	31,8	24,5	16,7	0,9	100,0	68
Quatrième	16,8	38,9	29,3	14,7	0,4	100,0	105
Le plus élevé	(31,4)	(15,6)	(38,5)	(14,5)	(0,0)	100,0	101
Ensemble 15–49	27,7	31,9	25,7	14,3	0,4	100,0	416
50–59	27,6	37,2	17,6	11,3	6,3	100,0	74
Ensemble 15–59	27,7	32,7	24,5	13,8	1,3	100,0	491

Note : Les valeurs entre parenthèses sont basées sur 25–49 cas non pondérés ; un astérisque indique qu'une valeur est basée sur moins de 25 cas non pondérés et qu'elle a été supprimée.

¹ Comprend les cigarettes achetées en commerce, les cigarettes roulées à la main et les kreteks.

Tableau 3.14 Consommation de tabac non fumé et de tabac sous n'importe quelle forme

Pourcentage de femmes et d'hommes de 15–49 ans qui consomment actuellement du tabac non fumé, par type de tabac et pourcentage qui consomme du tabac sous n'importe quelle forme, EDS-C Sénégal 2023

Type de tabac	Femme	Homme
Type de tabac		
Tabac à priser, par la bouche	0,0	0,3
Tabac à priser, par voie nasale	0,0	0,1
Tabac à chiquer	0,0	0,0
Chique de Bétel avec tabac	0,0	0,0
Autre type de tabac non fumé	0,0	0,1
N'importe quel type de tabac non fumé ¹	0,0	0,4
N'importe quel type de tabac ²	0,7	9,8
Effectif	16 583	5 671

Note : Le tableau comprend les femmes et les hommes qui consomment du tabac non fumé tous les jours ou de manière occasionnelle (pas tous les jours).

¹ Comprend le tabac à priser par la bouche, le tabac à prisé par voie nasale, le tabac à chiquer, le bétel à chiquer avec du tabac.

² Comprend tous les types de tabac non fumé figurant dans ce tableau plus les cigarettes, les kreteks, les pipes, les cigares, cheroots, cigarillos, pipes à eau.

Tableau 3.15 Consommation de tabac sous n'importe quelle forme, selon certaines caractéristiques sociodémographiques

Pourcentage de femmes et d'hommes de 15–49 ans qui consomment actuellement n'importe quel type de tabac, selon certaines caractéristiques sociodémographiques, EDS-C Sénégal 2023

Caractéristique sociodémographique	Femme		Homme	
	Pourcentage qui consomme du tabac sous n'importe quelle forme	Effectif de femmes	Pourcentage qui consomme du tabac sous n'importe quelle forme	Effectif d'hommes
Âge				
15–19	0,6	3 877	2,0	1 517
20–24	1,1	3 230	6,7	1 107
25–29	0,8	2 416	11,8	726
30–34	0,8	2 216	10,8	674
35–39	0,6	2 143	16,4	672
40–44	0,2	1 598	20,6	520
45–49	0,4	1 104	17,0	455
Résidence				
Urbain	0,8	8 123	11,1	3 099
Rural	0,6	8 460	8,3	2 572
Région				
Dakar	0,9	4 209	12,4	1 732
Ziguinchor	0,7	550	14,1	225
Diourbel	0,5	1 752	3,1	475
Saint-Louis	0,4	1 217	7,9	423
Tambacounda	0,4	747	11,3	254
Kaolack	1,4	1 149	10,4	317
Thiès	0,7	2 539	7,5	897
Louga	0,8	924	5,4	215
Fatick	0,3	950	7,9	275
Kolda	0,7	633	15,5	225
Matam	0,4	664	12,3	209
Kaffrine	0,2	625	5,9	192
Kédougou	0,5	164	14,4	67
Sédhiou	0,8	462	11,0	166
Niveau d'instruction				
Aucun	0,6	7 220	9,6	2 103
Primaire	0,4	3 416	13,9	1 154
Moyen/secondaire ou plus	0,9	5 947	8,0	2 414
Quintile de bien-être économique				
Le plus bas	0,7	2 703	12,9	916
Second	0,7	2 983	8,1	934
Moyen	0,5	3 362	7,9	1 197
Quatrième	0,8	3 552	10,1	1 350
Le plus élevé	0,9	3 983	10,3	1 273
Ensemble 15–49	0,7	16 583	9,8	5 671
50–59	na	na	15,6	650
Ensemble 15–59	na	na	10,4	6 321

na = non applicable

Tableau 3.16.1 Consommation d'alcool : Femme

Pourcentage de femmes de 15–49 ans qui ont consommé de l'alcool au cours du mois dernier ; et parmi les femmes ayant consommé de l'alcool au cours du mois dernier, répartition (en %) par fréquence de consommation de l'alcool (nombre de jours où au moins un verre d'alcool a été consommé), selon certaines caractéristiques sociodémographiques, EDS-C Sénégal 2023

Caractéristique sociodémographique	A consommé au moins un verre d'alcool au cours du mois dernier	Effectif de femmes	Parmi les femmes ayant consommé au moins un verre d'alcool au cours du mois dernier, répartition (en %) par fréquence de consommation :				Total	Effectif de femmes ayant consommé au moins un verre d'alcool au cours du mois dernier
			1–5 jours	6–10 jours	11–24 jours	Chaque jour/presque chaque jour ¹		
Âge								
15–19	0,7	3 877	(93,9)	(0,0)	(4,5)	(1,6)	100,0	25
20–24	0,3	3 230	*	*	*	*	100,0	11
25–29	0,8	2 416	*	*	*	*	100,0	19
30–34	0,7	2 216	*	*	*	*	100,0	16
35–39	0,5	2 143	*	*	*	*	100,0	11
40–44	1,0	1 598	*	*	*	*	100,0	16
45–49	0,8	1 104	*	*	*	*	100,0	9
Résidence								
Urbain	0,9	8 123	85,3	5,4	0,0	9,3	100,0	75
Rural	0,4	8 460	(82,9)	(6,7)	(3,6)	(6,8)	100,0	31
Niveau d'instruction								
Aucun	0,2	7 220	*	*	*	*	100,0	14
Primaire	0,5	3 416	*	*	*	*	100,0	16
Moyen/secondaire ou plus	1,3	5 947	85,5	6,1	0,0	8,4	100,0	77
Quintile de bien-être économique								
Le plus bas	0,3	2 703	*	*	*	*	100,0	9
Second	0,3	2 983	*	*	*	*	100,0	8
Moyen	0,4	3 362	*	*	*	*	100,0	13
Quatrième	0,7	3 552	(86,3)	(11,7)	(0,0)	(2,0)	100,0	25
Le plus élevé	1,3	3 983	(89,2)	(1,4)	(0,0)	(9,4)	100,0	52
Ensemble	0,6	16 583	84,6	5,8	1,1	8,6	100,0	107

Note : Un verre d'alcool correspond à une canette ou une bouteille de bière, un verre de bangui ou d'une boisson fabriquée à base de céréales locales, un verre de vin ou un verre de liqueur. Les valeurs entre parenthèses sont basées sur moins de 25 cas non pondérés ; un astérisque indique qu'une valeur est basée sur moins de 25 cas non pondérés et qu'elle a été supprimée.

¹ L'enquêtée a déclaré qu'elle a bu de l'alcool chaque jour, presque chaque jour ou pendant 25 jours ou plus au cours du mois dernier.

Tableau 3.16.2 Consommation d'alcool : Homme

Pourcentage d'hommes de 15–49 ans qui ont consommé au moins un verre d'alcool au cours du mois dernier ; parmi les hommes ayant consommé au moins un verre d'alcool au cours du mois dernier, répartition (en %) par fréquence de consommation de l'alcool (nombre de jours où au moins un verre d'alcool a été consommé), selon certaines caractéristiques sociodémographiques, EDS-C Sénégal 2023

Caractéristique sociodémographique	A consommé de l'alcool au cours du mois dernier	Effectif d'hommes	Parmi les hommes ayant consommé de l'alcool au cours du mois dernier, répartition (en %) par fréquence de consommation :				Total	Effectif d'hommes ayant consommé de l'alcool au cours du mois dernier
			1–5 jours	6–10 jours	11–24 jours	Chaque jour/presque chaque jour ¹		
Âge								
15–19	0,8	1 517	*	*	*	*	100,0	12
20–24	1,9	1 107	*	*	*	*	100,0	21
25–29	1,4	726	*	*	*	*	100,0	10
30–34	3,0	674	*	*	*	*	100,0	20
35–39	4,4	672	*	*	*	*	100,0	29
40–44	3,3	520	*	*	*	*	100,0	17
45–49	2,9	455	*	*	*	*	100,0	13
Résidence								
Urbain	2,6	3 099	63,1	15,8	1,1	20,0	100,0	79
Rural	1,7	2 572	(70,1)	(3,2)	(9,9)	(16,8)	100,0	44
Niveau d'instruction								
Aucun	0,4	2 103	*	*	*	*	100,0	9
Primaire	2,3	1 154	(58,5)	(23,2)	(5,1)	(13,2)	100,0	27
Moyen/secondaire ou plus	3,6	2 414	67,3	7,9	3,1	21,7	100,0	87
Quintile de bien-être économique								
Le plus bas	1,5	916	*	*	*	*	100,0	13
Second	1,3	934	*	*	*	*	100,0	12
Moyen	1,9	1 197	*	*	*	*	100,0	22
Quatrième	2,1	1 350	*	*	*	*	100,0	28
Le plus élevé	3,7	1 273	*	*	*	*	100,0	48
Ensemble 15–49	2,2	5 671	65,6	11,3	4,2	18,9	100,0	123
50–59	3,7	650	*	*	*	*	100,0	24
Ensemble 15–59	2,3	6 321	62,6	11,4	6,3	19,6	100,0	147

Note : Un verre d'alcool correspond à une canette ou une bouteille de bière, un verre de bangui ou d'une boisson fabriquée à base de céréales locales, un verre de vin ou un verre de liqueur. Les valeurs entre parenthèses sont basées sur moins de 25 cas non pondérés ; un astérisque indique qu'une valeur est basée sur moins de 25 cas non pondérés et qu'elle a été supprimée.

¹ L'enquête a déclaré qu'il a bu de l'alcool chaque jour, presque chaque jour ou pendant 25 jours ou plus au cours du mois dernier.

Tableau 3.17.1 Nombre habituel de verres d'alcool consommés : Femme

Parmi les femmes de 15–49 ans qui ont consommé de l'alcool au cours du mois dernier, répartition (en %) du nombre habituel de verres consommés les jours où de l'alcool a été consommé, selon certaines caractéristiques sociodémographiques, EDS-C Sénégal 2023

Caractéristique sociodémographique	Répartition (en %) du nombre habituel de verres consommés le jour où de l'alcool a été consommé					Total	Effectif de femmes ayant consommé de l'alcool au cours du mois dernier
	1	2	3	4	6 ou plus		
Fréquence de consommation au cours du mois dernier							
1–5 jours	81,4	9,9	7,9	0,0	0,9	100,0	90
6–10 jours	*	*	*	*	*	100,0	6
11–24 jours	*	*	*	*	*	100,0	1
Chaque jour/presque chaque jour ¹	*	*	*	*	*	100,0	9
Résidence							
Urbain	76,5	17,1	5,7	0,0	0,7	100,0	75
Rural	(62,1)	(18,4)	(9,5)	(3,6)	(6,5)	100,0	31
Quintile de bien-être économique							
Le plus bas	*	*	*	*	*	100,0	9
Second	*	*	*	*	*	100,0	8
Moyen	*	*	*	*	*	100,0	13
Quatrième	(58,5)	(23,6)	(15,9)	(0,0)	(2,0)	100,0	25
Le plus élevé	(86,6)	(10,6)	(2,8)	(0,0)	(0,0)	100,0	52
Ensemble	72,2	17,5	6,8	1,1	2,4	100,0	107

Note : Un verre d'alcool correspond à une canette ou une bouteille de bière, un verre de bangui ou d'une boisson fabriquée à base de céréales locales, un verre de vin ou un verre de liqueur. Les valeurs entre parenthèses sont basées sur moins de 25 cas non pondérés ; un astérisque indique qu'une valeur est basée sur moins de 25 cas non pondérés et qu'elle a été supprimée.

¹ L'enquêtée a déclaré qu'elle a bu de l'alcool chaque jour, presque chaque jour ou pendant 25 jours ou plus au cours du mois dernier.

Tableau 3.17.2 Nombre habituel de verres d'alcool consommés : Homme

Parmi les hommes de 15–49 ans qui ont consommé de l'alcool au cours du mois dernier, répartition (en %) du nombre habituel de verres consommés les jours où de l'alcool a été consommé, selon certaines caractéristiques sociodémographiques, EDS-C Sénégal 2023

Caractéristique sociodémographique	Répartition (en %) du nombre habituel de verres consommés le jour où de l'alcool a été consommé						Total	Effectif d'hommes ayant consommé de l'alcool au cours du mois dernier
	1	2	3	4	5	6 ou plus		
Fréquence de consommation au cours du mois dernier								
1–5 jours	50,8	29,8	10,4	0,2	3,4	5,4	100,0	81
6–10 jours	*	*	*	*	*	*	100,0	14
11–24 jours	*	*	*	*	*	*	100,0	5
Chaque jour/presque chaque jour ¹	*	*	*	*	*	*	100,0	23
Résidence								
Urbain	39,0	43,8	4,6	1,3	1,1	10,1	100,0	79
Rural	(49,0)	(30,6)	(12,4)	(0,0)	(6,5)	(1,5)	100,0	44
Quintile de bien-être économique								
Le plus bas	*	*	*	*	*	*	100,0	13
Second	*	*	*	*	*	*	100,0	12
Moyen	*	*	*	*	*	*	100,0	22
Quatrième	*	*	*	*	*	*	100,0	28
Le plus élevé	*	*	*	*	*	*	100,0	48
Ensemble 15–49	42,6	39,1	7,4	0,8	3,0	7,1	100,0	123
50–59	*	*	*	*	*	*	100,0	24
Ensemble 15–59	39,4	42,2	8,0	1,6	3,0	5,9	100,0	147

Note : Un verre d'alcool correspond à une canette ou une bouteille de bière, un verre de bangui ou d'une boisson fabriquée à base de céréales locales, un verre de vin ou un verre de liqueur. Les valeurs entre parenthèses sont basées sur moins de 25 cas non pondérés ; un astérisque indique qu'une valeur est basée sur moins de 25 cas non pondérés et qu'elle a été supprimée.

¹ L'enquêté a déclaré qu'il a bu de l'alcool chaque jour, presque chaque jour ou pendant 25 jours ou plus au cours du mois dernier.

Tableau 3.18.1 Lieu de naissance et migration récente : Femme

Répartition (en %) des femmes de 15–49 ans qui ont toujours vécu dans leur lieu de résidence actuel, de celles qui sont nées au Sénégal mais hors de leur lieu de résidence actuel, et de celles qui sont nées dans un autre pays. Parmi les femmes qui sont nées hors de leur lieu de résidence actuel, pourcentage qui ont emménagé dans leur lieu de résidence actuel au cours des 5 dernières années, selon certaines caractéristiques sociodémographiques EDS-C Sénégal 2023

Caractéristique sociodémographique	Répartition (en %) par résidence et lieu de naissance				Effectif de femmes	Parmi les femmes nées hors de leur lieu de résidence actuel	
	A toujours vécu dans le lieu de résidence actuel ¹	Née au Sénégal mais hors du lieu de résidence actuel	Née hors du Sénégal	Total		Pourcentage ayant emménagé dans leur lieu de résidence actuel au cours des 5 dernières années	Effectif de femmes ²
Âge							
15–19	70,1	27,6	2,3	100,0	3 864	46,1	1 157
20–24	57,1	38,1	4,7	100,0	3 207	44,7	1 374
25–29	48,5	47,3	4,2	100,0	2 395	31,3	1 234
30–34	47,4	48,9	3,7	100,0	2 203	16,8	1 160
35–39	49,5	46,9	3,6	100,0	2 126	13,3	1 074
40–44	50,1	48,0	1,8	100,0	1 593	9,1	794
45–49	48,8	48,2	3,0	100,0	1 100	8,2	563
Résidence							
Urbain	47,9	47,3	4,8	100,0	8 083	27,9	4 210
Rural	62,6	35,4	2,1	100,0	8 405	25,9	3 147
Région							
Dakar	35,9	57,6	6,5	100,0	4 194	25,9	2 689
Ziguinchor	71,4	21,8	6,7	100,0	548	27,7	157
Diourbel	55,0	44,0	1,0	100,0	1 739	27,5	783
Saint-Louis	73,7	24,6	1,6	100,0	1 207	29,5	317
Tambacounda	78,1	19,1	2,8	100,0	747	27,4	163
Kaolack	76,4	21,2	2,3	100,0	1 141	31,8	269
Thiès	49,9	48,2	1,8	100,0	2 516	27,1	1 260
Louga	63,6	36,0	0,4	100,0	919	18,1	335
Fatick	46,6	51,6	1,8	100,0	941	29,7	502
Kolda	45,9	45,9	8,2	100,0	632	28,3	342
Matam	85,9	12,7	1,4	100,0	659	30,9	93
Kaffrine	71,8	26,3	1,9	100,0	621	26,1	175
Kédougou	42,0	49,3	8,7	100,0	163	28,6	95
Sédhiou	61,1	35,3	3,6	100,0	460	34,4	179
Quintile de bien-être économique							
Le plus bas	68,4	28,7	3,0	100,0	2 684	22,8	849
Second	63,4	34,7	1,8	100,0	2 968	28,4	1 085
Moyen	58,1	38,5	3,3	100,0	3 333	28,1	1 395
Quatrième	49,6	46,3	4,1	100,0	3 532	25,9	1 780
Le plus élevé	43,4	52,2	4,4	100,0	3 970	28,2	2 247
Ensemble	55,4	41,2	3,4	100,0	16 488	27,0	7 357

Note : Les enquêtées qui sont des visiteuses dans le ménage ne sont pas prises en compte dans ce tableau.

¹ Peut inclure des enquêtées qui sont nées ailleurs qu'au Sénégal mais qui ont emménagé dans leur lieu de résidence actuel alors qu'elles étaient très jeunes.

² Inclut les enquêtées ayant déclaré être nées à l'extérieur du Sénégal et ayant toujours vécu dans leur lieu de résidence actuel. On suppose que ces enquêtées n'ont pas emménagé dans les cinq dernières années.

Tableau 3.18.2 Lieu de naissance et migration récente : Homme

Répartition (en %) des hommes de 15–49 ans qui ont toujours vécu dans leur lieu de résidence actuel, de ceux qui sont nés au Sénégal mais hors de leur lieu actuel de résidence, et de ceux qui sont nés dans un autre pays ; Parmi les hommes qui sont nés hors de leur lieu de résidence actuel, pourcentage qui ont emménagé dans leur lieu actuel de résidence au cours des 5 dernières années, selon certaines caractéristiques sociodémographiques EDS-C Sénégal 2023

Caractéristique sociodémographique	Répartition (en %) par résidence et lieu de naissance				Effectif d'hommes	Parmi les hommes nés hors de leur lieu de résidence actuel	
	A toujours vécu dans le lieu de résidence actuel ¹	Né au Sénégal mais hors du lieu de résidence actuel	Né hors du Sénégal	Total		Pourcentage ayant emménagé dans leur lieu de résidence actuel au cours des 5 dernières années	Effectif d'hommes ²
Âge							
15–19	84,4	14,5	1,1	100,0	1 514	53,3	236
20–24	76,7	19,7	3,6	100,0	1 106	55,6	257
25–29	74,3	22,8	2,9	100,0	723	38,9	186
30–34	71,0	24,9	4,1	100,0	673	39,9	195
35–39	73,6	22,4	4,0	100,0	667	21,6	176
40–44	73,0	24,7	2,2	100,0	519	18,9	140
45–49	67,2	31,7	1,1	100,0	452	22,2	148
Résidence							
Urbain	71,0	25,6	3,4	100,0	3 096	38,6	899
Rural	82,8	15,6	1,6	100,0	2 558	38,5	440
Région							
Dakar	65,7	29,7	4,6	100,0	1 730	36,6	593
Ziguinchor	74,9	19,0	6,1	100,0	225	41,3	57
Diourbel	85,6	14,2	0,3	100,0	470	19,5	68
Saint-Louis	80,3	17,4	2,3	100,0	423	44,6	83
Tambacounda	74,3	23,6	2,1	100,0	252	46,2	65
Kaolack	84,6	13,7	1,7	100,0	317	28,2	49
Thiès	86,2	13,5	0,3	100,0	897	48,6	124
Louga	84,3	15,7	0,0	100,0	215	31,3	34
Fatick	73,5	24,1	2,3	100,0	269	47,9	71
Kolda	59,0	37,8	3,3	100,0	225	34,8	92
Matam	73,3	22,4	4,3	100,0	209	37,4	56
Kaffrine	93,3	6,0	0,7	100,0	191	(60,9)	13
Kédougou	82,1	8,9	9,0	100,0	67	(50,4)	12
Sédhiou	85,7	13,4	0,9	100,0	165	44,5	24
Quintile de bien-être économique							
Le plus bas	83,2	15,1	1,7	100,0	914	36,8	153
Second	82,9	14,8	2,4	100,0	929	42,0	159
Moyen	74,7	22,4	2,9	100,0	1 194	40,8	303
Quatrième	70,6	24,9	4,5	100,0	1 348	39,4	397
Le plus élevé	74,2	24,6	1,2	100,0	1 269	34,7	327
Ensemble 15–49	76,3	21,1	2,6	100,0	5 654	38,6	1 339
50–59	64,6	33,3	2,1	100,0	649	15,6	230
Ensemble 15–59	75,1	22,3	2,6	100,0	6 303	35,2	1 569

Note : Les enquêtés qui sont des visiteurs dans le ménage ne sont pas pris en compte dans ce tableau.

¹ Peut inclure des enquêtés qui sont nés ailleurs qu'au Sénégal mais qui ont emménagé dans leur lieu de résidence actuel alors qu'ils étaient très jeunes.

² Inclut les enquêtés ayant déclaré être nés à l'extérieur du Sénégal et ayant toujours vécu dans leur lieu de résidence actuel. On suppose que ces enquêtés n'ont pas emménagé dans les cinq dernières années.

Tableau 3.19 Type de migration

Répartition (en %) des femmes et des hommes de 15–49 ans qui ont emménagé dans leur lieu de résidence actuel au cours des 5 dernières années par type de migration, selon l'âge EDS-C Sénégal 2023

Âge	Type de migration				Total	Effectif d'enquêtés
	Urbain vers urbain	Urbain vers rural	Rural vers urbain	Rural vers rural		
FEMME 15–49						
15–19	36,7	15,9	21,9	25,5	100,0	533
20–24	35,4	19,8	16,3	28,4	100,0	614
25–29	51,5	17,1	11,6	19,8	100,0	386
30–34	52,7	15,5	12,9	18,8	100,0	195
35–39	53,1	20,7	11,5	14,6	100,0	142
40–44	50,9	25,7	11,1	12,3	100,0	72
45–49	(67,6)	(17,7)	(9,9)	(4,7)	100,0	46
Ensemble 15–49	43,2	18,1	15,9	22,9	100,0	1 989
HOMME 15–49						
15–19	36,2	14,6	26,8	22,4	100,0	126
20–24	57,5	11,4	22,3	8,7	100,0	143
25–29	45,3	35,3	9,4	10,0	100,0	72
30–34	54,9	20,1	12,9	12,2	100,0	78
35–39	(56,0)	(26,0)	(9,6)	(8,4)	100,0	38
40–44	*	*	*	*	100,0	27
45–49	(62,6)	(21,7)	(10,2)	(5,4)	100,0	33
Ensemble 15–49	49,8	20,1	17,4	12,7	100,0	517
50–59	*	*	*	*	100,0	36
Ensemble 15–59	50,9	19,5	17,4	12,2	100,0	552

Note : Le type de migration est basé sur la catégorisation du lieu de résidence précédent et du lieu de résidence actuel comme urbain ou rural. Le lieu de résidence précédent est l'endroit d'où la personne a déménagé juste avant d'emménager dans son lieu de résidence actuel. Les valeurs entre parenthèses sont basées sur 25–49 cas non pondérés ; un astérisque indique qu'une valeur est basée sur moins de 25 cas non pondérés et qu'elle a été supprimée.

Tableau 3.20.1 Raison de la migration : Femme

Répartition (en %) des femmes de 15–49 ans qui ont emménagé dans leur lieu de résidence actuel par raison de la migration, selon certaines caractéristiques sociodémographiques, EDS-C Sénégal 2023

Caractéristique sociodémographique	Emploi	Études/formation	Mariage	Rapprochement familial/autres raisons liées à la famille	Déplacement forcé	Autre	Total	Effectif de femmes
Âge								
15–19	7,7	16,7	19,6	48,5	2,8	4,7	100,0	1 152
20–24	4,9	10,4	48,7	32,1	1,4	2,5	100,0	1 373
25–29	2,6	3,7	59,5	31,5	1,1	1,5	100,0	1 231
30–34	2,2	1,8	68,8	24,5	0,7	2,0	100,0	1 156
35–39	2,5	1,0	71,4	22,4	1,3	1,4	100,0	1 072
40–44	2,7	0,9	67,3	23,8	3,2	2,2	100,0	793
45–49	3,3	1,5	67,1	25,2	2,2	0,7	100,0	562
Durée depuis le déménagement dans le lieu de résidence actuel								
0–4 ans	7,9	11,7	49,7	26,9	1,0	2,7	100,0	1 989
5–9 ans	4,5	6,1	60,0	26,5	2,1	0,9	100,0	1 416
10 ans ou plus	1,5	2,7	57,4	33,9	1,9	2,5	100,0	3 934
Type de migration¹								
Urbain vers urbain	11,2	11,0	36,2	36,4	2,2	3,1	100,0	859
Urbain vers rural	2,1	7,5	65,6	22,9	0,0	1,9	100,0	359
Rural vers urbain	13,6	21,2	38,7	22,9	0,0	3,5	100,0	316
Rural vers rural	2,4	10,0	70,5	14,9	0,3	2,0	100,0	455
Résidence								
Urbain	5,9	7,1	42,6	38,9	2,5	3,0	100,0	4 200
Rural	1,0	4,1	73,6	19,4	0,6	1,3	100,0	3 140
Région								
Dakar	6,9	6,7	35,8	44,1	3,4	3,1	100,0	2 686
Ziguinchor	3,1	15,4	58,7	20,6	2,0	0,3	100,0	154
Diourbel	0,3	2,3	66,1	29,5	0,7	1,1	100,0	783
Saint-Louis	1,5	5,9	76,1	13,9	0,4	2,1	100,0	317
Tambacounda	3,0	2,4	57,0	30,3	2,2	5,1	100,0	159
Kaolack	2,4	3,7	76,0	16,2	1,1	0,6	100,0	265
Thiès	3,7	6,9	54,7	31,8	0,0	2,9	100,0	1 260
Louga	0,4	1,5	89,0	8,7	0,2	0,2	100,0	333
Fatick	2,2	9,1	66,5	18,5	2,5	1,3	100,0	501
Kolda	1,4	3,2	77,6	14,2	1,4	2,1	100,0	341
Matam	0,3	3,9	64,7	29,2	0,4	1,5	100,0	93
Kaffrine	0,9	4,2	83,4	11,2	0,0	0,4	100,0	175
Kédougou	2,6	0,8	75,6	20,1	0,2	0,7	100,0	94
Sédhiou	1,9	8,4	75,4	11,9	0,0	2,4	100,0	179
Quintile de bien-être économique								
Le plus bas	0,1	1,7	83,2	13,2	0,7	1,1	100,0	843
Second	0,8	4,2	76,8	16,3	0,5	1,4	100,0	1 083
Moyen	1,9	6,4	58,7	29,3	1,8	1,9	100,0	1 393
Quatrième	3,1	5,8	49,9	35,6	2,4	3,2	100,0	1 777
Le plus élevé	8,4	7,8	38,4	40,7	2,0	2,6	100,0	2 243
Ensemble	3,8	5,8	55,8	30,5	1,7	2,3	100,0	7 340

Notes : Les enquêtées qui sont des visiteuses dans le ménage ne sont pas prises en compte dans ce tableau. La question sur la raison de la migration n'a pas été posée aux enquêtées ayant déclaré qu'elles sont nées hors du Sénégal et qu'elles ont toujours vécu dans leur lieu de résidence actuel et ces enquêtées ne sont pas incluses dans ce tableau.

¹ Limité aux enquêtées qui ont migré au cours des 5 dernières années.

Tableau 3.20.2 Raison de la migration : Homme

Répartition (en %) des hommes de 15–49 ans qui ont emménagé dans leur lieu de résidence actuel par raison de la migration, selon certaines caractéristiques sociodémographiques, EDS-C Sénégal 2023

Caractéristique sociodémographique	Emploi	Études/formation	Mariage	Rapprochement familial/autres raisons liées à la famille	Déplacement forcé	Autre	Total	Effectif d'hommes
Âge								
15–19	19,9	36,0	1,8	39,9	0,0	2,4	100,0	234
20–24	38,0	23,8	2,9	31,0	1,0	3,2	100,0	257
25–29	33,3	9,9	2,8	46,8	5,3	1,9	100,0	186
30–34	42,0	5,5	1,4	43,1	1,4	6,6	100,0	194
35–39	35,2	4,0	8,3	43,6	1,3	7,6	100,0	176
40–44	38,6	3,7	4,0	47,3	1,0	5,4	100,0	140
45–49	37,1	4,2	0,2	53,0	5,0	0,4	100,0	148
Durée depuis le déménagement dans le lieu de résidence actuel								
0–4 ans	43,2	17,3	1,3	34,7	1,3	2,2	100,0	517
5–9 ans	35,3	14,3	4,6	38,2	0,8	6,9	100,0	224
10 ans ou plus	26,4	12,0	3,9	50,5	3,0	4,2	100,0	595
Type de migration¹								
Urbain vers urbain	44,3	14,3	0,9	37,6	2,1	0,7	100,0	257
Urbain vers rural	33,2	8,7	3,0	46,8	1,3	6,9	100,0	104
Rural vers urbain	55,4	27,3	0,0	16,9	0,0	0,5	100,0	90
Rural vers rural	37,6	29,2	2,2	28,2	0,0	2,8	100,0	65
Résidence								
Urbain	37,3	14,9	2,6	40,1	1,9	3,2	100,0	898
Rural	28,3	13,5	3,9	46,8	2,1	5,3	100,0	438
Région								
Dakar	35,5	10,1	3,2	44,4	2,5	4,4	100,0	593
Ziguinchor	26,0	40,8	8,2	25,0	0,0	0,0	100,0	57
Diourbel	31,4	13,6	6,1	34,9	0,0	13,9	100,0	68
Saint-Louis	22,9	15,4	1,5	53,4	4,8	2,0	100,0	83
Tambacounda	45,3	10,0	1,2	36,4	3,6	3,5	100,0	65
Kaolack	25,2	20,5	5,0	47,5	0,0	1,9	100,0	48
Thiès	49,6	23,2	1,0	26,2	0,0	0,0	100,0	124
Louga	37,4	4,6	7,9	48,8	0,0	1,3	100,0	34
Fatick	29,6	14,4	1,2	54,0	0,0	0,9	100,0	70
Kolda	28,5	14,4	0,7	51,6	2,5	2,3	100,0	91
Matam	17,9	12,7	4,3	46,0	5,1	14,1	100,0	56
Kaffrine	(39,4)	(28,9)	(2,0)	(29,7)	(0,0)	(0,0)	100,0	13
Kédougou	(87,6)	(6,7)	(0,0)	(5,7)	(0,0)	(0,0)	100,0	12
Sédhiou	26,1	29,8	0,0	41,1	0,0	3,0	100,0	24
Quintile de bien-être économique								
Le plus bas	24,3	9,3	1,9	53,6	6,0	4,9	100,0	153
Second	28,8	15,9	3,8	45,9	0,0	5,6	100,0	158
Moyen	42,4	10,8	2,6	40,1	0,7	3,5	100,0	303
Quatrième	39,1	14,4	3,6	37,2	1,9	3,8	100,0	395
Le plus élevé	28,7	19,6	2,8	43,6	2,3	3,0	100,0	327
Ensemble 15–49	34,4	14,5	3,0	42,3	2,0	3,9	100,0	1 336
50–59	35,4	5,5	4,2	41,8	6,1	7,0	100,0	229
Ensemble 15–59	34,5	13,1	3,2	42,2	2,6	4,3	100,0	1 565

Notes : Les enquêtés qui sont des visiteurs dans le ménage ne sont pas pris en compte dans ce tableau. La question sur la raison de la migration n'a pas été posée aux enquêtés ayant déclaré qu'ils sont nés hors du Sénégal et qu'ils ont toujours vécu dans leur lieu de résidence actuel et ces enquêtés ne sont pas inclus dans ce tableau. Les valeurs entre parenthèses sont basées sur 25–49 cas non pondérés.

¹ Limité aux enquêtés qui ont migré au cours des 5 dernières années.

NUPTIALITÉ ET ACTIVITÉS SEXUELLES

4

Tableau 4.1 État matrimonial actuel

Répartition (en %) des femmes et des hommes de 15–49 ans par état matrimonial actuel, selon l'âge, EDS-C Sénégal 2023

Groupe d'âges	État matrimonial						Total	Pourcentage d'enquêtés actuellement en union	Effectif d'enquêtés
	Célibataire	Marié	Vivant ensemble	Divorcé	Séparé	Veuf			
FEMME									
15–19	80,3	18,7	0,0	0,6	0,2	0,0	100,0	18,8	3 877
20–24	38,8	57,3	0,7	2,3	0,7	0,2	100,0	58,0	3 230
25–29	16,8	77,7	0,7	4,1	0,2	0,5	100,0	78,3	2 416
30–34	6,7	86,6	0,6	5,3	0,4	0,5	100,0	87,2	2 216
35–39	3,8	89,2	0,1	5,3	0,3	1,3	100,0	89,3	2 143
40–44	3,2	86,3	0,8	6,3	0,1	3,3	100,0	87,1	1 598
45–49	1,9	84,8	0,4	5,5	0,4	6,8	100,0	85,3	1 104
Ensemble 15–49	30,6	63,9	0,4	3,6	0,3	1,1	100,0	64,3	16 583
HOMME									
15–19	99,0	0,5	0,2	0,0	0,2	0,0	100,0	0,8	1 517
20–24	91,2	8,1	0,0	0,3	0,3	0,0	100,0	8,1	1 107
25–29	66,4	31,8	0,6	0,5	0,3	0,5	100,0	32,4	726
30–34	37,5	60,0	0,5	1,5	0,5	0,1	100,0	60,5	674
35–39	15,3	79,2	0,4	4,3	0,5	0,3	100,0	79,6	672
40–44	9,4	88,5	0,2	1,2	0,3	0,5	100,0	88,7	520
45–49	5,5	91,2	0,1	1,6	0,7	0,9	100,0	91,3	455
Ensemble 15–49	60,4	37,7	0,3	1,0	0,4	0,2	100,0	38,0	5 671
50–59	3,3	93,6	0,5	1,6	0,0	1,0	100,0	94,1	650
Ensemble 15–59	54,5	43,5	0,3	1,1	0,3	0,3	100,0	43,8	6 321

Tableau 4.2 Enregistrement du mariage

Pourcentage de femmes de 15–49 ans en union dont le mariage ou l'union actuel a été enregistré, pourcentage dont le mariage ou l'union actuel a été enregistré et qui disposent des documents reconnaissant le mariage/l'union, et pourcentage dont le mariage ou l'union actuel a été enregistré et qui disposent d'un certificat de mariage, selon certaines caractéristiques sociodémographiques, EDS-C Sénégal 2023

Caractéristique sociodémographique	Pourcentage dont le mariage ou l'union actuel a été enregistré ¹	Pourcentage dont le mariage ou l'union actuel a été enregistré et qui disposent des documents reconnaissant le mariage/l'union	Pourcentage dont le mariage ou l'union actuel a été enregistré et qui disposent d'un certificat de mariage	Effectif de femmes en union ¹
Groupe d'âges				
15–19	10,8	10,5	10,3	728
20–24	18,3	17,7	17,2	1 872
25–29	26,1	24,8	24,5	1 892
30–34	28,1	27,5	26,2	1 932
35–39	26,9	26,0	25,5	1 913
40–44	29,6	28,8	28,5	1 392
45–49	26,4	25,9	25,4	942
Résidence				
Urbain	44,4	43,4	42,5	4 501
Rural	10,3	9,7	9,3	6 170
État matrimonial				
Mariée	24,8	24,0	23,4	10 597
Vivant ensemble	10,0	10,0	10,0	74
Région				
Dakar	58,0	57,1	56,3	2 257
Ziguinchor	34,5	33,8	28,6	281
Diourbel	10,7	10,1	9,5	1 219
Saint-Louis	24,8	23,9	23,3	820
Tambacounda	8,4	7,8	7,8	563
Kaolack	13,8	12,8	12,6	826
Thiès	26,6	25,9	25,4	1 483
Louga	8,4	7,9	7,9	690
Fatick	17,4	16,0	15,9	615
Kolda	13,0	12,6	12,4	492
Matam	9,4	8,4	7,4	470
Kaffrine	4,8	4,4	4,3	514
Kédougou	12,9	11,6	11,4	123
Sédhiou	7,7	7,2	7,1	318
Quintile de bien-être économique				
Le plus bas	4,3	3,9	3,4	2 165
Second	8,8	8,0	7,7	2 195
Moyen	18,9	18,3	17,6	2 142
Quatrième	34,7	33,8	33,3	2 027
Le plus élevé	57,8	56,8	55,7	2 142
Ensemble	24,7	23,9	23,3	10 671

¹ Y compris les femmes actuellement mariées et qui disposent d'un certificat de mariage pour leur mariage actuel.

Tableau 4.3.1 Nombre de coépouses des femmes

Répartition (en %) des femmes de 15–49 ans actuellement en union par nombre de coépouses et pourcentage de femmes actuellement en union ayant une coépouse ou plus, selon certaines caractéristiques sociodémographiques, EDS-C Sénégal 2023

Caractéristique sociodémographique	Nombre de coépouses				Ensemble	Pourcentage ayant une coépouse ou plus ¹	Effectif de femmes
	0	1	2+	Ne sait pas			
Groupe d'âges							
15–19	88,4	10,8	0,6	0,3	100,0	11,4	728
20–24	86,1	12,0	1,2	0,7	100,0	13,2	1 872
25–29	77,9	18,4	2,9	0,8	100,0	21,3	1 892
30–34	70,2	25,4	3,9	0,5	100,0	29,3	1 932
35–39	64,2	29,5	5,6	0,7	100,0	35,1	1 913
40–44	55,2	34,2	9,5	1,2	100,0	43,6	1 392
45–49	49,7	38,0	11,7	0,6	100,0	49,7	942
Résidence							
Urbain	76,7	18,8	3,4	1,0	100,0	22,2	4 501
Rural	66,4	27,4	5,7	0,4	100,0	33,2	6 170
Région							
Dakar	81,5	15,5	2,5	0,4	100,0	18,0	2 257
Ziguinchor	82,2	16,7	1,1	0,0	100,0	17,8	281
Diourbel	67,9	26,3	5,8	0,0	100,0	32,1	1 219
Saint-Louis	66,6	22,7	4,7	5,9	100,0	27,4	820
Tambacounda	71,5	24,6	3,9	0,0	100,0	28,5	563
Kaolack	65,2	27,6	7,2	0,0	100,0	34,8	826
Thiès	69,7	25,0	5,1	0,1	100,0	30,2	1 483
Louga	62,6	30,8	5,6	1,1	100,0	36,3	690
Fatick	70,6	24,2	5,1	0,1	100,0	29,3	615
Kolda	67,4	28,3	4,0	0,3	100,0	32,3	492
Matam	77,5	19,2	3,1	0,3	100,0	22,3	470
Kaffrine	56,7	34,1	9,1	0,1	100,0	43,2	514
Kédougou	60,0	32,5	7,3	0,2	100,0	39,8	123
Sédhiou	64,8	29,0	6,1	0,1	100,0	35,1	318
Niveau d'instruction							
Aucun	64,8	28,4	6,4	0,5	100,0	34,7	6 046
Primaire	75,9	19,6	3,4	1,0	100,0	23,0	2 270
Moyen/secondaire ou plus	81,2	16,1	1,9	0,9	100,0	18,0	2 354
Quintile de bien-être économique							
Le plus bas	67,9	27,2	4,7	0,3	100,0	31,8	2 165
Second	69,1	25,5	4,5	0,9	100,0	30,0	2 195
Moyen	70,1	24,2	5,5	0,2	100,0	29,7	2 142
Quatrième	73,2	20,6	5,3	0,8	100,0	26,0	2 027
Le plus élevé	73,7	21,3	3,8	1,3	100,0	25,1	2 142
Ensemble	70,8	23,8	4,7	0,7	100,0	28,5	10 671

¹ Non compris les femmes qui ont répondu "Ne sait pas" quand on leur a demandé si leur conjoint avait d'autres épouses/partenaires.

Tableau 4.3.2 Nombre d'épouses des hommes

Répartition (en %) des hommes de 15–49 ans actuellement en union par nombre d'épouses, selon certaines caractéristiques sociodémographiques, EDS-C Sénégal 2023

Caractéristique sociodémographique	Nombre d'épouses		Total	Effectif d'hommes
	1	2+		
Groupe d'âges				
15–19	*	*	100,0	12
20–24	97,6	2,4	100,0	90
25–29	95,7	4,3	100,0	235
30–34	93,8	6,2	100,0	408
35–39	90,6	9,4	100,0	534
40–44	83,8	16,2	100,0	461
45–49	79,4	20,6	100,0	416
Résidence				
Urbain	93,5	6,5	100,0	1 060
Rural	83,6	16,4	100,0	1 096
Région				
Dakar	95,9	4,1	100,0	597
Ziguinchor	96,0	4,0	100,0	68
Diourbel	87,2	12,8	100,0	172
Saint-Louis	85,3	14,7	100,0	193
Tambacounda	84,5	15,5	100,0	136
Kaolack	83,4	16,6	100,0	124
Thiès	91,0	9,0	100,0	262
Louga	84,9	15,1	100,0	86
Fatick	83,1	16,9	100,0	103
Kolda	81,2	18,8	100,0	121
Matam	88,5	11,5	100,0	83
Kaffrine	74,4	25,6	100,0	100
Kédougou	78,4	21,6	100,0	33
Sédhiou	87,2	12,8	100,0	76
Niveau d'instruction				
Aucun	85,5	14,5	100,0	1 105
Primaire	90,0	10,0	100,0	468
Moyen/secondaire ou plus	92,8	7,2	100,0	582
Quintile de bien-être économique				
Le plus bas	81,8	18,2	100,0	491
Second	84,0	16,0	100,0	381
Moyen	91,1	8,9	100,0	425
Quatrième	91,8	8,2	100,0	422
Le plus élevé	94,1	5,9	100,0	437
Ensemble 15–49	88,5	11,5	100,0	2 155
50–59	73,2	26,8	100,0	611
Ensemble 15–59	85,1	14,9	100,0	2 767

Note : un astérisque indique qu'une valeur est basée sur moins de 25 cas non pondérés et qu'elle a été supprimée.

Tableau 4.4 Âge à la première union

Pourcentage de femmes et d'hommes de 15–49 ans qui étaient en première union avant d'atteindre certains âges exacts et âge médian à la première union, selon l'âge actuel, EDS-C Sénégal 2023

Âge actuel	Pourcentage en première union avant d'atteindre l'âge exact de :					Pourcentage de célibataires	Effectif d'enquêtés	Âge médian à la première union
	15	18	20	22	25			
FEMME								
15–19	5,3	na	na	na	na	80,3	3 877	a
20–24	9,0	30,2	47,0	na	na	38,8	3 230	a
25–29	12,7	31,0	44,1	58,9	75,0	16,8	2 416	20,8
30–34	11,7	33,5	49,2	63,1	75,8	6,7	2 216	20,1
35–39	12,0	35,5	50,4	63,8	76,6	3,8	2 143	20,0
40–44	9,0	30,9	45,3	59,3	74,3	3,2	1 598	20,6
45–49	9,3	29,2	43,7	56,8	74,5	1,9	1 104	20,9
20–49	10,7	31,8	46,9	na	na	15,4	12 706	a
25–49	11,3	32,3	46,9	60,8	75,4	7,5	9 476	20,4
HOMME								
15–19	0,2	na	na	na	na	99,0	1 517	a
20–24	0,3	0,8	3,3	na	na	91,2	1 107	a
25–29	0,7	2,3	4,8	8,3	20,4	66,4	726	a
30–34	2,1	4,8	8,0	12,4	24,6	37,5	674	29,8
35–39	2,3	4,5	7,5	14,2	23,0	15,3	672	a
40–44	1,2	2,4	8,0	12,7	27,7	9,4	520	28,9
45–49	1,0	4,1	6,1	9,8	23,3	5,5	455	29,6
20–49	1,2	2,9	5,9	na	na	46,2	4 154	a
25–49	1,5	3,6	6,8	11,5	23,6	29,9	3 047	a
30–49	1,8	4,0	7,5	na	na	18,5	2 321	29,7
25–59	1,2	3,4	6,2	11,0	23,1	25,2	3 697	a

Note : L'âge à la première union est défini comme étant l'âge auquel l'enquêté(e) a commencé à vivre avec son premier époux/épouse/partenaire.

na = Non applicable pour cause de troncature.

a = Non calculé parce que moins de 50 % des enquêtés ont commencé à vivre pour la première fois avec leur époux/épouse /partenaire avant d'atteindre le début du groupe d'âges.

Tableau 4.5 Âge médian à la première union selon certaines caractéristiques

Âge médian à la première union parmi les femmes de 20–49 ans et de 25–49 ans et âge médian à la première union parmi les hommes de 30–59 ans, selon certaines caractéristiques, EDS-C Sénégal 2023

Caractéristique	Âge des femmes		Âge des hommes
	20–49	25–49	30–59
Résidence			
Urbain	a	22,3	a
Rural	18,9	18,9	29,4
Région			
Dakar	a	23,2	a
Ziguinchor	a	23,1	a
Diourbel	19,6	19,5	a
Saint-Louis	19,7	19,7	29,8
Tambacounda	17,9	17,9	27,4
Kaolack	19,5	19,7	a
Thiès	a	21,1	a
Louga	19,2	19,3	a
Fatick	19,6	19,7	a
Kolda	17,3	17,1	25,7
Matam	17,9	17,7	a
Kédougou	17,9	17,8	29,6
Sédhiou	19,1	19,0	a
Niveau d'instruction			
Aucun	18,6	18,7	29,3
Primaire	a	21,3	a
Moyen/secondaire ou plus	a	24,2	a
Quintile de bien-être économique			
Le plus bas	17,5	17,4	26,1
Second	18,7	18,7	a
Moyen	a	20,0	a
Quatrième	a	21,6	a
Le plus élevé	a	23,6	a
Ensemble	a	20,4	a

Note : L'âge à la première union est défini comme étant l'âge auquel l'enquêté(e) a commencé à vivre avec son premier époux/épouse/partenaire.

a = Non calculé parce que moins de 50 % des femmes ou des hommes ont commencé à vivre pour la première fois avec leur époux/épouse/partenaire avant d'atteindre le début du groupe d'âges.

Tableau 4.6 Âge aux premiers rapports sexuels

Pourcentage de femmes et d'hommes de 15–49 ans ayant eu leurs premiers rapports sexuels avant d'atteindre certains âges exacts, pourcentage n'ayant jamais eu de rapports sexuels et âge médian aux premiers rapports sexuels selon l'âge actuel, EDS-C Sénégal 2023

Âge actuel	Pourcentage ayant déjà eu leurs premiers rapports sexuels avant d'atteindre l'âge exact de :					Pourcentage n'ayant jamais eu de rapports sexuels	Effectif d'enquêtés	Âge médian aux premiers rapports sexuels
	15	18	20	22	25			
FEMME								
15–19	4,3	na	na	na	na	80,5	3 877	a
20–24	8,1	32,1	48,0	na	na	36,5	3 230	a
25–29	10,8	32,1	46,8	60,0	73,7	13,8	2 416	20,4
30–34	10,3	37,8	53,5	65,8	76,4	5,2	2 216	19,5
35–39	10,4	40,5	56,6	67,9	77,2	2,2	2 143	19,0
40–44	8,4	35,3	51,9	64,5	75,4	1,9	1 598	19,7
45–49	10,9	38,1	54,5	66,8	78,4	1,1	1 104	19,3
20–49	9,7	35,4	51,3	na	na	13,5	12 706	19,8
25–49	10,2	36,5	52,4	64,7	76,0	5,7	9 476	19,6
15–24	6,1	na	na	na	na	60,5	7 107	a
HOMME								
15–19	1,2	na	na	na	na	91,7	1 517	a
20–24	1,9	11,1	23,5	na	na	66,1	1 107	a
25–29	1,7	12,5	25,3	35,4	47,0	41,1	726	a
30–34	1,6	10,7	26,0	38,6	51,6	20,4	674	24,6
35–39	0,6	10,5	24,0	37,9	48,8	6,1	672	25,1
40–44	1,8	8,5	19,2	32,3	50,7	4,1	520	24,9
45–49	1,7	10,0	19,3	30,9	46,0	2,4	455	25,4
20–49	1,6	10,7	23,3	na	na	29,9	4 154	a
25–49	1,5	10,6	23,2	35,4	48,9	16,7	3 047	a
15–24	1,5	na	na	na	na	80,9	2 624	a
20–59	1,6	10,3	22,7	na	na	26,1	4 804	a
25–59	1,5	10,1	22,5	34,6	48,0	14,1	3 697	a

na = Non applicable pour cause de troncature.

a = Non calculé parce que moins de 50 % des enquêtés ont eu leurs premiers rapports sexuels avant d'atteindre le début du groupe d'âges.

Tableau 4.7 Âge médian aux premiers rapports sexuels selon certaines caractéristiques

Âge médian aux premiers rapports sexuels parmi les femmes de 20–49 ans et de 25–49 ans et âge médian aux premiers rapports sexuels parmi les hommes de 20–59 ans et de 25–59 ans, selon certaines caractéristiques, EDS-C Sénégal 2023

Caractéristique	Âge des femmes		Âge des hommes	
	20–49	25–49	20–59	25–59
Résidence				
Urbain	a	21,3	a	a
Rural	18,4	18,3	a	24,1
Région				
Dakar	a	22,6	a	a
Ziguinchor	19,7	19,4	a	21,1
Diourbel	19,0	18,7	a	a
Saint-Louis	19,5	19,5	a	24,0
Tambacounda	17,4	17,1	a	23,2
Kaolack	18,5	18,3	a	a
Thiès	a	20,6	a	a
Louga	19,3	19,6	a	a
Fatick	19,0	19,0	a	a
Kolda	17,5	17,3	a	21,0
Matam	17,5	17,3	a	a
Kaffrine	17,3	17,3	18,2	18,0
Kédougou	17,5	17,6	a	20,8
Sédhiou	18,3	18,1	a	22,9
Niveau d'instruction				
Aucun	18,2	18,2	a	a
Primaire	20,0	20,2	a	a
Moyen/secondaire ou plus	a	23,2	a	a
Quintile de bien-être économique				
Le plus bas	17,2	17,0	a	21,9
Second	18,1	18,0	a	23,5
Moyen	19,4	19,1	a	a
Quatrième	a	20,7	a	a
Le plus élevé	a	23,2	a	a
Ensemble	19,8	19,6	a	a

a = Non calculé parce que moins de 50 % des enquêtés ont eu leurs premiers rapports sexuels avant d'atteindre le début du groupe d'âges.

Tableau 4.8.1 Activité sexuelle récente : Femme

Répartition (en %) des femmes de 15–49 ans en fonction du moment auquel ont eu lieu leurs derniers rapports sexuels, selon certaines caractéristiques sociodémographiques, EDS-C Sénégal 2023

Caractéristique sociodémographique	Derniers rapports sexuels ont eu lieu :			N'a jamais eu de rapports sexuels	Total	Effectif de femmes
	Dans les 4 dernières semaines	Dans la dernière année ¹	Il y a un an ou plus			
Groupe d'âges						
15–19	10,8	6,7	2,0	80,5	100,0	3 877
20–24	37,8	18,9	6,8	36,5	100,0	3 230
25–29	54,0	22,2	9,9	13,8	100,0	2 416
30–34	62,2	22,8	9,9	5,2	100,0	2 216
35–39	65,7	20,8	11,3	2,2	100,0	2 143
40–44	66,7	18,0	13,3	1,9	100,0	1 598
45–49	61,0	19,6	18,3	1,1	100,0	1 104
État matrimonial						
Célibataire	0,7	2,4	4,2	92,7	100,0	5 077
Mariée ou vivant ensemble	69,3	23,8	5,7	1,2	100,0	10 671
Divorcée/séparée/veuve	5,1	23,7	70,4	0,8	100,0	835
Durée de l'union actuelle²						
< 1 an	59,3	27,6	0,9	12,1	100,0	661
1–4 ans	64,1	28,6	5,6	1,7	100,0	2 376
5–9 ans	68,7	24,7	6,6	0,1	100,0	2 226
10–14 ans	70,4	23,5	6,1	0,0	100,0	1 845
15–19 ans	74,8	19,9	5,3	0,0	100,0	1 543
20–24 ans	74,2	19,8	5,9	0,0	100,0	1 195
25+ ans	73,5	18,9	7,6	0,0	100,0	826
Résidence						
Urbain	40,7	13,7	10,0	35,7	100,0	8 123
Rural	49,2	20,7	7,1	23,0	100,0	8 460
Région						
Dakar	40,4	11,4	11,4	36,8	100,0	4 209
Ziguinchor	37,6	19,1	10,4	32,9	100,0	550
Diourbel	43,1	21,6	7,6	27,7	100,0	1 752
Saint-Louis	48,5	19,9	6,1	25,5	100,0	1 217
Tambacounda	51,7	17,1	12,6	18,6	100,0	747
Kaolack	51,6	19,2	4,8	24,4	100,0	1 149
Thiès	43,4	14,1	6,7	35,7	100,0	2 539
Louga	47,7	22,6	8,2	21,5	100,0	924
Fatick	47,3	16,6	5,5	30,5	100,0	950
Kolda	50,3	24,0	8,9	16,8	100,0	633
Matam	40,2	23,2	14,3	22,4	100,0	664
Kaffrine	57,3	22,8	3,6	16,3	100,0	625
Kédougou	49,2	24,0	7,8	19,1	100,0	164
Sédhiou	47,9	20,9	7,1	24,1	100,0	462
Niveau d'instruction						
Aucun	58,1	22,0	8,9	11,0	100,0	7 220
Primaire	47,7	17,3	10,1	24,9	100,0	3 416
Moyen/secondaire ou plus	27,7	11,5	7,1	53,7	100,0	5 947
Quintile de bien-être économique						
Le plus bas	55,9	21,4	7,4	15,4	100,0	2 703
Second	50,9	21,3	5,5	22,2	100,0	2 983
Moyen	44,0	18,8	7,8	29,5	100,0	3 362
Quatrième	40,2	15,6	10,5	33,6	100,0	3 552
Le plus élevé	38,4	11,6	10,4	39,6	100,0	3 983
Ensemble	45,0	17,3	8,5	29,2	100,0	16 583

¹ Non compris les femmes qui ont eu des rapports sexuels au cours des 4 dernières semaines.² Non compris les femmes qui ne sont pas actuellement en union.

Tableau 4.8.2 Activité sexuelle récente : Homme

Répartition (en %) des hommes de 15–49 ans en fonction du moment auquel ont eu lieu leurs derniers rapports sexuels, selon certaines caractéristiques sociodémographiques, EDS-C Sénégal 2023

Caractéristique sociodémographique	Derniers rapports sexuels ont eu lieu :			N'a jamais eu de rapports sexuels	Total	Effectif d'hommes
	Dans les 4 dernières semaines	Dans la dernière année ¹	Il y a un an ou plus			
Groupe d'âges						
15–19	1,7	4,0	2,6	91,7	100,0	1 517
20–24	10,7	12,5	10,7	66,1	100,0	1 107
25–29	27,2	19,2	12,5	41,1	100,0	726
30–34	48,4	22,5	8,7	20,4	100,0	674
35–39	65,4	22,0	6,5	6,1	100,0	672
40–44	75,0	14,7	6,2	4,1	100,0	520
45–49	75,6	16,3	5,7	2,4	100,0	455
État matrimonial						
Célibataire	3,9	10,2	9,3	76,6	100,0	3 423
Marié ou vivant ensemble	78,8	18,6	2,1	0,5	100,0	2 155
Divorcé/séparé/veuf	10,2	38,3	51,1	0,4	100,0	92
Durée de l'union actuelle²						
<1 an	74,3	18,6	3,2	3,9	100,0	109
1–4 ans	70,7	26,8	2,0	0,5	100,0	426
5–9 ans	80,0	18,9	1,1	0,0	100,0	426
10–14 ans	80,0	16,9	3,1	0,0	100,0	344
15–19 ans	85,8	12,6	1,6	0,0	100,0	248
20–24 ans	82,9	15,0	2,1	0,0	100,0	176
25+ ans	87,1	11,6	1,3	0,0	100,0	57
En union plus d'une fois	78,9	17,5	2,6	1,1	100,0	368
Résidence						
Urbain	29,4	15,1	8,1	47,4	100,0	3 099
Rural	36,1	12,5	6,1	45,3	100,0	2 572
Région						
Dakar	29,2	16,0	9,1	45,6	100,0	1 732
Ziguinchor	27,9	27,9	11,6	32,6	100,0	225
Diourbel	33,0	8,2	4,7	54,1	100,0	475
Saint-Louis	41,6	10,6	3,0	44,8	100,0	423
Tambacounda	43,4	17,1	6,5	33,1	100,0	254
Kaolack	31,6	9,8	10,5	48,0	100,0	317
Thiès	26,2	9,7	6,0	58,0	100,0	897
Louga	37,7	6,3	4,2	51,8	100,0	215
Fatick	32,4	10,5	3,7	53,4	100,0	275
Kolda	36,5	27,0	6,9	29,7	100,0	225
Matam	35,4	11,5	5,3	47,8	100,0	209
Kaffrine	47,9	7,9	8,6	35,6	100,0	192
Kédougou	31,1	37,4	4,2	27,2	100,0	67
Sédhiou	33,3	21,3	12,6	32,8	100,0	166
Niveau d'instruction						
Aucun	44,6	12,9	6,0	36,5	100,0	2 103
Primaire	33,0	15,6	6,2	45,2	100,0	1 154
Moyen/secondaire ou plus	21,6	14,0	8,8	55,6	100,0	2 414
Quintile de bien-être économique						
Le plus bas	44,1	14,5	6,0	35,3	100,0	916
Second	34,0	15,0	6,2	44,9	100,0	934
Moyen	30,1	14,8	8,0	47,1	100,0	1 197
Quatrième	27,2	12,0	8,2	52,6	100,0	1 350
Le plus élevé	30,8	13,9	7,0	48,4	100,0	1 273
Ensemble 15–49	32,5	13,9	7,2	46,4	100,0	5 671
50–59	71,0	21,9	5,4	1,8	100,0	650
Ensemble 15–59	36,4	14,7	7,0	41,8	100,0	6 321

¹ Non compris les hommes qui ont eu des rapports sexuels au cours des 4 dernières semaines.² Non compris les hommes qui ne sont pas actuellement en union

Tableau 5.1 Fécondité actuelle

Taux de fécondité par âge, Indice Synthétique de Fécondité (ISF), Taux Global de Fécondité Générale (TGFG) et Taux Brut de Natalité (TBN) pour la période des 3 années ayant précédé l'enquête par milieu de résidence, EDS-C Sénégal 2023

Groupe d'âges	Résidence		Ensemble
	Urbain	Rural	
10–14	[0]	[2]	[1]
15–19	43	92	68
20–24	129	214	172
25–29	159	211	186
30–34	156	196	176
35–39	108	140	125
40–44	51	63	57
45–49	[6]	[22]	[14]
ISF (15–49)	3,3	4,7	4,0
TGFG	105	157	131
TBN	26,0	32,7	29,6

Notes : Les taux sont exprimés pour 1 000 femmes. Les taux entre crochets sont tronqués. Les taux correspondent à la période de 1–36 mois précédant l'enquête. Les taux pour le groupe d'âges 10–14 ans sont basés sur des données rétrospectives provenant des femmes âgées de 15–17 ans.

ISF : Indice Synthétique de Fécondité exprimé pour une femme.

TGFG : Taux Global de Fécondité Générale exprimé pour 1 000 femmes âgées de 15–44 ans.

TBN : Taux Brut de Natalité exprimé pour 1 000 individus.

Tableau 5.2 Fécondité selon certaines caractéristiques

Indice Synthétique de Fécondité pour les 3 années précédant l'enquête, pourcentage de femmes de 15–49 ans actuellement enceintes et nombre moyen d'enfants nés vivants pour les femmes de 40–49 ans, selon certaines caractéristiques, EDS-C Sénégal 2023

Caractéristique	Indice Synthétique de Fécondité	Pourcentage de femmes de 15–49 ans actuellement enceintes	Nombre moyen d'enfants nés vivants des femmes de 40–49 ans
Résidence			
Urbain	3,3	3,8	4,1
Rural	4,7	7,3	5,7
Région			
Dakar	3,1	3,1	3,8
Ziguinchor	3,7	4,3	4,7
Diourbel	4,1	5,9	5,0
Saint-Louis	3,6	5,4	4,9
Tambacounda	4,4	8,5	5,6
Kaolack	4,3	6,7	5,2
Thiès	3,9	4,9	5,0
Louga	4,0	6,8	4,6
Fatick	4,6	6,1	5,8
Kolda	4,9	7,2	6,4
Matam	4,5	9,5	5,6
Kaffrine	6,0	9,6	7,0
Kédougou	5,2	9,6	5,7
Sédhiou	5,5	7,2	6,1
Niveau d'instruction			
Aucun	4,7	6,8	5,4
Primaire	4,0	5,5	4,2
Moyen/secondaire ou plus	3,5	4,2	3,4
Quintile de bien-être économique			
Le plus bas	5,4	7,9	6,4
Second	4,8	7,2	6,0
Moyen	4,0	5,7	5,2
Quatrième	3,2	4,3	4,3
Le plus élevé	3,1	3,9	3,5
Ensemble	4,0	5,6	4,9

Note : L'Indice Synthétique de Fécondité correspond à la période de 1–36 mois précédant l'enquête.

Tableau 5.3.1 Tendances de la fécondité par âge

Taux de fécondité par âge par période de 5 ans précédant l'enquête, selon le groupe d'âges, EDS-C Sénégal 2023

Âge de la mère à la naissance	Nombre d'années précédant l'enquête			
	0-4	5-9	10-14	15-19
10-14	2	7	15	15
15-19	72	89	109	101
20-24	181	190	212	209
25-29	198	232	246	248
30-34	190	201	245	[260]
35-39	132	162	[220]	
40-44	59	[104]		
45-49	[15]			

Notes : Les taux de fécondité par âge sont exprimés pour 1 000 femmes. Les taux entre crochets sont tronqués. Les taux excluent le mois de l'interview. Pour la période 0-4 ans, les taux pour le groupe d'âges 10-14 ans sont basées sur des données rétrospectives provenant des femmes âgées de 15-19 ans.

Tableau 5.3.2 Tendances de la fécondité par âge et Indice Synthétique de Fécondité

Taux de fécondité par âge et Indice Synthétique de Fécondité (ISF) pour la période des 3 années précédant plusieurs enquêtes, selon l'âge de la mère au moment de la naissance de l'enfant, EDS-C Sénégal 2023

Âge de la mère à la naissance	DHS 2012-13	DHS 2017	DHS 2023
	Période 1	Période 2	Période
15-19	80	78	68
20-24	210	177	172
25-29	246	214	186
30-34	223	206	176
35-39	184	146	125
40-44	97	79	57
45-49	[19]	[24]	[14]
ISF (15-49)	5,3	4,6	4,0

Notes : Les taux par âge sont exprimés pour 1 000 femmes. Les taux pour le groupe d'âges 45-49 ans peuvent être légèrement biaisés pour cause de troncature et, par conséquent, sont présentés entre crochets. Les taux correspondent à la période 1-36 mois précédant l'enquête.

Tableau 5.4 Enfants nés vivants et enfants survivants des femmes

Répartition (en %) de l'ensemble des femmes de 15–49 ans et des femmes de 15–49 ans actuellement en union par nombre d'enfants nés vivants, nombre moyen d'enfants nés vivants et nombre moyen d'enfants survivants, par le groupe d'âges, EDS-C Sénégal 2023

Groupe d'âges	Nombre moyen d'enfants nés vivants											Total	Effectif de femmes	Nombre moyen d'enfants nés vivants	Nombre moyen d'enfants survivants
	0	1	2	3	4	5	6	7	8	9	10+				
ENSEMBLE DES FEMMES															
15–19	89,9	8,5	1,5	0,1	0,0	0,0	0,0	0,0	0,0	0,0	0,0	100,0	3 877	0,12	0,11
20–24	49,8	24,1	17,6	6,5	1,3	0,5	0,1	0,0	0,0	0,0	0,0	100,0	3 230	0,87	0,84
25–29	22,5	21,9	21,3	17,1	10,1	4,7	1,9	0,3	0,1	0,1	0,0	100,0	2 416	1,94	1,87
30–34	11,2	11,9	16,6	19,0	17,4	12,4	6,9	2,8	1,3	0,4	0,2	100,0	2 216	3,10	2,96
35–39	6,6	6,6	11,4	13,9	16,2	16,6	12,5	8,8	5,1	1,3	1,1	100,0	2 143	4,19	3,96
40–44	6,7	6,0	8,4	10,7	17,3	13,8	13,0	11,4	6,3	3,9	2,3	100,0	1 598	4,62	4,30
45–49	4,9	4,4	5,2	11,7	13,3	13,9	12,2	13,2	10,8	6,0	4,5	100,0	1 104	5,25	4,78
Ensemble	37,3	13,2	11,7	9,9	8,7	6,9	4,9	3,5	2,2	1,0	0,7	100,0	16 583	2,23	2,10
FEMMES ACTUELLEMENT EN UNION															
15–19	53,7	38,1	7,3	0,8	0,1	0,0	0,0	0,0	0,0	0,0	0,0	100,0	728	0,56	0,52
20–24	21,6	35,2	28,9	11,0	2,2	0,9	0,1	0,0	0,0	0,0	0,0	100,0	1 872	1,41	1,35
25–29	10,4	22,4	25,1	21,2	12,4	5,7	2,4	0,4	0,1	0,1	0,0	100,0	1 892	2,32	2,23
30–34	6,2	10,6	16,8	20,7	18,9	13,8	7,8	3,1	1,5	0,5	0,2	100,0	1 932	3,37	3,22
35–39	4,0	4,7	10,5	14,2	17,7	17,6	13,6	9,6	5,6	1,4	1,2	100,0	1 913	4,45	4,21
40–44	3,6	4,9	7,6	11,0	18,2	14,8	13,8	12,6	6,4	4,4	2,6	100,0	1 392	4,90	4,56
45–49	2,8	3,5	4,7	11,4	13,4	14,7	12,4	14,1	11,3	6,5	5,2	100,0	942	5,51	5,00
Ensemble	11,8	16,5	16,3	14,5	12,7	10,0	7,2	5,2	3,1	1,5	1,0	100,0	10 671	3,23	3,04

Tableau 5.5 Intervalles intergénéraliques

Répartition (en %) des naissances vivantes, autres que les naissances de rang un, ayant eu lieu au cours des 5 années ayant précédé l'enquête par nombre de mois écoulés depuis la naissance vivante précédente et nombre médian de mois depuis la naissance vivante précédente, selon certaines caractéristiques sociodémographiques, EDS-C Sénégal 2023

Caractéristique sociodémographique	Mois depuis la naissance vivante précédente						Total	Effectif de naissances vivantes autres que de premier rang	Nombre médian de mois depuis la naissance vivante précédente
	7-17	18-23	24-35	36-47	48-59	60+			
Âge de la mère									
15-19	17,2	17,0	47,7	11,7	2,5	3,8	100,0	68	26,0
20-29	8,1	12,7	37,2	22,9	10,7	8,5	100,0	2 725	33,7
30-39	4,4	8,6	27,5	21,6	15,0	23,0	100,0	3 604	40,7
40-49	4,3	8,1	18,9	18,4	14,5	35,8	100,0	941	48,3
Sexe de l'enfant précédent									
Masculin	5,7	9,7	31,4	20,8	12,3	20,2	100,0	3 733	37,3
Féminin	6,0	10,6	28,9	22,4	14,2	17,9	100,0	3 605	38,0
État de survie de la naissance précédente									
Vivante	4,9	10,0	30,5	22,0	13,4	19,3	100,0	7 017	38,0
Décédée	27,3	13,4	23,9	11,6	9,9	14,0	100,0	321	27,7
Rang de naissance									
2-3	6,5	9,9	31,1	21,5	11,9	19,0	100,0	3 599	36,9
4-6	4,8	10,1	27,6	21,8	14,8	20,9	100,0	2 839	39,5
7+	6,8	11,0	34,4	21,2	13,3	13,3	100,0	900	35,1
Résidence									
Urbain	6,3	8,0	23,8	21,6	15,3	25,0	100,0	2 710	42,8
Rural	5,6	11,4	33,9	21,6	12,0	15,6	100,0	4 627	35,7
Région									
Dakar	7,8	7,3	23,5	19,1	16,5	25,8	100,0	1 305	42,7
Ziguinchor	2,5	7,3	27,4	26,9	15,5	20,4	100,0	234	41,3
Diourbel	6,3	11,3	33,1	23,9	10,3	15,2	100,0	839	35,7
Saint-Louis	6,2	11,3	22,0	22,6	15,9	22,0	100,0	528	40,9
Tambacounda	6,1	11,1	32,5	21,4	12,1	16,8	100,0	414	36,1
Kaolack	6,3	11,8	36,4	18,5	10,8	16,2	100,0	586	35,1
Thiès	3,7	8,9	28,4	24,0	12,8	22,2	100,0	966	39,8
Louga	4,6	12,0	28,2	21,1	12,7	21,5	100,0	415	38,4
Fatick	6,7	11,7	36,9	19,7	11,0	14,0	100,0	496	34,1
Kolda	5,2	6,8	29,5	24,1	14,7	19,6	100,0	378	39,2
Matam	6,5	15,5	28,6	19,4	13,6	16,4	100,0	356	35,8
Kaffrine	4,8	11,2	41,3	21,1	12,1	9,6	100,0	434	33,7
Kédougou	4,9	8,8	34,5	20,0	17,5	14,2	100,0	99	37,2
Sédhiou	6,2	10,3	34,4	23,0	10,7	15,5	100,0	287	35,8
Niveau d'instruction de la mère									
Aucun	5,7	11,0	31,7	21,0	12,8	17,8	100,0	4 588	36,6
Primaire	5,6	8,1	26,9	22,7	14,1	22,6	100,0	1 461	40,5
Moyen/secondaire ou plus	6,7	9,4	28,6	22,2	13,7	19,4	100,0	1 289	38,7
Quintile de bien-être économique									
Le plus bas	6,5	12,9	37,2	19,9	11,0	12,5	100,0	1 847	33,9
Second	5,6	11,7	32,0	21,6	12,8	16,3	100,0	1 713	36,3
Moyen	5,3	9,4	29,7	21,4	13,6	20,6	100,0	1 460	38,6
Quatrième	4,7	7,0	26,6	24,5	12,9	24,3	100,0	1 192	40,4
Le plus élevé	7,0	7,5	20,2	21,5	17,4	26,4	100,0	1 127	45,1
Ensemble	5,9	10,1	30,2	21,6	13,2	19,0	100,0	7 338	37,6

Note : Les naissances vivantes de rang 1 sont exclues. L'intervalle pour les naissances multiples est le nombre de mois écoulés depuis la grossesse précédente qui a abouti à une naissance vivante.

Tableau 5.6 Aménorrhée, abstinence et insusceptibilité post-partum

Pourcentage de naissances vivantes et de mort-nés des 3 années ayant précédé l'enquête dont les mères sont en aménorrhée, en abstinence et en insusceptibilité post-partum, selon le nombre de mois depuis la naissance et durées médiane et moyenne, EDS-C Sénégal 2023

Nombre de mois depuis la naissance	Pourcentage de naissances dont les mères sont :			Effectif de naissances ²
	En aménorrhée	En abstinence	En insusceptibilité ¹	
< 2	86,6	86,0	96,9	264
2-3	61,7	39,2	73,1	333
4-5	55,6	26,1	66,8	387
6-7	50,9	14,6	55,9	379
8-9	51,5	15,0	58,2	289
10-11	48,6	15,5	54,1	244
12-13	42,9	10,7	49,1	393
14-15	32,2	9,6	38,0	376
16-17	33,1	8,8	38,9	370
18-19	28,7	10,6	36,8	330
20-21	21,9	6,7	27,8	225
22-23	12,2	7,5	18,3	285
24-25	6,7	5,7	11,5	297
26-27	7,8	3,7	11,3	289
28-29	3,2	1,6	4,4	389
30-31	2,5	3,5	5,5	315
32-33	3,6	5,2	8,3	306
34-35	4,0	6,7	8,5	275
Ensemble	31,1	14,9	37,2	5 744
Médiane	9,3	2,8	11,9	na
Moyenne	12,1	6,5	14,3	na

Note : Les estimations sont basées sur le statut au moment de l'enquête.

na = non applicable

¹ Y compris les naissances vivantes et les mort-nés pour lesquels les mères sont encore, soit en aménorrhée, soit en abstinence, (ou les deux), à la suite d'une naissance.

² Y compris les naissances vivantes et les mort-nés.

Tableau 5.7 Durée médiane de l'aménorrhée, de l'abstinence post-partum et de l'insusceptibilité post-partum

Nombre médian de mois d'aménorrhée post-partum, d'abstinence post-partum et d'insusceptibilité post-partum à la suite de naissances vivantes ou de mort-nés ayant eu lieu au cours des 3 années ayant précédé l'enquête, selon certaines caractéristiques sociodémographiques, EDS-C Sénégal 2023

Caractéristique sociodémographique	Aménorrhée post-partum	Abstinence post-partum	Insusceptibilité post-partum ¹
Âge de la mère			
15–29	7,0	3,0	12,5
30–49	10,6	2,6	11,5
Résidence			
Urbain	3,6	2,6	8,9
Rural	11,8	2,9	13,1
Région			
Dakar	*	*	8,3
Ziguinchor	(10,1)	*	(20,3)
Diourbel	11,5	(2,7)	12,2
Saint-Louis	11,4	3,5	12,3
Tambacounda	4,9	(2,4)	9,6
Kaolack	12,7	*	13,3
Thiès	5,8	*	7,4
Louga	12,3	3,3	13,3
Fatick	13,2	*	15,3
Kolda	7,4	6,0	10,6
Matam	11,1	4,8	14,1
Kaffrine	13,1	(2,6)	13,6
Kédougou	8,8	9,1	15,1
Sédhiou	12,3	4,0	14,0
Niveau d'instruction de la mère			
Aucun	12,1	2,8	13,2
Primaire	7,5	3,2	9,6
Moyen/secondaire ou plus	4,9	2,6	9,6
Quintile de bien-être économique			
Le plus bas	12,2	3,5	14,1
Second	12,7	2,8	14,2
Moyen	7,4	2,7	8,2
Quatrième	4,5	(2,8)	8,9
Le plus élevé	(3,0)	(2,5)	7,6
Ensemble	9,3	2,8	11,9

Note : Les médianes sont basées sur le statut au moment de l'enquête (statut actuel). Les valeurs entre parenthèses sont basées sur 25–49 cas non pondérés ; un astérisque indique qu'une valeur est basée sur moins de 25 cas non pondérés et qu'elle a été supprimée.

¹ Y compris les naissances vivantes et les mort-nés pour lesquelles les mères sont encore, soit en aménorrhée, soit en abstinence, (ou les deux), à la suite d'une naissance.

Tableau 5.8 Âge aux premières règles

Répartition (en%) des femmes de 15–49 ans par âge aux premières règles et âge moyen aux premières règles, selon l'âge actuel, EDS-C Sénégal 2023

Âge actuel	Âge aux premières règles							Ne sait pas	Pourcentage n'ayant jamais eu de règles	Total	Effectif de femmes	Âge moyen aux premières règles	Effectif des femmes ayant leurs règles ¹
	≤10	11	12	13	14	15	≥16						
15–19	1,6	3,0	13,2	22,2	28,6	19,1	4,7	4,7	2,9	100,0	3 877	13,6	3 580
20–24	1,9	2,7	12,2	21,0	20,7	22,8	9,8	8,5	0,2	100,0	3 230	13,9	2 947
25–29	2,3	2,0	11,2	19,8	21,4	24,5	11,3	7,4	0,1	100,0	2 416	14,0	2 235
30–34	1,8	1,8	9,2	18,7	21,1	23,8	13,3	10,0	0,1	100,0	2 216	14,2	1 990
35–39	2,0	1,9	9,6	19,8	21,1	23,5	12,2	9,9	0,1	100,0	2 143	14,1	1 930
40–44	1,5	2,6	6,5	18,6	18,6	24,9	15,9	11,1	0,2	100,0	1 598	14,3	1 417
45–49	1,5	1,0	8,1	18,4	20,4	26,0	17,2	7,4	0,1	100,0	1 104	14,5	1 022
Ensemble	1,8	2,3	10,7	20,3	22,5	22,8	10,7	8,0	0,8	100,0	16 583	14,0	15 122

¹ Effectif de femmes ayant donné une réponse numérique.

Tableau 5.9 Ménopause

Pourcentage de femmes de 30–49 ans qui sont en ménopause, selon l'âge, EDS-C Sénégal 2023

Groupe d'âges	Pourcentage en ménopause ¹	Effectif de femmes
Âge		
30–34	2,1	2 216
35–39	4,2	2 143
40–41	6,5	695
42–43	9,6	648
44–45	19,5	551
46–47	25,2	463
48–49	43,2	345
Ensemble	8,7	7 061

¹ Le pourcentage de femmes qui (1) ne sont pas enceintes, (2) ont eu une naissance dans les 5 dernières années et ne sont pas en aménorrhée post-partum et (3) celles qui présentent les caractéristiques suivantes : (a) les dernières règles ont eu lieu 6 mois ou plus avant l'interview ou (b) elles ont déclaré qu'elles étaient en ménopause ou qu'elles avaient eu une hystérectomie ou (c) elles n'avaient jamais eu de règles.

Tableau 5.10 Âge à la première naissance

Pourcentage de femmes de 15–49 ans qui ont déjà eu une naissance vivante avant d'atteindre certains âges exacts, pourcentage n'ayant jamais eu de naissance vivante et âge médian à la première naissance vivante, selon l'âge actuel, EDS-C Sénégal 2023

Âge actuel	Pourcentage ayant déjà eu une naissance vivante avant d'atteindre l'âge exact de :					Pourcentage n'ayant jamais eu de naissance vivante	Effectif de femmes	Âge médian à la première naissance vivante
	15	18	20	22	25			
15–19	1,1	na	na	na	na	89,9	3 877	a
20–24	4,0	18,4	34,0	na	na	49,8	3 230	a
25–29	7,1	22,1	35,1	50,3	68,5	22,5	2 416	22,0
30–34	5,6	21,4	38,0	54,7	69,2	11,2	2 216	21,5
35–39	5,1	21,5	38,5	53,6	71,3	6,6	2 143	21,5
40–44	3,8	16,0	30,9	45,8	66,2	6,7	1 598	22,5
45–49	3,1	16,2	31,0	46,9	69,4	4,9	1 104	22,5
20–49	5,0	19,7	35,0	na	na	21,3	12 706	a
25–49	5,3	20,1	35,4	50,9	69,0	11,6	9 476	21,9

na = non applicable pour cause de troncature.

a = Sans objet parce que moins de 50 % des femmes ont donné naissance avant d'atteindre le début du groupe d'âges.

Tableau 5.11 Âge médian à la première naissance

Âge médian à la première naissance vivante parmi les femmes de 20–49 ans et de 25–49 ans, selon certaines caractéristique, EDS-C Sénégal 2023

Caractéristique	Femmes de 20–49 ans	Femmes de 25–49
Résidence		
Urbain	a	23,3
Rural	a	20,7
Région		
Dakar	a	23,9
Ziguinchor	a	21,9
Diourbel	a	21,7
Saint-Louis	a	21,5
Tambacounda	19,5	19,4
Kaolack	a	21,4
Thiès	a	22,6
Louga	a	21,6
Fatick	a	21,1
Kolda	18,8	18,6
Matam	a	20,6
Kaffrine	a	20,2
Kédougou	19,3	19,3
Sédhiou	a	20,6
Niveau d'instruction		
Aucun	a	20,6
Primaire	a	22,4
Moyen/secondaire ou plus	a	a
Quintile de bien-être économique		
Le plus bas	19,4	19,4
Second	a	20,4
Moyen	a	21,2
Quatrième	a	23,0
Le plus élevé	a	a
Ensemble	a	21,9

a = Sans objet parce que moins de 50 % des femmes ont donné naissance avant d'atteindre le début du groupe d'âges.

Tableau 5.12 Grossesse chez les adolescentes

Pourcentage de femmes de 15–19 ans qui ont déjà eu une naissance vivante, pourcentage ayant déjà eu une grossesse improductive, pourcentage qui sont actuellement enceintes et pourcentage ayant déjà été enceintes, selon certaines caractéristiques sociodémographiques, EDS-C Sénégal 2023

Caractéristique sociodémographique	Pourcentage de femmes de 15–19 ans qui :				Effectif de femmes
	Ont déjà eu une naissance vivante	Ont déjà eu une grossesse improductive ¹	Sont actuellement enceintes	Ont déjà été enceintes	
Âge					
15	2,0	0,1	0,5	2,5	747
16	3,9	0,1	1,5	5,4	786
17	8,2	0,8	3,2	10,6	788
18	14,9	1,3	4,4	18,3	871
19	22,4	4,2	5,6	27,6	684
Résidence					
Urbain	6,0	1,0	1,4	7,4	1 913
Rural	14,1	1,4	4,7	17,9	1 964
Région					
Dakar	4,7	0,7	0,6	5,0	894
Ziguinchor	5,7	0,0	1,2	6,8	140
Diourbel	9,1	0,4	2,9	10,8	423
Saint-Louis	13,7	3,1	1,8	16,5	274
Tambacounda	23,8	1,3	5,8	28,6	182
Kaolack	13,7	1,3	6,4	18,2	265
Thiès	4,2	1,5	2,2	6,4	629
Louga	10,7	1,8	4,2	15,6	188
Fatick	10,2	1,5	1,9	12,7	264
Kolda	24,0	1,4	5,8	29,1	141
Matam	13,9	1,7	6,9	19,3	170
Kaffrine	21,9	2,3	6,8	26,9	148
Kédougou	17,9	1,0	6,6	24,6	37
Sédhiou	13,7	0,6	5,4	17,2	122
Niveau d'instruction					
Aucun	22,7	2,2	6,0	26,9	925
Primaire	10,2	1,5	4,1	14,1	823
Moyen/secondaire ou plus	4,6	0,7	1,3	6,0	2 129
Quintile de bien-être économique					
Le plus bas	24,7	2,4	5,7	29,6	594
Second	13,8	1,7	4,5	17,5	718
Moyen	8,8	1,5	3,1	11,6	826
Quatrième	5,2	0,4	2,6	7,0	823
Le plus élevé	3,4	0,6	0,6	4,1	917
Ensemble	10,1	1,2	3,0	12,7	3 877

¹ Grossesse n'ayant pas abouti à la naissance d'un enfant vivant. Inclut les mort-nés, les fausses-couches ou les avortements.

Tableau 5.13 Rapports sexuels et comportements en matière de santé reproductive avant l'âge de 15 ans

Parmi les femmes et les hommes de 15–19 ans, pourcentage qui ont commencé leur vie sexuelle avant l'âge de 15 ans, pourcentage qui étaient en union avant l'âge de 15 ans et pourcentage qui avaient déjà eu une naissance vivante/engendré une naissance vivante avant l'âge de 15 ans, selon le sexe et pourcentage de femmes qui ont déjà été enceintes avant l'âge de 15 ans, EDS-C Sénégal 2023

Sexe	Ont eu des rapports sexuels avant 15 ans	Étaient en union avant l'âge de 15 ans	Avaient déjà eu une naissance vivante/engendré une naissance vivante avant l'âge de 15 ans	Ont déjà été enceintes avant l'âge de 15 ans	Effectif
Femme	4,3	5,3	1,1	2,6	3 877
Homme	1,2	0,2	0,0	na	1 517

na = non applicable

Tableau 5.14 Résultat de la grossesse par caractéristique sociodémographique

Répartition (en%) des grossesses qui se sont terminées dans les 3 années ayant précédé l'enquête par type de résultat, selon certaines caractéristiques sociodémographiques, EDS-C Sénégal 2023

Caractéristique sociodémographique	Résultat de la grossesse				Total	Effectif de grossesses
	Naissance vivante	Mort-né ¹	Fausse couche ²	Avortement provoqué		
Âge au résultat de la grossesse						
<20	90,1	1,8	4,8	3,4	100,0	884
20–24	91,2	1,4	5,3	2,1	100,0	1 665
25–34	89,9	1,0	6,1	3,0	100,0	2 736
35–44	83,2	2,5	9,2	5,1	100,0	1 163
45–49	62,3	7,3	26,3	4,0	100,0	46
Rang de grossesse						
Première	90,0	1,0	5,8	3,2	100,0	1 518
Seconde	89,7	1,6	6,1	2,7	100,0	1 272
Troisième	90,0	1,5	6,0	2,5	100,0	1 015
Quatrième	89,2	1,4	6,2	3,2	100,0	856
Cinquième ou plus	86,6	2,0	7,4	4,0	100,0	1 833
Résidence						
Urbain	86,5	1,3	8,6	3,6	100,0	2 619
Rural	90,5	1,7	4,9	2,9	100,0	3 875
Région						
Dakar	87,1	0,9	8,9	3,0	100,0	1 335
Ziguinchor	92,9	0,8	3,8	2,5	100,0	181
Diourbel	89,6	1,9	3,3	5,2	100,0	699
Saint-Louis	87,0	2,6	3,9	6,5	100,0	473
Tambacounda	95,8	0,4	1,9	1,8	100,0	327
Kaolack	91,5	1,6	5,1	1,9	100,0	475
Thiès	83,1	2,3	10,5	4,1	100,0	954
Louga	88,6	1,3	7,6	2,5	100,0	376
Fatick	89,4	0,9	6,9	2,8	100,0	395
Kolda	90,5	1,0	5,1	3,3	100,0	328
Matam	92,4	1,1	6,0	0,5	100,0	281
Kaffrine	92,0	2,5	4,4	1,1	100,0	361
Kédougou	93,5	2,2	1,2	3,1	100,0	82
Sédhiou	92,8	0,9	5,1	1,2	100,0	227
Niveau d'instruction						
Aucun	90,2	1,7	5,8	2,3	100,0	3 461
Primaire	88,0	1,2	6,4	4,4	100,0	1 288
Moyen/secondaire ou plus	87,0	1,4	7,6	4,0	100,0	1 745
Quintile de bien-être économique						
Le plus bas	93,7	1,2	3,1	2,0	100,0	1 409
Second	90,1	1,2	5,3	3,3	100,0	1 433
Moyen	88,0	1,9	6,2	3,9	100,0	1 302
Quatrième	88,2	1,6	6,9	3,2	100,0	1 120
Le plus élevé	83,3	1,7	11,2	3,7	100,0	1 230
Ensemble	88,9	1,5	6,4	3,2	100,0	6 494

¹ Les mortinaissances sont des décès fœtaux qui se sont produits à 28 semaines de grossesse ou plus. Quand la durée de la grossesse est déclarée en mois, les mortinaissances sont des décès fœtaux qui se sont produits à 7 mois de grossesse ou plus.

² Les fausses couches sont des décès fœtaux qui se sont produits au cours de grossesses qui ont duré moins de 28 semaines. Quand la durée de la grossesse est déclarée en mois, les fausses couches sont des décès fœtaux qui se sont produits au cours de grossesses qui ont duré moins de 7 mois.

Tableau 5.15 Interruption volontaire de grossesse (IVG)

Taux de recours à l'IVG par âge spécifique, Indice Conjoncturel d'Avortement (ICA) et Taux Global de recours à l'IVG (TGRIVG) pour la période des 3 années ayant précédé l'enquête, selon le milieu de résidence, EDS-C Sénégal 2023

Groupe d'âges	Résidence		Ensemble
	Urbain	Rural	
10-14	[0]	[0]	[0]
15-19	1	4	3
20-24	3	5	4
25-29	9	5	7
30-34	5	5	5
35-39	7	6	6
40-44	4	7	6
45-49	[1]	[0]	[1]
ICA (15-49)	0,2	0,2	0,2
TGRIVG	4	5	5

Notes : Les taux de recours à l'IVG, par âge spécifique, sont exprimés pour 1 000 femmes. Les taux entre crochets sont tronqués. Les taux correspondent à la période 1-36 mois précédant l'enquête. Les taux pour le groupe d'âges 10-14 ans sont basés sur des données rétrospectives provenant des femmes âgées de 15-17 ans.

ICA : Indice Conjoncturel d'Avortement exprimé pour une femme.

TGRIVG : Taux Global de recours à l'IVG, exprimé pour 1 000 femmes de 15-44 ans.

PRÉFÉRENCES EN MATIÈRE DE FÉCONDITÉ

6

Tableau 6.1 Préférences en matière de fécondité par nombre d'enfants vivants

Répartition (en%) des femmes de 15–49 ans actuellement en union et des hommes de 15–49 ans actuellement en union par désir d'enfants, selon le nombre d'enfants vivants, EDS-C Sénégal 2023

Désir d'enfants	Nombre d'enfants vivants						Ensemble 15–49	Ensemble 15–59	
	0	1	2	3	4	5			6+
FEMME¹									
Veut un autre bientôt ²	85,0	52,3	43,2	39,7	32,5	26,2	17,2	41,3	na
Veut un autre plus tard ³	3,1	34,4	38,1	33,6	23,6	18,9	11,4	25,0	na
Veut un autre, ne sait pas quand	7,6	8,2	8,5	9,0	7,7	8,3	4,7	7,7	na
Indécise	1,7	2,7	2,9	4,4	6,4	5,8	6,6	4,3	na
Ne veut plus d'enfants	0,7	1,5	5,3	10,2	25,3	35,5	53,8	18,3	na
Stérilisé ⁴	0,0	0,0	0,2	0,3	0,8	0,0	0,5	0,3	na
S'est déclarée stérile	1,9	0,8	1,8	2,9	3,7	5,3	5,8	3,1	na
Total	100,0	100,0	100,0	100,0	100,0	100,0	100,0	100,0	na
Effectif	1 104	1 825	1 843	1 667	1 466	1 126	1 640	10 671	na
HOMME²									
Veut un autre bientôt ²	78,2	44,1	42,4	39,4	38,3	39,6	42,9	45,2	42,8
Veut un autre plus tard ³	1,9	38,7	34,4	36,8	31,3	19,4	21,7	28,5	24,4
Veut un autre, ne sait pas quand	8,5	7,1	11,4	7,9	10,7	12,2	11,8	9,8	9,0
Indécise	4,4	4,0	3,8	5,5	10,8	10,2	10,3	6,6	8,7
Ne veut plus d'enfants	6,5	5,0	6,8	10,3	7,9	16,9	11,8	8,8	13,4
Stérilisé ⁴	0,0	0,2	0,0	0,0	0,0	0,0	0,0	0,0	0,1
S'est déclarée stérile	0,1	0,8	0,7	0,2	0,1	1,3	1,4	0,7	1,3
Manquant	0,3	0,1	0,4	0,0	0,9	0,4	0,0	0,3	0,3
Total	100,0	100,0	100,0	100,0	100,0	100,0	100,0	100,0	100,0
Effectif	219	380	417	334	267	171	367	2 155	2 767

na = non applicable

¹ Le nombre d'enfants vivants comprend la grossesse actuelle d'une femme.

² Veut la prochaine naissance dans les 2 ans.

³ Veut espacer la prochaine naissance de 2 ans ou plus.

⁴ Y compris la stérilisation féminine et masculine.

⁵ Le nombre d'enfants vivants pour les hommes comprend un enfant supplémentaire si l'épouse de l'enquêté est enceinte (ou si l'une des épouses est enceinte pour les hommes ayant actuellement plus d'une épouse).

Tableau 6.2.1 Désir de limiter les naissances : Femme

Pourcentage de femmes de 15–49 ans actuellement en union qui ne veulent plus d'enfants par nombre d'enfants vivants, selon certaines caractéristiques, EDS-C Sénégal 2023

Caractéristique sociodémographique	Nombre d'enfants vivants ¹							Ensemble
	0	1	2	3	4	5	6+	
Résidence								
Urbain	0,6	0,9	5,0	13,8	33,8	44,1	67,3	19,1
Rural	0,8	2,1	6,0	7,3	19,4	30,4	49,9	18,2
Région								
Dakar	0,0	0,0	2,9	11,5	38,2	42,1	72,9	17,4
Ziguinchor	(0,0)	(3,7)	3,6	10,5	26,1	(39,2)	42,7	19,2
Diourbel	1,0	4,9	10,3	11,6	32,2	37,7	53,1	20,7
Saint-Louis	0,0	1,1	5,2	7,7	17,8	16,0	44,5	13,1
Tambacounda	0,7	3,1	4,7	9,4	18,4	24,6	38,1	14,8
Kaolack	0,6	4,1	9,6	15,8	26,9	45,5	62,5	24,7
Thiès	2,5	0,5	10,0	15,0	29,8	50,9	71,4	26,2
Louga	0,0	0,0	0,9	7,5	8,9	29,4	37,1	9,8
Fatick	0,0	1,5	6,8	12,8	25,2	37,8	53,4	23,8
Kolda	0,0	1,9	1,0	2,5	17,6	23,8	38,7	13,3
Matam	0,7	3,2	4,2	7,5	16,9	25,6	53,1	16,9
Kaffrine	0,8	0,3	3,7	4,8	4,6	32,4	55,1	17,9
Kédougou	1,7	0,0	0,6	1,5	10,2	10,8	27,5	8,0
Sédhiou	2,6	0,8	2,6	3,6	13,5	15,7	38,6	13,7
Niveau d'instruction								
Aucun	0,6	2,0	6,1	9,6	22,5	31,7	51,7	21,7
Primaire	1,0	2,1	5,0	11,0	29,8	45,7	66,7	19,4
Moyen/secondaire ou plus	0,6	0,7	5,2	12,0	34,0	44,8	66,0	9,9
Quintile de bien-être économique								
Le plus bas	1,6	2,5	4,1	4,1	14,4	21,3	44,2	16,8
Second	0,3	1,9	6,3	6,5	19,7	27,6	52,9	18,5
Moyen	0,0	1,0	5,4	11,9	23,1	38,1	55,6	19,3
Quatrième	1,0	1,7	5,5	13,2	34,7	49,5	70,5	21,6
Le plus élevé	0,7	1,0	6,0	14,7	34,4	48,8	74,4	17,0
Ensemble	0,7	1,5	5,5	10,4	26,1	35,5	54,3	18,6

Note : Les femmes stérilisées ou celles dont le partenaire/mari est stérilisé sont considérées comme ne voulant plus d'enfant. Les valeurs entre parenthèses sont basées sur 25–49 cas non pondérés.

¹ Le nombre d'enfants vivants inclut la grossesse actuelle d'une femme.

Tableau 6.2.2 Désir de limiter les naissances : Homme

Pourcentage d'hommes de 15–49 ans actuellement en union qui ne veulent plus d'enfants par nombre d'enfants vivants, selon certaines caractéristiques sociodémographiques, EDS-C Sénégal 2023

Caractéristique sociodémographique	Nombre d'enfants vivants ¹							Ensemble
	0	1	2	3	4	5	6+	
Résidence								
Urbain	9,3	5,0	8,0	12,1	10,4	25,2	16,2	10,4
Rural	4,3	5,6	5,1	7,9	5,3	11,9	10,0	7,3
Niveau d'instruction								
Aucun	5,3	7,2	7,3	8,5	8,9	11,4	10,9	8,6
Primaire	(0,0)	1,7	5,2	5,2	3,6	(22,8)	12,7	6,5
Moyen/secondaire ou plus	12,2	5,4	7,0	15,3	11,4	(28,9)	15,8	11,0
Quintile de bien-être économique								
Le plus bas	2,6	2,0	6,6	7,2	4,0	7,5	6,7	5,4
Second	8,4	6,7	9,4	7,2	10,5	(15,7)	13,6	10,3
Moyen	(12,2)	11,1	5,9	6,4	12,7	(11,0)	17,1	10,2
Quatrième	(0,0)	4,7	2,1	17,8	(7,9)	(26,4)	(18,0)	8,7
Le plus élevé	(13,5)	2,5	10,8	12,4	(6,2)	*	*	10,0
Ensemble 15–49	6,5	5,2	6,8	10,3	7,9	16,9	11,8	8,8
50–59	*	*	*	(34,9)	34,6	30,8	27,8	29,9
Ensemble 15–59	6,3	5,5	8,8	14,6	15,0	21,8	19,0	13,5

Note : Les hommes stérilisés ou qui ont déclaré à la question concernant le désir d'enfants que leur épouse/partenaire était stérilisée sont considérés comme ne voulant plus d'enfants. Les valeurs entre parenthèses sont basées sur 25–49 cas non pondérés. Un astérisque indique qu'une valeur est basée sur moins de 25 cas non pondérés et qu'elle a été supprimée.

¹ Le nombre d'enfants vivants comprend un enfant supplémentaire si l'épouse/partenaire de l'enquête est enceinte (ou si une des épouses est enceinte pour les hommes qui ont actuellement plus d'une épouse).

Tableau 6.3 Nombre idéal d'enfants selon le nombre d'enfants vivants

Répartition (en %) des femmes et des hommes de 15–49 ans par nombre idéal d'enfants et nombre moyen idéal d'enfants pour l'ensemble des enquêtés et pour les enquêtés actuellement en union, selon le nombre d'enfants vivants, EDS-C Sénégal 2023

Nombre idéal d'enfants	Nombre d'enfants vivants							Ensemble
	0	1	2	3	4	5	6+	
FEMME¹								
0	1,9	2,0	2,1	3,0	2,7	3,7	5,4	2,6
1	0,5	0,9	0,0	0,2	0,3	0,2	0,4	0,4
2	6,1	4,0	3,0	1,7	1,6	2,0	0,8	3,7
3	15,5	11,4	7,4	5,1	4,5	2,4	1,3	9,4
4	26,3	23,7	24,9	18,8	14,2	7,0	6,4	20,4
5	18,0	19,9	17,7	19,4	14,7	13,1	8,8	16,8
6+	17,9	24,7	31,2	35,7	41,0	51,9	55,8	30,9
Réponse non numérique	13,7	13,4	13,8	16,0	21,0	19,8	21,1	15,8
Total	100,0	100,0	100,0	100,0	100,0	100,0	100,0	100,0
Effectif	6 029	2 271	2 044	1 773	1 554	1 189	1 723	16 583
Nombre idéal d'enfants pour les femmes de 15–49 :²								
Ensemble des femmes	4,5	4,8	5,1	5,4	5,6	6,2	6,7	5,1
Effectif de femmes	5 201	1 968	1 762	1 489	1 227	954	1 360	13 961
Femmes actuellement en union	5,3	5,0	5,2	5,4	5,6	6,2	6,7	5,6
Effectif de femmes actuellement en union	901	1 584	1 584	1 413	1 153	901	1 296	8 833
HOMME³								
0	0,6	1,0	0,1	1,3	0,0	0,0	0,0	0,6
1	0,4	0,6	0,0	0,0	0,0	0,0	0,0	0,3
2	2,1	1,2	0,8	0,4	0,5	2,5	0,0	1,6
3	9,8	6,3	4,1	2,5	0,2	0,0	0,7	7,3
4	14,5	16,5	8,4	6,4	1,6	0,0	0,7	11,7
5	18,6	20,2	17,8	14,6	7,8	8,5	1,1	16,4
6+	33,2	31,7	40,8	49,7	56,5	53,2	57,6	38,0
Réponse non numérique	20,9	22,6	27,9	25,1	33,5	35,9	39,9	24,1
Total	100,0	100,0	100,0	100,0	100,0	100,0	100,0	100,0
Effectif	3 631	436	439	344	271	177	374	5 671
Nombre idéal d'enfants pour les hommes de 15–49 :²								
Ensemble des hommes	5,9	5,8	6,5	7,1	8,5	8,8	11,1	6,5
Effectif d'hommes	2 873	337	316	258	180	113	225	4 303
Hommes actuellement en union	6,3	6,0	6,6	7,1	8,5	8,8	11,1	7,6
Effectif d'hommes actuellement en union	152	293	300	248	177	113	221	1 504
Nombre idéal d'enfants pour les hommes de 15–59 :²								
Ensemble des hommes	5,9	5,7	6,4	7,0	7,9	8,2	11,5	6,6
Effectif d'hommes	2 894	359	335	317	257	165	397	4 725
Hommes actuellement en union	6,4	5,9	6,5	7,1	7,9	8,2	11,5	7,8
Effectif d'hommes actuellement en union	156	310	318	306	250	163	394	1 897

¹ Le nombre d'enfants vivants inclut la grossesse actuelle pour les femmes.² Les moyennes sont calculées en excluant les enquêtés qui ont fourni des réponses non numériques.³ Pour les hommes, le nombre d'enfants vivants comprend un enfant supplémentaire si l'épouse de l'enquêté est enceinte (ou si l'une des épouses est enceinte si l'homme a actuellement plus d'une épouse).

Tableau 6.4 Nombre idéal d'enfants selon certaines caractéristiques sociodémographiques

Nombre idéal d'enfants pour l'ensemble des femmes de 15–49 ans selon certaines caractéristiques sociodémographiques, EDS-C Sénégal 2023

Caractéristique sociodémographique	Nombre moyen	Effectif de femmes ¹
Groupe d'âges		
15–19	4,5	3 334
20–24	4,9	2 814
25–29	5,3	2 050
30–34	5,4	1 860
35–39	5,6	1 766
40–44	5,5	1 257
45–49	5,5	879
Résidence		
Urbain	4,5	6 873
Rural	5,7	7 088
Région		
Dakar	4,3	3 420
Ziguinchor	4,6	476
Diourbel	5,0	1 431
Saint-Louis	5,8	1 115
Tambacounda	5,4	646
Kaolack	5,2	1 130
Thiès	5,0	2 042
Louga	5,6	772
Fatick	5,3	871
Kolda	6,0	510
Matam	5,7	627
Kaffrine	6,6	516
Kédougou	5,5	120
Sédhiou	6,0	285
Niveau d'instruction		
Aucun	5,8	5 824
Primaire	5,1	2 794
Moyen/secondaire ou plus	4,4	5 343
Quintile de bien-être économique		
Le plus bas	6,4	2 229
Second	5,7	2 530
Moyen	5,1	2 825
Quatrième	4,6	2 960
Le plus élevé	4,3	3 417
Ensemble	5,1	13 961

¹ Effectif de femmes ayant donné une réponse numérique.

Tableau 6.5 Planification de la fécondité

Répartition (en %) des naissances vivantes et des grossesses actuelles des femmes de 15–49 ans ayant eu lieu au cours des 3 années précédant l'enquête par planification de la grossesse, selon le rang de naissance et l'âge de la mère à la naissance de l'enfant ; répartition (en %) de toutes les issues de grossesses des femmes de 15–49 ans des 3 années précédant l'enquête par planification de la grossesse, selon le type de résultat de la grossesse, EDS-C Sénégal 2023

Caractéristique	Planification de l'issue de la grossesse			Total	Nombre d'issues de grossesses ¹
	Voulue au moment	Voulue plus tard	Ne veut plus d'enfants		
Rang de naissance					
1	87,1	11,2	1,7	100,0	1 732
2	84,1	15,2	0,6	100,0	1 417
3	82,9	16,0	1,1	100,0	1 102
4+	76,1	19,0	4,9	100,0	2 446
Âge de la mère à la naissance de l'enfant²					
<20	83,0	15,3	1,6	100,0	905
20–24	82,6	16,7	0,7	100,0	1 763
25–29	83,8	15,6	0,7	100,0	1 539
30–34	79,6	17,7	2,7	100,0	1 341
35–39	80,5	12,6	6,9	100,0	841
40–44	78,0	11,5	10,5	100,0	276
45–49	(64,3)	(8,3)	(27,5)	100,0	33
Ensemble	81,8	15,7	2,5	100,0	6 698
TOUTES LES ISSUES DE GROSSESSE					
Type d'issue de la grossesse					
Grossesses actuelle	84,4	14,6	1,0	100,0	927
Naissances vivantes	81,4	15,8	2,8	100,0	5 771
Enfants mort-né	75,9	19,3	4,8	100,0	98
Fausse couche	86,1	10,2	3,8	100,0	416
Avortement	81,3	15,0	3,7	100,0	208
Ensemble	81,9	15,4	2,7	100,0	7 420

Note : Une issue de grossesse fait référence à une fausse couche, un avortement, une naissance vivante ou une mortinaissance. Certaines grossesses produisent des issues multiples comme dans le cas de jumeaux. Dans ce tableau, chaque issue de grossesse est comptée individuellement. Par conséquent, une grossesse sera comptée plus d'une fois si elle se termine par des naissances multiples (naissances vivantes ou mort-nés). Les grossesses actuelles, les fausses couches et les avortements sont toujours comptés comme une issue de grossesse.

¹ Pour les grossesses ayant abouti à des issues multiples (par exemple, des jumeaux), chaque issue est comptée individuellement.

² Pour les grossesses actuelles, l'âge de la mère à la naissance est estimé comme étant l'âge attendu de la mère au moment de la naissance.

Tableau 6.6 Taux de fécondité désirée

Indice Synthétique de Fécondité désiré et Indice Synthétique de Fécondité pour les 3 années ayant précédé l'enquête, selon certaines caractéristiques sociodémographiques, EDS-C Sénégal 2023

Caractéristique sociodémographique	Taux de fécondité désiré	Taux de fécondité
Résidence		
Urbain	2,9	3,3
Rural	4,2	4,7
Région		
Dakar	2,8	3,1
Ziguinchor	3,1	3,7
Diourbel	3,6	4,1
Saint-Louis	3,5	3,6
Tambacounda	3,8	4,4
Kaolack	3,8	4,3
Thiès	3,5	3,9
Louga	3,7	4,0
Fatick	4,1	4,6
Kolda	4,5	4,9
Matam	3,7	4,5
Kaffrine	5,3	6,0
Kédougou	4,8	5,2
Sédhiou	5,0	5,5
Niveau d'instruction		
Aucun	4,2	4,7
Primaire	3,7	4,0
Moyen/secondaire ou plus	3,2	3,5
Quintile de bien-être économique		
Le plus bas	4,9	5,4
Second	4,3	4,8
Moyen	3,5	4,0
Quatrième	2,9	3,2
Le plus élevé	2,8	3,1
Ensemble	3,6	4,0

Note : Les taux sont basés sur les naissances des femmes de 15–49 ans durant la période 1–36 mois précédant l'enquête. L'Indice Synthétique de Fécondité est le même que celui présenté au Tableau 5.2.

Tableau 7.1 Connaissance des méthodes contraceptives

Pourcentage de tous les enquêtés de 15–49 ans, pourcentage d'enquêtés de 15–49 ans actuellement en union et pourcentage d'enquêtés de 15–49 ans qui ne sont pas en union et qui sont sexuellement actifs qui ont entendu parler d'une méthode contraceptive, selon la méthode, EDS-C Sénégal 2023

Méthode	Femme			Homme		
	Ensemble des femmes	Femme actuellement en union	Femme non en union sexuellement active ¹	Ensemble des hommes	Homme actuellement en union	Homme non en union sexuellement actif ¹
N'importe quelle méthode	89,6	95,5	96,5	90,9	96,8	99,2
Une méthode moderne	89,5	95,4	96,5	90,6	96,4	99,2
Stérilisation féminine	47,9	54,6	39,4	33,9	43,9	44,2
Stérilisation masculine	19,3	21,4	12,8	20,2	26,9	23,1
DIU	56,1	67,7	53,7	22,9	32,0	22,7
Injectables	82,3	91,7	87,3	56,2	72,3	69,0
Implants	82,0	91,5	90,8	54,4	73,3	65,5
Pilule	83,0	91,0	93,1	70,1	83,4	84,9
Condom masculin	72,5	79,1	84,5	88,6	94,0	99,2
Condom féminin	39,3	44,2	55,4	38,0	45,5	55,8
Contraception d'urgence	34,9	37,8	49,4	39,9	47,9	57,5
Méthode des Jours Fixes (MJF)	35,3	43,0	26,9	27,2	37,5	26,2
Méthode de l'Allaitement Maternel et de l'Aménorrhée (MAMA)	46,9	58,2	40,1	19,0	30,8	19,1
Autre méthode moderne	0,4	0,4	0,0	1,6	2,2	0,0
Une méthode traditionnelle	49,6	59,0	59,4	52,0	68,5	65,0
Méthode du rythme	34,4	40,0	43,7	26,4	37,4	32,1
Retrait	37,1	45,1	53,9	44,6	60,3	57,1
Autre méthode traditionnelle	10,7	14,6	7,7	4,7	9,1	1,6
Nombre moyen de méthodes connues par les enquêtés de 15–49 ans	6,8	7,8	7,4	5,5	7,0	6,6
Effectif d'enquêtés	16 583	10 671	79	5 671	2 155	144
Nombre moyen de méthodes connues par les enquêtés de 15–59	na	na	na	5,7	7,0	6,6
Effectif d'enquêtés	na	na	na	6 321	2 767	145

na = non applicable

¹ Sexuellement actif signifie que la personne a eu ses derniers rapports sexuels dans les 30 jours qui ont précédé l'enquête.

Tableau 7.2 Connaissance des méthodes contraceptives selon certaines caractéristiques sociodémographiques

Pourcentage de femmes et d'hommes de 15–49 ans, actuellement en union, qui ont entendu parler d'au moins une méthode contraceptive et pourcentage ayant entendu parler d'au moins une méthode contraceptive moderne, selon certaines caractéristiques sociodémographiques, EDS-C Sénégal 2023

Caractéristique sociodémographique	Femme			Homme		
	A entendu parler d'au moins une méthode	A entendu parler d'au moins une méthode moderne ¹	Effectif	A entendu parler d'au moins une méthode	A entendu parler d'au moins une méthode moderne ¹	Effectif
Groupe d'âges						
15–19	83,5	83,5	728	*	*	12
20–24	94,7	94,7	1 872	91,2	90,4	90
25–29	96,5	96,4	1 892	96,0	95,6	235
30–34	97,4	97,4	1 932	97,0	96,6	408
35–39	96,7	96,6	1 913	95,9	95,6	534
40–44	96,4	96,3	1 392	99,1	98,3	461
45–49	96,7	96,5	942	97,5	97,2	416
Résidence						
Urbain	97,2	97,2	4 501	98,1	98,1	1 060
Rural	94,2	94,2	6 170	95,6	94,7	1 096
Région						
Dakar	97,2	97,2	2 257	97,4	97,4	597
Ziguinchor	95,7	95,7	281	100,0	98,4	68
Diourbel	96,1	96,1	1 219	96,4	96,4	172
Saint-Louis	97,4	97,4	820	97,2	97,2	193
Tambacounda	78,9	78,5	563	95,1	93,8	136
Kaolack	99,5	99,5	826	99,1	99,1	124
Thiès	98,3	98,3	1 483	99,5	99,5	262
Louga	96,4	96,4	690	95,6	92,9	86
Fatick	98,2	98,1	615	97,3	97,3	103
Kolda	93,0	92,9	492	90,2	87,5	121
Matam	92,6	92,4	470	96,0	95,3	83
Kaffrine	94,0	93,9	514	93,8	93,8	100
Kédougou	94,3	92,7	123	95,2	95,2	33
Sédhiou	85,4	85,4	318	97,0	95,4	76
Niveau d'instruction						
Aucun	93,6	93,5	6 046	94,4	93,7	1 105
Primaire	96,9	96,8	2 270	99,7	99,1	468
Moyen/secondaire ou plus	98,9	98,9	2 354	99,2	99,2	582
Quintile de bien-être économique						
Le plus bas	90,2	90,0	2 165	93,3	91,6	491
Second	95,4	95,3	2 195	97,2	96,9	381
Moyen	96,0	96,0	2 142	98,5	98,4	425
Quatrième	98,2	98,2	2 027	96,0	95,9	422
Le plus élevé	97,9	97,9	2 142	99,7	99,7	437
Ensemble 15–49	95,5	95,4	10 671	96,8	96,4	2 155
50–59	na	na	na	96,4	94,7	611
Ensemble 15–59	na	na	na	96,7	96,0	2 767

Note : un astérisque indique qu'une valeur est basée sur moins de 25 cas non pondérés et qu'elle a été supprimée.
na = non applicable

¹ Stérilisation féminine, stérilisation masculine, DIU, injectables, implants, pilule, condom masculin, condom féminin, contraception d'urgence, méthode des jours fixes (MJF), Méthode de l'Allaitement Maternel et de l'Aménorrhée (MAMA) et d'autres méthodes modernes

Tableau 7.3 Utilisation actuelle de la contraception selon l'âge

Répartition (en %) de l'ensemble des femmes de 15–49 ans, des femmes de 15–49 ans actuellement en union et des femmes de 15–49 ans non en union et sexuellement actives par méthode actuellement utilisée et selon l'âge, EDS-C Sénégal 2023

Groupe d'âges	Une méthode	Une méthode moderne	Méthode moderne							Une méthode traditionnelle	Méthode traditionnelle			N'utilise pas actuellement	Total	Effectif de femmes	
			Stérilisation féminine	DIU	Injectables	Implants	Pilule	Condom masculin	MJF		MAMA	Rythme	Retrait				Autre
ENSEMBLE DES FEMMES																	
15–19	2,2	2,1	0,0	0,0	0,7	1,2	0,1	0,1	0,0	0,0	0,2	0,0	0,0	0,1	97,8	100,0	3 877
20–24	13,9	13,3	0,0	0,4	4,8	6,5	1,2	0,4	0,0	0,1	0,6	0,0	0,2	0,4	86,1	100,0	3 230
25–29	22,5	21,4	0,0	0,7	7,1	9,8	3,3	0,1	0,2	0,2	1,1	0,3	0,4	0,5	77,5	100,0	2 416
30–34	27,2	26,6	0,1	1,7	9,0	11,7	3,5	0,4	0,1	0,1	0,6	0,2	0,1	0,3	72,8	100,0	2 216
35–39	30,7	30,1	0,3	3,6	9,7	10,6	4,8	0,8	0,1	0,2	0,6	0,2	0,1	0,4	69,3	100,0	2 143
40–44	28,3	27,7	0,8	5,1	6,2	11,1	3,7	0,1	0,5	0,2	0,6	0,2	0,2	0,3	71,7	100,0	1 598
45–49	17,9	17,2	0,6	3,8	2,8	6,6	2,9	0,3	0,1	0,0	0,8	0,3	0,0	0,5	82,1	100,0	1 104
Ensemble	18,0	17,5	0,2	1,6	5,4	7,4	2,4	0,4	0,1	0,1	0,6	0,1	0,1	0,3	82,0	100,0	16 583
FEMMES ACTUELLEMENT EN UNION																	
15–19	9,8	9,0	0,0	0,1	3,4	5,1	0,4	0,0	0,0	0,0	0,7	0,0	0,1	0,7	90,2	100,0	728
20–24	21,8	20,9	0,0	0,5	8,0	9,7	2,1	0,3	0,0	0,1	1,0	0,1	0,3	0,6	78,2	100,0	1 872
25–29	27,2	25,7	0,0	0,8	8,4	11,9	4,0	0,0	0,3	0,3	1,4	0,4	0,5	0,6	72,8	100,0	1 892
30–34	29,5	28,8	0,2	1,8	10,0	12,5	3,9	0,3	0,1	0,1	0,7	0,2	0,1	0,3	70,5	100,0	1 932
35–39	33,1	32,5	0,4	3,8	10,6	11,2	5,3	0,8	0,1	0,2	0,6	0,2	0,1	0,4	66,9	100,0	1 913
40–44	31,2	30,5	0,9	5,8	6,7	12,3	3,9	0,1	0,5	0,2	0,7	0,2	0,2	0,3	68,8	100,0	1 392
45–49	20,4	19,5	0,7	4,4	3,2	7,3	3,4	0,3	0,1	0,0	0,9	0,3	0,0	0,6	79,6	100,0	942
Ensemble	26,5	25,6	0,3	2,4	8,0	10,7	3,6	0,3	0,2	0,2	0,9	0,2	0,2	0,5	73,5	100,0	10 671
FEMMES NON EN UNION SEXUELLEMENT ACTIVES¹																	
15–19	*	*	*	*	*	*	*	*	*	*	*	*	*	*	*	100,0	11
20–24	(53,4)	(53,4)	0,0	(0,0)	(9,5)	(43,9)	(0,0)	(0,0)	0,0	0,0	(0,0)	0,0	(0,0)	0,0	(46,6)	100,0	18
25+	38,0	38,0	0,0	2,1	5,0	20,7	6,0	4,2	0,0	0,0	0,0	0,0	0,0	0,0	62	100,0	50
Ensemble	41,5	40,1	0,0	2,5	5,3	25,9	3,8	2,6	0,0	0,0	1,4	0,0	1,4	0,0	58,5	100,0	79

Note : Si plus d'une méthode est utilisée, seule la plus efficace est prise en compte dans ce tableau.

MJF = Méthode des Jours Fixes

MAMA = Méthode de l'Allaitement Maternel et de l'Aménorrhée

¹ Femmes qui a eu leur dernier rapports sexuels dans les 30 jours précédant l'enquête**Tableau 7.4.1 Tendances de l'utilisation actuelle de la contraception**

Répartition (en %) des femmes de 15-49 ans actuellement en union par méthode contraceptive actuellement utilisée, selon différentes enquêtes

Méthode	EDS-MICS		
	2010–11	EDS-C 2017	EDS-C 2023
Une méthode quelconque	13,1	27,8	26,5
Méthode moderne	12,1	26,3	25,6
Stérilisation féminine	0,2	0,4	0,3
DIU	0,6	2,2	2,4
Injectables	5,2	10,4	8,0
Implants	1,1	8,0	10,7
Pilules	4,1	4,4	3,6
Condom masculin	0,6	0,7	0,3
Autre méthode moderne	0,2	0,0	0,0
Méthode traditionnelle	1,0	1,4	0,9
Rythme	0,3	0,5	0,2
Retrait	0,2	0,2	0,2
Autre	0,5	0,8	0,5
N'utilise pas actuellement	86,9	72,2	73,5
Total	100,0	100,0	100,0
Effectif de femmes	10 347	10 895	10 671

Tableau 7.4.2 Utilisation actuelle de la contraception selon certaines caractéristiques sociodémographiques

Répartition (en%) des femmes de 15–49 ans actuellement en union et des femmes de 15–49 ans non en union sexuellement actives par méthode contraceptive actuellement utilisée, selon certaines caractéristiques sociodémographiques, EDS-C Sénégal 2023

Caractéristique sociodémographique	Une méthode	Une méthode moderne	Méthode moderne								Une méthode traditionnelle	Méthode traditionnelle			N'utilise pas actuellement	Total	Effectif de femmes	
			Stérilisation féminine	DIU	Injec-tables	Im-plants	Pilule	Con-dom masculin	MJF	MAMA		Ry-thme	Retrait	Autre				
Nombre d'enfants vivants																		
0	1,0	1,0	0,0	0,1	0,3	0,4	0,1	0,1	0,0	0,0	0,0	0,0	0,0	0,0	0,0	99,0	100,0	1 329
1–2	26,2	25,0	0,1	1,1	8,7	10,5	3,9	0,3	0,1	0,2	1,2	0,2	0,3	0,6	73,8	100,0	3 616	
3–4	32,1	30,9	0,5	3,1	9,8	11,7	5,1	0,3	0,2	0,1	1,2	0,4	0,2	0,6	67,9	100,0	3 040	
5+	33,1	32,5	0,3	4,4	8,9	14,8	3,2	0,4	0,2	0,2	0,6	0,1	0,1	0,3	66,9	100,0	2 685	
Résidence																		
Urbain	34,7	33,3	0,4	3,8	9,6	12,0	6,5	0,5	0,3	0,1	1,4	0,4	0,4	0,7	65,3	100,0	4 501	
Rural	20,4	19,9	0,2	1,3	6,8	9,7	1,5	0,2	0,1	0,2	0,5	0,1	0,1	0,4	79,6	100,0	6 170	
Région																		
Dakar	38,1	36,4	0,4	5,0	10,5	11,0	8,0	0,8	0,5	0,1	1,7	0,5	0,5	0,8	61,9	100,0	2 257	
Ziguinchor	24,4	23,3	0,0	1,3	4,4	14,4	1,0	0,3	0,6	1,2	1,2	0,6	0,0	0,6	75,6	100,0	281	
Diourbel	17,1	16,6	0,4	1,8	5,0	7,3	1,9	0,1	0,0	0,1	0,6	0,0	0,0	0,6	82,9	100,0	1 219	
Saint-Louis	31,6	31,2	0,1	2,3	10,5	13,8	4,2	0,1	0,0	0,2	0,5	0,2	0,0	0,3	68,4	100,0	820	
Tambacounda	8,2	8,0	0,0	0,6	2,8	3,1	1,6	0,0	0,0	0,0	0,2	0,0	0,0	0,2	91,8	100,0	563	
Kaolack	24,5	24,0	0,3	2,4	5,8	13,1	1,9	0,0	0,0	0,4	0,6	0,1	0,1	0,3	75,5	100,0	826	
Thiès	34,8	33,3	0,4	2,4	12,3	13,2	4,5	0,5	0,0	0,0	1,5	0,3	0,4	0,8	65,2	100,0	1 483	
Louga	16,2	15,8	0,1	1,4	7,4	4,5	2,1	0,0	0,3	0,0	0,4	0,0	0,1	0,4	83,8	100,0	690	
Fatick	28,2	27,1	0,4	2,1	8,2	13,3	2,7	0,0	0,1	0,3	1,0	0,4	0,2	0,5	71,8	100,0	615	
Kolda	22,6	22,4	0,1	0,2	6,5	14,6	0,5	0,2	0,2	0,1	0,2	0,0	0,1	0,1	77,4	100,0	492	
Matam	11,0	10,9	0,3	0,3	5,7	2,9	1,4	0,1	0,0	0,1	0,1	0,1	0,0	0,1	89,0	100,0	470	
Kaffrine	25,7	25,5	0,4	1,6	6,9	15,1	1,3	0,0	0,2	0,0	0,2	0,1	0,0	0,1	74,3	100,0	514	
Kédougou	18,1	18,0	0,0	0,9	7,4	8,1	0,7	0,0	0,2	0,7	0,1	0,0	0,0	0,1	81,9	100,0	123	
Sédhiou	18,7	18,0	0,0	1,0	2,7	13,7	0,3	0,2	0,0	0,0	0,7	0,1	0,3	0,4	81,3	100,0	318	
Niveau d'instruction																		
Aucun	23,0	22,6	0,2	2,3	7,5	9,9	2,4	0,2	0,0	0,1	0,4	0,0	0,0	0,4	77,0	100,0	6 046	
Primaire	31,2	29,9	0,4	2,2	8,4	12,4	5,5	0,4	0,3	0,3	1,4	0,4	0,3	0,7	68,8	100,0	2 270	
Moyen/secondaire ou plus	30,7	29,1	0,3	2,8	9,0	11,1	4,8	0,5	0,4	0,2	1,6	0,5	0,5	0,6	69,3	100,0	2 354	
Quintile de bien-être économique																		
Le plus bas	15,7	15,5	0,1	1,1	4,8	8,8	0,6	0,0	0,0	0,1	0,2	0,0	0,0	0,2	84,3	100,0	2 165	
Second	22,5	21,9	0,4	1,5	7,0	10,9	1,5	0,1	0,1	0,3	0,6	0,1	0,1	0,4	77,5	100,0	2 195	
Moyen	27,4	26,6	0,1	2,3	8,8	10,9	3,7	0,4	0,1	0,2	0,8	0,2	0,1	0,5	72,6	100,0	2 142	
Quatrième	32,4	30,6	0,6	2,4	10,4	11,8	4,7	0,4	0,3	0,1	1,9	0,3	0,5	1,1	67,6	100,0	2 027	
Le plus élevé	34,9	33,9	0,2	4,7	9,2	11,1	7,5	0,6	0,5	0,1	1,0	0,5	0,3	0,2	65,1	100,0	2 142	
Ensemble	26,5	25,6	0,3	2,4	8,0	10,7	3,6	0,3	0,2	0,2	0,9	0,2	0,2	0,5	73,5	100,0	10 671	
FEMMES NON EN UNION SEXUELLEMENT ACTIVES¹																		
Résidence																		
Urbain	42,9	40,9	0,0	3,5	3,1	25,2	5,3	3,7	0,0	0,0	2,0	2,0	0,0	0,0	57,1	100,0	56	
Rural	(38,1)	38,1	0,0	(0,0)	(10,7)	(27,5)	(0,0)	(0,0)	0,0	0,0	0,0	(0,0)	0,0	(0,0)	(61,9)	100,0	23	
Ensemble	41,5	40,1	0,0	2,5	5,3	25,9	3,8	2,6	0,0	0,0	1,4	1,4	0,0	0,0	58,5	100,0	79	

Note : Si plus d'une méthode est utilisée, seule la plus efficace est prise en compte dans ce tableau.

MJF = Méthode des Jours Fixes

MAMA = Méthode de l'Allaitement Maternel et de l'Aménorrhée

¹ Femmes qui a eu leur dernier rapport sexuel dans les 30 jours précédant l'enquête

Tableau 7.5 Utilisation de DMPA-SC/Sayana Press

Pourcentage d'utilisatrices actuelles d'injectables de 15–49 ans qui utilisent le DMPA-SC/Sayana Press ; parmi les femmes utilisant le DMPA-SC/Sayana Press, répartition (en %) par la personne qui a administré l'injection la dernière fois, selon certaines caractéristiques sociodémographiques, EDS-C Sénégal 2023

Caractéristique sociodémographique	Pourcentage utilisant DMPA-SC/Sayana Press	Effectif de femmes utilisant des injectables	Parmi les utilisatrices de DMPA-SC/Sayana Press, personne ayant administré l'injection la dernière fois :			Total	Effectif de femmes
			Injection auto-administrée	Injection effectuée par prestataire de santé	Ne sait pas		
Groupe d'âges							
15–19	(20,4)	27	*	*	*	100,0	6
20–24	19,9	155	(7,0)	(91,3)	(1,7)	100,0	31
25–29	20,2	170	(5,2)	(94,8)	(0,0)	100,0	34
30–34	19,6	200	(1,9)	(96,7)	(1,4)	100,0	39
35–39	22,9	209	(3,3)	(95,5)	(1,2)	100,0	48
40–44	17,5	99	(7,4)	(87,1)	(5,5)	100,0	17
45–49	(17,5)	31	*	*	*	100,0	5
Résidence							
Urbain	16,2	460	4,7	92,4	2,9	100,0	75
Rural	24,6	431	4,9	94,7	0,4	100,0	106
Région							
Dakar	11,0	245	*	*	*	100,0	27
Ziguinchor	(34,7)	18	*	*	*	100,0	6
Diourbel	(1,7)	60	*	*	*	100,0	1
Saint-Louis	46,1	90	(10,1)	(89,9)	(0,0)	100,0	41
Tambacounda	(37,4)	18	*	*	*	100,0	7
Kaolack	10,6	50	*	*	*	100,0	5
Thiès	17,6	190	*	*	*	100,0	34
Louga	35,2	51	(2,6)	(85,3)	(12,0)	100,0	18
Fatick	18,9	51	*	*	*	100,0	10
Kolda	13,0	35	*	*	*	100,0	5
Matam	40,1	28	*	*	*	100,0	11
Kaffrine	30,2	36	*	*	*	100,0	11
Kédougou	3,0	9	*	*	*	100,0	0
Sédhiou	*	10	*	*	*	100,0	5
Niveau d'instruction							
Aucun	21,7	463	3,0	94,4	2,6	100,0	100
Primaire	15,5	203	(3,8)	(96,2)	(0,0)	100,0	31
Moyen/secondaire ou plus	21,7	224	9,3	90,7	0,0	100,0	49
Quintile de bien-être économique							
Le plus bas	21,9	108	(16,5)	(81,8)	(1,8)	100,0	24
Second	26,2	159	(7,8)	(92,2)	(0,0)	100,0	42
Moyen	22,0	202	(0,0)	(98,8)	(1,2)	100,0	45
Quatrième	15,5	217	(0,0)	(98,4)	(1,6)	100,0	34
Le plus élevé	18,2	204	(4,3)	(92,9)	(2,9)	100,0	37
Ensemble	20,3	891	4,8	93,7	1,4	100,0	180

Note : Subcutaneous (SC) depot medroxyprogesterone acétate (DMPA) ou Acétate de médroxyprogestérone par voie sous-cutanée ou Depo-Provera est un contraceptif auto injectable ; il est commercialisé sous la marque Sayana Press. Les valeurs entre parenthèses sont basées sur 25–49 cas non pondérés. Un astérisque indique qu'une valeur est basée sur moins de 25 cas non pondérés et qu'elle a été supprimée.

Tableau 7.6 Utilisation de la contraception d'urgence

Pourcentage de femmes de 15–49 ans qui ont utilisé la contraception d'urgence dans les 12 derniers mois, selon certaines caractéristiques sociodémographiques, EDS-C Sénégal 2023

Caractéristique sociodémographique	Pourcentage ayant utilisé la contraception d'urgence	Effectif de femmes
Groupe d'âges		
15–19	0,0	3 877
20–24	0,6	3 230
25–29	0,9	2 416
30–34	1,6	2 216
35–39	1,2	2 143
40–44	1,6	1 598
45–49	0,1	1 104
Résidence		
Urbain	1,0	8 123
Rural	0,6	8 460
Région		
Dakar	0,9	4 209
Ziguinchor	1,5	550
Diourbel	0,2	1 752
Saint-Louis	0,9	1 217
Tambacounda	1,9	747
Kaolack	0,8	1 149
Thiès	0,4	2 539
Louga	1,0	924
Fatick	1,2	950
Kolda	1,5	633
Matam	0,1	664
Kaffrine	0,3	625
Kédougou	0,4	164
Sédhiou	0,3	462
Niveau d'instruction		
Aucun	0,7	7 220
Primaire	0,8	3 416
Moyen/secondaire ou plus	0,9	5 947
Quintile de bien-être économique		
Le plus bas	0,6	2 703
Second	0,5	2 983
Moyen	0,7	3 362
Quatrième	1,2	3 552
Le plus élevé	0,9	3 983
Ensemble	0,8	16 583

Tableau 7.7 Connaissance de la période de fertilité

Répartition (en %) des utilisatrices de la méthode du rythme, des utilisatrices de la MJF et de l'ensemble des femmes de 15–49 ans par connaissance de la période de fertilité pendant le cycle menstruel, EDS-C Sénégal 2023

A situé la période fertile :	Ensemble des femmes
Juste avant le début des règles	6,8
Pendant les règles	1,1
Juste après la fin des règles	33,3
Au milieu de deux cycles menstruels	25,1
Autre	0,2
Pas de moment spécifique	7,5
Ne sait pas	26,0
Total	100,0
Effectif de femmes	16 583

MJF = Méthode des Jours Fixes

Tableau 7.8 Connaissance de la période de fertilité par âge

Pourcentage de femmes de 15–49 ans qui savent situer correctement la période de fertilité pendant le cycle ovulatoire, selon l'âge, EDS-C Sénégal 2023

Groupe d'âges	Pourcentage sachant situer correctement la période de fertilité	Effectif de femmes
15–19	16,7	3 877
20–24	26,5	3 230
25–29	29,3	2 416
30–34	27,1	2 216
35–39	27,5	2 143
40–44	27,0	1 598
45–49	29,5	1 104
Ensemble	25,1	16 583

Note : Une connaissance correcte de la période de fertilité est définie ainsi : « Au milieu de deux cycles menstruels. »

Tableau 7.9 Source d'approvisionnement des méthodes modernes de contraception

Répartition (en %) des utilisatrices de méthodes modernes de contraception, âgées de 15–49 ans, par source d'approvisionnement la plus récente, selon la méthode, EDS-C Sénégal 2023

Source de la méthode	Stérilisation féminine	DIU	Injectables	Implants	Pilules	Condom masculin	Ensemble
Secteur public	(71,7)	87,4	94,5	96,2	74,5	(17,8)	90,0
Hôpital du gouvernement	(61,7)	17,6	10,6	16,0	8,7	(0,0)	13,6
Centre de santé du gouvernement	(8,6)	13,8	9,1	10,3	10,9	(0,0)	10,3
Poste Santé	(1,5)	47,5	71,7	66,4	49,4	(6,2)	61,9
Centre PF du gouvernement/Centre ADO	(0,0)	3,1	0,4	1,3	0,6	(0,0)	1,1
Maternité rurale	(0,0)	3,3	0,0	0,0	0,0	(0,0)	0,3
Case de santé	(0,0)	1,4	2,4	1,5	0,7	(0,0)	1,6
Pharmacie communautaire	(0,0)	0,0	0,2	0,0	4,1	(11,6)	0,8
Autre	(0,0)	0,7	0,1	0,8	0,0	(0,0)	0,4
Secteur médical privé (non-ONG)	(18,6)	8,8	5,3	3,4	23,7	(66,7)	8,5
Hôpital/clinique privé	(14,6)	8,2	1,9	1,9	4,6	(0,0)	3,0
Pharmacie	(0,0)	0,0	0,4	0,0	16,6	(66,7)	3,5
Cabinet médecin privé	(0,0)	0,3	0,9	0,4	0,0	(0,0)	0,5
Clinique mobile	(3,9)	0,0	0,8	0,0	0,7	(0,0)	0,4
Dispensaire religieux	(0,0)	0,3	1,4	1,1	1,8	(0,0)	1,1
Secteur médical privé (ONG)	(0,0)	3,5	0,1	0,2	0,7	(0,0)	0,5
Clinique ONG	(0,0)	3,5	0,1	0,2	0,7	(0,0)	0,5
Autre source	(9,7)	0,3	0,1	0,2	1,0	(15,5)	1,0
Boutique/marché	(0,0)	0,0	0,0	0,0	1,0	(3,8)	0,2
Institution religieuse	(0,0)	0,0	0,0	0,2	0,0	(0,0)	0,1
Ami/parent	(0,0)	0,0	0,0	0,1	0,0	(0,9)	0,2
Autre	(9,7)	0,3	0,1	0,0	0,0	(10,9)	0,6
Total	100,0	100,0	100,0	100,0	99,9	100,0	100,0
Effectif de femmes	29	268	891	1 227	394	48	2 878

Note : L'ensemble inclut une utilisatrice du condom féminin, 19 utilisatrices de la méthode des jours fixes et d'autres méthodes modernes mais exclut la Méthode de l'Allaitement Maternel et de l'Aménorrhée (MAMA). Les valeurs entre parenthèses sont basées sur 25–49 cas non pondérés ; un astérisque indique qu'une valeur est basée sur moins de 25 cas non pondérés et qu'elle a été supprimée.

MJF = Méthode des Jours Fixes

ONG = Organisation non gouvernementale

Tableau 7.10 Utilisation d'une marque de pilule d'un programme de marketing social

Pourcentage d'utilisatrices de pilules âgées de 15–49 ans, utilisant une marque d'un programme de marketing social, selon certaines caractéristiques sociodémographiques, EDS-C Sénégal 2023

Caractéristique sociodémographique	Parmi les utilisatrices de pilules :	
	Pourcentage utilisant la marque Sécuril	Effectif de femmes
Groupe d'âges		
15–19	*	3
20–24	(8,8)	36
25–29	25,6	71
30–34	(21,1)	65
35–39	30,6	95
40–44	(42,6)	54
45–49	(40,1)	31
Résidence		
Urbain	30,3	272
Rural	20,6	83
Région		
Dakar	31,1	178
Ziguinchor	*	3
Diourbel	*	22
Saint-Louis	(9,7)	27
Tambacounda	*	9
Kaolack	*	15
Thiès	(31,9)	58
Louga	*	10
Fatick	*	16
Kolda	*	3
Matam	*	5
Kaffrine	*	6
Kédougou	*	1
Sédhiou	*	1
Niveau d'instruction		
Aucun	15,9	130
Primaire	40,9	117
Moyen/secondaire ou plus	28,7	108
Quintile de bien-être économique		
Le plus bas	*	10
Second	(7,7)	27
Moyen	22,6	72
Quatrième	33,5	92
Le plus élevé	31,5	154
Ensemble	28,0	355

Tableau 7.11 Choix informé de la méthode contraceptive

Parmi les utilisatrices actuelles de certaines méthodes modernes, âgées de 15–49 ans, dont la dernière période d'utilisation d'une méthode a commencé dans les 5 années ayant précédé l'enquête, pourcentage ayant été informé de possibles effets secondaires ou de problèmes liés à cette méthode, pourcentage ayant été informé sur ce qu'il fallait faire si elles ressentaient des effets secondaires, pourcentage ayant été informé sur l'existence d'autres méthodes qu'elles pourraient utiliser, pourcentage ayant reçu les 3 types d'information, et pourcentage ayant été informé qu'elles pouvaient changer pour une autre méthode si elles le voulaient ou si elles en avaient besoin, selon la méthode et la source initiale de la méthode, EDS-C Sénégal 2023

Méthode/source	Parmi les femmes dont la dernière période d'utilisation d'une méthode moderne a commencé dans les 5 années ayant précédé l'enquête :				Effectif de femmes	Pourcentage ayant été informé qu'elles pouvaient changer pour une autre méthode si elles le souhaitaient ou si elles en avaient besoin	
	Pourcentage ayant été informé de possibles effets secondaires ou de problèmes liés à la méthode utilisée	Pourcentage ayant été informé de ce qu'il fallait faire en cas d'effets secondaires	Pourcentage ayant été informé d'autres méthodes qui pourraient être utilisées	Pourcentage ayant reçu les trois types d'informations (Indice d'information méthode) ¹		Effectif de femmes	Effectif de femmes ²
Méthode							
Stérilisation féminine	*	*	*	*	17	na	na
DIU	68,6	74,1	87,0	63,6	203	87,4	203
Injectables	69,7	77,1	84,7	63,2	810	82,4	810
Implants	71,1	77,6	79,6	63,2	1 119	78,4	1 119
Pilule	62,1	58,1	76,4	50,1	363	76,6	363
Source initiale de la méthode³							
Secteur public	69,9	75,6	81,7	61,9	2 330	80,5	2 319
Hôpital du gouvernement	65,3	65,9	69,9	53,0	344	69,0	333
Centre de santé du gouvernement	71,9	72,7	80,5	62,9	279	80,5	279
Poste de santé	71,1	78,6	84,1	64,2	1 623	83,3	1 623
Centre PF du gouvernement/Centre ADO	*	*	*	*	9	*	9
Maternité rurale	*	*	*	*	9	*	9
Case de santé	(76,4)	(78,1)	(86,8)	(55,7)	45	(71,4)	45
Pharmacie communautaire	*	*	*	*	12	*	12
Autre secteur médical public	*	*	*	*	8	*	8
Secteur médical privé (non-NGO)	60,9	58,1	72,9	53,3	160	74,7	155
Hôpital privé ou Clinique privée	(83,7)	(79,0)	(97,1)	(75,7)	77	(95,3)	73
Pharmacie	*	*	*	*	34	*	34
Cabinet médecin privé	*	*	*	*	15	*	15
Clinique mobile	*	*	*	*	8	*	7
Dispensaire religieux	*	*	*	*	26	*	26
Secteur médical privé (ONG)	*	*	*	*	6	*	6
Clinique ONG	*	*	*	*	6	*	6
Autre source	*	*	*	*	5	*	5
Boutique/marché	*	*	*	*	3	*	3
Institution religieuse	*	*	*	*	2	*	2
Autre	*	*	*	*	8	*	8
Ensemble	69,1	74,4	81,1	61,1	2 511	80,2	2 495

Note : Le tableau n'inclut que les méthodes figurant sur la liste. Les valeurs entre parenthèses sont basées sur 25–49 cas non pondérés. Un astérisque indique qu'une valeur est basée sur moins de 25 cas non pondérés et qu'elle a été supprimée.

na = non applicable

ONG = Organisation non gouvernementale

¹ L'indice d'information sur la méthode est le pourcentage de femmes qui ont été informées : (1) sur les effets secondaires ou problèmes liés à la méthode utilisée, (2) sur ce qu'il fallait faire si des effets secondaires étaient ressentis, et (3) sur d'autres méthodes qui pourraient être utilisées.

² Non compris les femmes qui sont stérilisées

³ Source au moment où a commencé l'épisode d'utilisation de la méthode actuelle

Tableau 7.12 Taux de discontinuation des méthodes contraceptives sur 12 mois

Parmi les épisodes d'utilisation contraceptive ayant eu lieu au cours des 5 années ayant précédé l'enquête, pourcentage d'épisodes discontinués dans les 12 mois, selon la raison de discontinuation et de la méthode, EDS-C Sénégal 2023

Méthode	Échec de la méthode	Souhaitait tomber enceinte	Autres raisons liées à la fécondité ¹	Changement du flux menstruel	Autres effets secondaires/ problèmes de santé	Souhaitait une méthode plus efficace	Autres raisons liées à la méthode ²	Mari/ partenaire désapprouvait	Autres raisons ³	N'importe quelle raison ⁴	A changé pour une autre méthode ⁵	Nombre d'épisodes d'utilisation ⁶
DIU	(0,5)	(4,9)	(0,8)	(1,1)	(9,5)	(0,8)	(0,0)	(0,9)	(1,5)	(20,2)	(2,0)	284
Injectables	2,6	10,3	5,0	3,2	17,1	1,4	1,0	3,7	5,6	49,8	4,1	1 660
Implants	1,3	6,1	1,1	1,5	7,0	0,2	0,1	1,0	1,9	20,2	2,4	1 638
Pilule	3,5	10,8	10,2	1,4	12,6	1,6	1,5	0,8	9,7	52,1	3,4	802
Autre ⁷	(3,9)	(20,0)	(6,8)	(0,5)	(0,2)	(4,2)	(2,1)	(0,8)	(4,5)	(43,0)	(8,4)	274
Toutes les méthodes	2,2	9,0	4,4	2,0	11,4	1,1	0,8	1,9	4,7	37,5	3,5	4 657

Note : Les valeurs sont basées sur des calculs de table de survie en utilisant les informations sur les épisodes d'utilisation qui ont eu lieu 3–62 mois avant l'enquête. Les valeurs entre parenthèses sont basées sur 25–49 cas non pondérés.

¹ Comprend rapports sexuels peu fréquents/mari absent, difficulté à tomber enceinte/ménopause et dissolution de l'union/séparation.

² Comprend difficultés d'accès /trop éloigné, coût trop élevé et utilisation peu pratique

³ Comprend ce que Dieu veut/fataliste et autres raisons

⁴ Les raisons de la discontinuation sont mutuellement exclusives et leur somme correspond au total figurant dans cette colonne.

⁵ On considère qu'une femme a changé de méthode si elle a utilisé une méthode différente dans le mois qui a suivi la discontinuation ou si elle a donné comme raison de discontinuation qu'elle "souhaitait une méthode plus efficace" et qu'elle a commencé à utiliser une autre méthode dans les deux mois qui ont suivi la discontinuation.

⁶ Tous les épisodes d'utilisation qui ont eu lieu dans les 5 ans ayant précédé l'enquête sont inclus. Les épisodes d'utilisation incluent les épisodes qui ont été discontinués pendant la période d'observation ainsi que les épisodes d'utilisation qui n'ont pas été discontinués durant la période d'observation.

⁷ Y compris la Méthode de l'Allaitement Maternel et de l'Aménorrhée (MAMA) et d'autres méthodes non présentées séparément.

Tableau 7.13 Raisons de la discontinuation des méthodes contraceptives

Répartition (en %) des discontinuations de méthodes contraceptives dans les 5 années ayant précédé l'enquête par raison principale de discontinuation, selon la méthode spécifique, EDS-C Sénégal 2023

Raison	DIU	Injectables	Implants	Pilule	Condom masculin	Autre ¹	Ensemble des méthodes
Est tombée enceinte pendant l'utilisation	5,3	5,2	3,9	9,9	(7,3)	10,3	6,1
Voulait tomber enceinte	29,1	29,3	42,1	26,5	(49,2)	41,4	32,9
Mari/partenaire désapprouvait	5,1	6,2	4,2	2,5	(0,4)	1,9	4,5
Souhaitait une méthode plus efficace	3,6	2,6	1,8	3,5	(4,2)	11,5	2,9
Changement du flux menstruel	3,1	5,0	4,4	1,8	(0,0)	4,1	3,9
Autres effets secondaires/problèmes de santé	44,7	31,4	30,5	24,1	(0,0)	1,0	28,4
Manque d'accès/trop éloigné	0,0	1,2	0,0	0,6	(0,0)	0,0	0,7
Coûte trop cher	0,0	0,1	0,0	0,2	(0,0)	2,3	0,2
Peu pratique à utiliser	0,0	0,7	0,2	1,2	(6,5)	5,9	0,9
Cela dépend de Dieu/fataliste	0,0	0,1	0,0	0,8	(2,9)	1,2	0,3
Difficultés pour tomber enceinte/ménopause	0,0	0,4	0,2	0,7	(0,0)	0,0	0,4
Rapports sexuels peu fréquents/mari éloigné	3,2	6,7	2,9	12,2	(20,8)	9,5	7,1
Dissolution de l'union/séparation	0,0	0,8	1,1	1,3	(0,0)	0,0	0,9
Autre	2,2	9,3	7,3	14,2	(8,7)	7,3	9,5
Ne sait pas	3,6	1,1	1,5	0,6	(0,0)	3,6	1,3
Total	100,0	100,0	100,0	100,0	100,0	100,0	100,0
Nombre de discontinuations	97	1 144	750	605	39	100	2 734

Note : Les valeurs entre parenthèses sont basées sur 25–49 cas non pondérés.

MJF = Méthode des Jours Fixes

¹ Condom féminin, contraception d'urgence, MJF, rythme et autre

Tableau 7.14.1 Besoins et demande en matière de planification familiale parmi les femmes actuellement en union

Pourcentage de femmes de 15–49 ans, actuellement en union, ayant des besoins non satisfaits en matière de planification familiale, pourcentage dont les besoins en matière de planification familiale sont satisfaits, demande totale en planification familiale, pourcentage de la demande en planification familiale qui est satisfaite, et pourcentage de demande satisfaite par des méthodes modernes, selon certaines caractéristiques sociodémographiques, EDS-C Sénégal 2023

Caractéristique sociodémographique	Besoins non satisfaits en matière de planification familiale			Besoins satisfaits en matière de planification familiale (Utilisation actuelle)			Demande totale en planification familiale ¹			Effectif de femmes	Pourcentage de demande satisfaite ²	Pourcentage de demande satisfaite par des méthodes modernes ³
	Pour espacer	Pour limiter	Total	Pour espacer	Pour limiter	Total	Pour espacer	Pour limiter	Total			
Groupe d'âges												
15–19	19,1	0,6	19,7	9,3	0,4	9,8	28,5	1,0	29,4	728	33,2	30,7
20–24	19,8	0,5	20,3	21,2	0,6	21,8	41,0	1,1	42,1	1 872	51,9	49,5
25–29	18,0	1,2	19,2	25,0	2,1	27,2	43,0	3,4	46,3	1 892	58,6	55,6
30–34	16,6	2,9	19,5	23,9	5,6	29,5	40,6	8,5	49,0	1 932	60,2	58,8
35–39	11,8	7,9	19,7	20,6	12,5	33,1	32,4	20,4	52,8	1 913	62,7	61,5
40–44	6,0	12,7	18,7	12,5	18,7	31,2	18,5	31,4	49,9	1 392	62,6	61,1
45–49	3,0	11,7	14,7	2,9	17,5	20,4	5,9	29,2	35,1	942	58,0	55,5
Résidence												
Urbain	13,0	4,7	17,8	24,7	10,0	34,7	37,7	14,8	52,5	4 501	66,2	63,5
Rural	15,0	5,1	20,1	14,3	6,1	20,4	29,3	11,2	40,5	6 170	50,4	49,1
Région												
Dakar	13,5	4,3	17,9	28,3	9,8	38,1	41,8	14,1	56,0	2 257	68,0	65,0
Ziguinchor	16,1	4,2	20,3	16,8	7,6	24,4	32,9	11,9	44,8	281	54,6	52,0
Diourbel	14,5	6,1	20,6	10,7	6,4	17,1	25,2	12,5	37,7	1 219	45,4	43,9
Saint-Louis	8,1	3,5	11,6	25,3	6,3	31,6	33,4	9,9	43,2	820	73,2	72,1
Tambacounda	14,7	5,9	20,7	5,6	2,6	8,2	20,3	8,5	28,9	563	28,3	27,8
Kaolack	14,4	7,5	21,9	15,3	9,3	24,5	29,7	16,7	46,4	826	52,8	51,6
Thiès	13,8	6,3	20,1	23,1	11,7	34,8	36,9	18,0	54,9	1 483	63,4	60,7
Louga	9,8	2,2	11,9	13,1	3,2	16,2	22,8	5,3	28,2	690	57,6	56,2
Fatick	13,7	5,8	19,5	17,3	10,9	28,2	31,0	16,7	47,7	615	59,0	56,8
Kolda	21,8	3,4	25,2	17,2	5,3	22,6	39,0	8,7	47,7	492	47,3	46,9
Matam	17,7	4,9	22,6	7,1	3,9	11,0	24,8	8,8	33,6	470	32,8	32,4
Kaffrine	14,4	4,5	18,9	17,9	7,8	25,7	32,3	12,3	44,6	514	57,6	57,1
Kédougou	17,0	2,6	19,6	15,4	2,7	18,1	32,5	5,2	37,7	123	48,0	47,7
Sédhiou	22,5	3,1	25,5	14,1	4,6	18,7	36,6	7,6	44,2	318	42,3	40,7
Niveau d'instruction												
Aucun	13,6	6,4	20,0	15,2	7,7	23,0	28,9	14,1	43,0	6 046	53,5	52,5
Primaire	12,7	3,9	16,6	21,0	10,2	31,2	33,7	14,1	47,8	2 270	65,4	62,4
Moyen/secondaire ou plus	16,9	2,4	19,2	25,3	5,4	30,7	42,2	7,8	50,0	2 354	61,5	58,2
Quintile de bien-être économique												
Le plus bas	16,4	5,4	21,8	11,2	4,4	15,7	27,7	9,8	37,5	2 165	41,8	41,3
Second	15,2	5,0	20,2	15,4	7,0	22,5	30,6	12,0	42,6	2 195	52,7	51,3
Moyen	14,4	5,3	19,7	19,4	8,0	27,4	33,8	13,3	47,1	2 142	58,1	56,4
Quatrième	12,2	5,1	17,3	22,4	10,0	32,4	34,6	15,1	49,7	2 027	65,2	61,4
Le plus élevé	12,4	4,0	16,3	25,3	9,5	34,9	37,7	13,5	51,2	2 142	68,1	66,1
Ensemble	14,1	5,0	19,1	18,7	7,8	26,5	32,8	12,7	45,6	10 671	58,1	56,1

Note : Les valeurs figurant dans ce tableau sont basées sur la définition révisée des besoins non satisfaits en matière de planification familiale, décrite dans Bradley et al. 2012.

¹ La demande totale équivaut à la somme des besoins non satisfaits et des besoins satisfaits.

² Le pourcentage de demande satisfaite équivaut aux besoins satisfaits divisés par la demande totale.

³ Les méthodes modernes incluent la stérilisation féminine, la stérilisation masculine, le DIU, les injectables, les implants, la pilule, le condom masculin, le condom féminin, la contraception d'urgence, la Méthode des Jours Fixes (MJF), la Méthode de l'Allaitement Maternel et de l'Aménorrhée (MAMA) et d'autres méthodes modernes.

Tableau 7.14.2 Besoins et demande en matière de planification familiale pour l'ensemble des femmes et pour les femmes non en union sexuellement actives

Pourcentage de toutes les femmes de 15–49 ans et de femmes de 15–49 ans, non en union sexuellement actives, ayant des besoins non satisfaits en matière de planification familiale, pourcentage dont les besoins en matière de planification familiale sont satisfaits, demande totale en planification familiale, pourcentage de la demande en planification familiale qui est satisfaite, et pourcentage de demande satisfaite par des méthodes moderne, selon certaines caractéristiques sociodémographiques, EDS-C Sénégal 2023

Caractéristique sociodémographique	Besoins non satisfaits en matière de planification familiale			Besoins satisfaits en matière de planification familiale (Utilisation actuelle)			Demande totale en planification familiale ¹			Effectif de femmes	Pourcentage de demande satisfaite ²	Pourcentage de demande satisfaite par des méthodes modernes ³
	Pour espacer	Pour limiter	Total	Pour espacer	Pour limiter	Total	Pour espacer	Pour limiter	Total			
ENSEMBLE DES FEMMES												
Groupe d'âges												
15–19	4,1	0,2	4,2	2,1	0,1	2,2	6,2	0,2	6,4	3 877	34,5	31,9
20–24	12,1	0,4	12,5	13,5	0,4	13,9	25,6	0,9	26,4	3 230	52,6	50,4
25–29	14,4	1,0	15,4	20,7	1,8	22,5	35,1	2,8	37,9	2 416	59,4	56,4
30–34	14,8	2,5	17,3	21,8	5,4	27,2	36,6	7,9	44,5	2 216	61,1	59,8
35–39	10,6	7,0	17,7	19,3	11,3	30,7	30,0	18,4	48,3	2 143	63,5	62,3
40–44	5,5	11,3	16,8	11,8	16,5	28,3	17,3	27,8	45,1	1 598	62,8	61,4
45–49	3,0	10,0	13,0	2,6	15,3	17,9	5,6	25,3	30,9	1 104	58,0	55,6
Résidence												
Urbain	7,6	2,8	10,4	14,9	5,8	20,7	22,5	8,6	31,1	8 123	66,5	64,0
Rural	11,2	3,8	15,0	11,0	4,5	15,4	22,2	8,3	30,4	8 460	50,8	49,5
Région												
Dakar	7,6	2,4	10,0	16,2	5,6	21,7	23,8	8,0	31,8	4 209	68,4	65,5
Ziguinchor	10,1	2,2	12,3	13,7	4,1	17,7	23,8	6,2	30,0	550	59,1	57,2
Diourbel	10,1	4,3	14,3	7,6	4,4	12,1	17,7	8,7	26,4	1 752	45,7	44,2
Saint-Louis	5,9	2,5	8,4	17,7	4,3	22,1	23,7	6,8	30,5	1 217	72,4	71,3
Tambacounda	11,2	4,7	15,9	5,0	2,0	7,0	16,2	6,7	22,9	747	30,6	30,1
Kaolack	10,5	5,4	15,8	11,4	6,9	18,3	21,9	12,3	34,1	1 149	53,6	52,4
Thiès	8,3	3,8	12,1	14,0	7,0	21,0	22,4	10,8	33,2	2 539	63,4	60,7
Louga	7,4	1,8	9,1	10,1	2,4	12,5	17,5	4,1	21,6	924	57,7	56,3
Fatick	9,5	3,9	13,4	11,7	7,1	18,8	21,3	11,0	32,2	950	58,4	56,4
Kolda	17,4	2,8	20,2	14,9	4,5	19,4	32,3	7,3	39,6	633	48,9	48,6
Matam	12,9	3,8	16,7	5,3	2,9	8,2	18,2	6,6	24,8	664	33,0	32,6
Kaffrine	11,9	3,7	15,7	15,0	6,4	21,5	27,0	10,2	37,1	625	57,8	57,4
Kédougou	14,5	1,9	16,4	13,0	2,2	15,3	27,5	4,2	31,7	164	48,2	47,9
Sédhiou	16,4	2,2	18,6	12,0	3,3	15,3	28,4	5,5	33,9	462	45,1	43,7
Niveau d'instruction												
Aucun	11,5	5,4	16,9	13,2	6,6	19,9	24,7	12,1	36,8	7 220	54,0	53,0
Primaire	8,9	2,8	11,7	15,0	7,2	22,2	23,9	9,9	33,8	3 416	65,5	62,7
Moyen/secondaire ou plus	7,3	1,0	8,3	11,2	2,2	13,4	18,5	3,2	21,7	5 947	61,9	58,9
Quintile de bien-être économique												
Le plus bas	13,6	4,5	18,1	9,7	3,6	13,3	23,3	8,1	31,4	2 703	42,5	42,0
Second	11,4	3,7	15,1	12,1	5,3	17,3	23,5	9,0	32,4	2 983	53,4	52,0
Moyen	9,6	3,4	13,1	13,3	5,1	18,4	23,0	8,6	31,5	3 362	58,5	56,9
Quatrième	7,6	3,1	10,7	13,8	6,0	19,9	21,4	9,1	30,5	3 552	65,1	61,5
Le plus élevé	6,8	2,2	9,0	14,4	5,3	19,8	21,2	7,6	28,7	3 983	68,8	66,9
Ensemble	9,5	3,3	12,7	12,9	5,2	18,0	22,3	8,4	30,8	16 583	58,6	56,7
FEMMES NON EN UNION SEXUELLEMENT ACTIVES⁴												
Ensemble	40,2	2,3	42,5	36,3	5,2	41,5	76,5	7,5	84,0	79	49,4	47,7

Note : Les valeurs figurant dans ce tableau sont basées sur la définition révisée des besoins non satisfaits en matière de planification familiale, décrite dans Bradley et al., 2012.

¹ La demande totale équivaut à la somme des besoins non satisfaits et des besoins satisfaits.

² Le pourcentage de demande satisfaite équivaut aux besoins satisfaits divisés par la demande totale.

³ Les méthodes modernes incluent la stérilisation féminine, la stérilisation masculine, le DIU, les injectables, les implants, la pilule, le condom masculin, le condom féminin, la contraception d'urgence, la Méthode des Jours Fixes (MJF), la Méthode de l'Allaitement Maternel et de l'Aménorrhée (MAMA) et d'autres méthodes modernes.

⁴ Femmes qui ont eu des rapports sexuels dans les 30 jours qui ont précédé l'enquête

Tableau 7.15 Prise de décision concernant le recours à la planification familiale

Répartition (en %) des femmes actuellement en union selon la personne qui prend, habituellement, la décision d'utiliser ou non la planification familiale, EDS-C Sénégal 2023

Décisionnaire	Pourcentage
Principalement la femme	32,7
Femme et mari/partenaire conjointement	29,7
L'opinion de la femme est plus importante	10,0
L'opinion de la femme et du mari/partenaire sont d'égale importance	9,4
L'opinion de la femme est moins importante que celle du mari/partenaire	10,3
Principalement le mari	35,0
Quelqu'un d'autre/autre	2,6
Total	100,0
Effectif de femmes actuellement mariées	10 671

Tableau 7.16 Prise de décision concernant la planification familiale selon certaines caractéristiques sociodémographiques

Répartition (en %) des femmes de 15–49 ans actuellement en union en fonction de la personne qui prend habituellement la décision d'utiliser ou pas la planification familiale et pourcentage qui participe à la décision d'utiliser ou non la planification familiale, selon certaines caractéristiques sociodémographiques, EDS-C Sénégal 2023

Caractéristique sociodémographique	Principalement la femme	La femme et le mari/partenaire ensemble	Principalement le mari/partenaire	Quelqu'un d'autre/autre	Total	Pourcentage qui participe à la prise de décision sur la planification familiale	Effectif de femmes
Groupe d'âges							
15–19	26,0	21,4	48,7	3,9	100,0	47,4	728
20–24	25,8	29,4	41,9	2,9	100,0	55,2	1 872
25–29	29,0	31,3	37,5	2,2	100,0	60,3	1 892
30–34	33,0	31,3	33,7	2,1	100,0	64,2	1 932
35–39	33,9	32,3	32,2	1,7	100,0	66,2	1 913
40–44	39,8	30,2	27,0	3,0	100,0	70,0	1 392
45–49	46,0	23,8	26,0	4,1	100,0	69,8	942
Utilisation de la planification familiale							
Utilise actuellement	33,3	41,6	24,0	1,1	100,0	74,9	2 823
N'utilise pas actuellement ¹	32,5	25,4	39,0	3,1	100,0	57,9	7 848
Nombre d'enfants vivants							
0	29,5	28,0	36,3	6,2	100,0	57,5	1 329
1–2	29,9	31,6	36,4	2,1	100,0	61,5	3 616
3–4	34,0	31,9	32,4	1,7	100,0	65,9	3 040
5+	36,7	25,3	35,5	2,5	100,0	62,1	2 685
Résidence							
Urbain	35,2	39,0	23,1	2,7	100,0	74,2	4 501
Rural	30,9	22,8	43,7	2,6	100,0	53,8	6 170
Région							
Dakar	33,8	47,6	16,2	2,4	100,0	81,4	2 257
Ziguinchor	46,3	26,1	25,5	2,1	100,0	72,4	281
Diourbel	26,9	19,4	47,8	5,9	100,0	46,3	1 219
Saint-Louis	38,2	32,4	28,2	1,3	100,0	70,6	820
Tambacounda	43,5	4,3	51,7	0,5	100,0	47,8	563
Kaolack	28,4	22,1	49,2	0,2	100,0	50,5	826
Thiès	30,0	40,5	26,5	2,9	100,0	70,6	1 483
Louga	37,0	22,9	37,0	3,1	100,0	59,9	690
Fatick	27,5	24,8	46,0	1,7	100,0	52,3	615
Kolda	29,8	23,7	44,1	2,4	100,0	53,5	492
Matam	54,9	15,9	27,7	1,6	100,0	70,8	470
Kaffrine	18,4	27,1	50,3	4,3	100,0	45,4	514
Kédougou	19,7	13,6	58,6	8,0	100,0	33,4	123
Sédhiou	26,8	16,2	55,5	1,5	100,0	43,0	318
Niveau d'instruction							
Aucun	32,1	24,2	40,8	2,9	100,0	56,3	6 046
Primaire	35,3	34,6	28,2	1,9	100,0	69,9	2 270
Moyen/secondaire ou plus	31,9	39,0	26,7	2,5	100,0	70,9	2 354
Quintile de bien-être économique							
Le plus bas	31,8	15,5	50,2	2,5	100,0	47,3	2 165
Second	30,3	23,6	43,4	2,7	100,0	53,9	2 195
Moyen	31,8	30,0	35,7	2,6	100,0	61,7	2 142
Quatrième	36,5	36,3	24,8	2,4	100,0	72,8	2 027
Le plus élevé	33,5	43,6	20,0	2,8	100,0	77,2	2 142
Ensemble	32,7	29,7	35,0	2,6	100,0	62,4	10 671

¹ Les non-utilisatrices incluent les femmes enceintes.

Tableau 7.17 Pressions subies pour tomber enceinte

Pourcentage de femmes actuellement en union qui ont déjà subi des pressions de la part de leur mari/partenaire ou d'un autre membre de la famille pour tomber enceinte alors qu'elles ne le souhaitaient pas, selon certaines caractéristiques sociodémographiques, EDS-C Sénégal 2023

Caractéristique sociodémographique	Pourcentage de femmes ayant subi des pressions de la part de leur mari/partenaire ou d'un autre membre de la famille pour tomber enceinte	Effectif de femmes
Groupe d'âges		
15–19	5,7	728
20–24	7,7	1 872
25–29	10,0	1 892
30–34	8,6	1 932
35–39	8,3	1 913
40–44	10,6	1 392
45–49	6,4	942
Nombre d'enfants vivants		
0	11,0	1 329
1–2	10,0	3 616
3–4	8,1	3 040
5+	5,7	2 685
Utilisation de la planification familiale		
Utilise actuellement	8,8	2 823
N'utilise pas actuellement ¹	8,4	7 848
Résidence		
Urbain	10,8	4 501
Rural	6,8	6 170
Région		
Dakar	13,1	2 257
Ziguinchor	13,7	281
Diourbel	4,0	1 219
Saint-Louis	13,6	820
Tambacounda	9,1	563
Kaolack	8,2	826
Thiès	5,8	1 483
Louga	7,6	690
Fatick	7,6	615
Kolda	7,1	492
Matam	4,6	470
Kaffrine	6,5	514
Kédougou	5,7	123
Sédhiou	3,5	318
Niveau d'instruction		
Aucun	7,0	6 046
Primaire	11,7	2 270
Moyen/secondaire ou plus	9,1	2 354
Quintile de bien-être économique		
Le plus bas	6,0	2 165
Second	7,9	2 195
Moyen	8,5	2 142
Quatrième	9,8	2 027
Le plus élevé	10,2	2 142
Ensemble	8,5	10 671

¹ Les non-utilisatrices incluent les femmes enceintes.

Tableau 7.18 Utilisation future de la contraception

Répartition (en %) des femmes de 15–49 ans, actuellement en union, qui n'utilisent pas de méthode contraceptive par intention d'utiliser dans le futur, selon le nombre d'enfants vivants, EDS-C Sénégal 2023

Intention d'utiliser dans le futur	Nombre d'enfants vivants ¹					Ensemble
	0	1	2	3	4+	
A l'intention d'utiliser	18,9	28,4	27,2	24,2	20,8	23,5
Pas sûre	18,0	15,0	13,2	11,2	7,7	11,9
N'a pas l'intention d'utiliser	63,1	56,6	59,6	64,6	71,5	64,6
Total	100,0	100,0	100,0	100,0	100,0	100,0
Effectif de femmes	1 091	1 417	1 304	1 197	2 838	7 848

¹ Y compris la grossesse actuelle

Tableau 7.19.1 Exposition aux messages sur la planification familiale : Femme

Pourcentage de femmes de 15–49 ans qui ont entendu ou vu des messages spécifiques sur la planification familiale dans les 12 derniers mois, selon certaines caractéristiques sociodémographiques, EDS-C Sénégal 2023

Caractéristique sociodémographique	Radio	Télévision	Journal/magazine	Téléphone portable	Média Sociaux ¹	Poster/dépliant/brochure	Publicité à l'extérieur ou panneau d'affichage	Réunion ou événement communautaire	Aucun de ces huit médias	Effectif de femmes
Groupe d'âges										
15–19	15,3	19,7	5,1	4,2	9,0	10,1	10,8	12,5	63,3	3 877
20–24	25,9	30,5	8,0	6,8	15,5	19,0	16,1	20,0	45,2	3 230
25–29	32,4	37,7	8,1	8,6	19,8	24,7	20,4	24,8	36,2	2 416
30–34	33,2	37,7	6,7	6,9	13,1	23,1	19,8	24,5	37,4	2 216
35–39	33,9	37,6	8,4	6,7	11,6	23,2	18,9	24,9	38,6	2 143
40–44	35,0	39,1	7,3	5,3	9,4	22,9	17,5	24,7	38,7	1 598
45–49	36,0	38,5	8,3	5,3	7,6	23,3	18,6	25,2	41,3	1 104
Résidence										
Urbain	26,4	38,4	9,1	7,0	17,8	22,4	20,6	20,1	42,1	8 123
Rural	29,4	26,4	5,3	5,4	7,8	16,7	12,9	21,9	48,5	8 460
Région										
Dakar	22,6	39,9	8,3	5,6	21,0	22,5	23,0	16,5	41,6	4 209
Ziguinchor	26,6	36,7	14,3	14,7	19,7	18,3	19,8	31,6	44,4	550
Diourbel	30,9	33,9	4,2	5,6	5,6	10,3	12,5	22,3	46,4	1 752
Saint-Louis	30,6	26,5	4,4	4,7	7,8	18,1	8,6	17,4	45,2	1 217
Tambacounda	19,6	17,6	5,8	6,3	5,3	8,0	8,2	23,9	60,3	747
Kaolack	53,8	53,8	26,0	20,5	20,9	30,9	34,4	52,7	24,9	1 149
Thiès	24,8	32,0	4,0	2,5	11,9	22,7	14,1	15,9	45,0	2 539
Louga	42,1	40,5	7,2	8,4	15,4	17,9	22,0	28,9	39,8	924
Fatick	23,5	24,3	6,4	7,1	10,5	23,5	14,7	18,5	48,4	950
Kolda	28,8	9,5	1,9	1,8	4,1	18,7	3,3	18,8	46,1	633
Matam	9,5	9,2	2,0	1,8	2,0	5,4	4,4	6,2	79,4	664
Kaffrine	44,8	28,8	2,5	3,5	2,8	30,4	15,6	14,4	37,4	625
Kédougou	31,0	21,7	7,2	7,0	8,0	24,3	22,5	35,9	41,1	164
Sédhiou	8,5	10,4	1,5	2,0	5,1	4,9	4,5	15,3	73,2	462
Niveau d'instruction										
Aucun	29,8	28,7	4,7	4,5	6,1	16,3	12,6	22,3	47,9	7 220
Primaire	27,1	33,7	5,6	5,4	10,4	19,3	15,1	20,8	46,2	3 416
Moyen/secondaire ou plus	26,1	35,7	11,0	8,7	22,0	23,5	22,5	19,5	41,8	5 947
Quintile de bien-être économique										
Le plus bas	27,8	12,4	3,2	3,5	3,7	14,8	9,3	19,9	53,9	2 703
Second	32,9	28,6	7,3	7,0	8,4	19,0	15,4	25,9	46,3	2 983
Moyen	27,8	36,0	6,6	6,3	10,1	18,3	15,0	22,8	45,8	3 362
Quatrième	27,7	39,1	8,3	5,7	14,1	20,9	19,1	22,4	42,5	3 552
Le plus élevé	24,7	39,1	9,2	7,8	22,9	22,9	21,8	15,3	41,0	3 983
Ensemble	27,9	32,3	7,1	6,2	12,7	19,5	16,7	21,0	45,4	16 583

¹ Les médias sociaux incluent les plateformes comme Facebook, Twitter, ou Instagram.

Tableau 7.19.2 Exposition aux messages sur la planification familiale : Homme

Pourcentage d'hommes de 15–49 ans qui ont entendu ou vu messages spécifiques sur la planification familiale dans les 12 derniers mois, selon certaines caractéristiques sociodémographiques, EDS-C Sénégal 2023

Caractéristique sociodémographique	Radio	Télévision	Journal/magazine	Téléphone portable	Média Sociaux ¹	Poster/dépliant/brochure	Publicité à l'extérieur ou panneau d'affichage	Réunion ou événement communautaire	Aucun de ces huit médias	Effectif d'hommes
Groupe d'âges										
15–19	9,4	16,1	3,0	3,1	13,1	6,9	9,6	15,0	63,9	1 517
20–24	19,8	27,1	8,3	5,5	25,5	12,4	18,0	15,8	44,1	1 107
25–29	25,9	34,9	9,6	8,1	26,3	17,6	23,8	24,4	35,2	726
30–34	34,4	34,9	8,3	7,7	27,0	15,3	23,8	21,5	32,8	674
35–39	37,3	43,0	9,5	8,2	22,9	17,7	23,7	19,9	33,2	672
40–44	39,1	39,6	16,7	8,8	20,1	14,0	25,9	23,3	29,3	520
45–49	40,9	40,6	8,6	6,1	16,2	12,0	21,5	23,2	33,1	455
Résidence										
Urbain	28,5	36,3	11,2	7,8	27,1	17,7	27,6	16,2	37,7	3 099
Rural	21,0	22,8	4,2	4,0	13,5	6,6	8,3	22,7	50,2	2 572
Région										
Dakar	32,8	39,6	14,7	9,8	33,0	24,4	36,5	9,8	34,3	1 732
Ziguinchor	11,4	15,5	2,3	4,3	5,5	3,0	8,8	11,7	65,3	225
Diourbel	25,7	33,4	5,9	9,2	23,8	9,0	18,4	30,0	32,5	475
Saint-Louis	18,7	23,8	4,8	2,7	10,5	11,6	18,3	11,0	58,3	423
Tambacounda	17,0	15,6	1,4	1,7	8,2	2,8	6,9	40,1	45,9	254
Kaolack	27,8	23,0	1,9	2,3	14,9	8,0	21,6	51,4	27,5	317
Thiès	17,6	37,6	6,4	3,2	22,0	9,3	6,9	11,2	47,3	897
Louga	21,4	23,7	7,1	3,1	8,8	7,2	13,0	15,8	56,8	215
Fatick	19,5	20,1	2,4	3,8	17,8	1,4	3,9	17,3	53,4	275
Kolda	18,0	14,1	5,1	2,6	12,1	8,3	5,9	16,1	66,6	225
Matam	26,3	28,9	10,8	8,4	12,8	8,5	8,5	29,8	46,8	209
Kaffrine	41,5	22,1	3,6	5,4	15,2	4,9	7,5	62,4	23,8	192
Kédougou	22,4	20,4	4,8	3,4	20,0	3,9	9,8	10,8	56,1	67
Sédhiou	29,1	15,8	7,4	11,3	9,2	8,2	7,8	17,0	54,4	166
Niveau d'instruction										
Aucun	21,3	21,5	2,1	3,4	11,4	5,8	10,4	21,4	48,8	2 103
Primaire	24,3	30,1	4,9	4,4	13,7	10,7	14,9	15,3	47,5	1 154
Moyen/secondaire ou plus	28,7	37,7	14,6	9,3	32,7	19,6	28,1	19,0	36,7	2 414
Quintile de bien-être économique										
Le plus bas	18,4	8,4	2,5	3,0	7,7	3,3	5,1	26,3	56,5	916
Second	22,6	22,2	4,0	3,9	11,0	5,7	8,1	25,6	49,3	934
Moyen	23,3	29,9	5,2	4,5	15,5	9,4	15,1	17,2	47,5	1 197
Quatrième	23,4	35,7	6,7	5,2	24,3	14,0	23,7	16,3	40,0	1 350
Le plus élevé	35,1	46,0	18,8	12,5	39,2	26,1	35,0	14,0	29,2	1 273
Ensemble 15–49	25,1	30,2	8,0	6,1	20,9	12,7	18,8	19,1	43,4	5 671
50–59	40,9	36,2	9,0	9,0	15,2	15,6	23,8	25,3	34,0	650
Ensemble 15–59	26,7	30,8	8,1	6,4	20,3	13,0	19,4	19,8	42,4	6 321

¹ Les médias sociaux incluent les plateformes comme Facebook, Twitter, ou Instagram.

Tableau 7.20 Contact des non utilisatrices de la contraception avec des prestataires en planification familiale

Parmi les femmes de 15–49 ans non utilisatrices de la contraception, pourcentage qui, au cours des 12 derniers mois, ont reçu la visite d'un agent de santé avec qui elles ont parlé de planification familiale, pourcentage qui se sont rendues dans un établissement de santé et ont parlé de planification familiale, pourcentage qui se sont rendues dans un établissement de santé et n'ont pas parlé de planification familiale et pourcentage qui n'ont pas parlé de planification familiale, que ce soit avec un agent de santé ou dans un établissement de santé, selon certaines caractéristiques sociodémographiques, EDS-C Sénégal 2023

Caractéristique sociodémographique	Pourcentage de femmes ayant reçu la visite d'un agent de santé avec qui elles ont parlé de planification familiale	Pourcentage de femmes qui se sont rendues dans un établissement de santé au cours des 12 derniers mois et qui :		Pourcentage de femmes n'ayant pas parlé de planification familiale, ni avec un agent de santé, ni dans un établissement de santé	Effectif de femmes
		Ont parlé de planification familiale	N'ont pas parlé de planification familiale		
Groupe d'âges					
15–19	0,8	3,1	29,7	96,7	3 791
20–24	3,6	12,8	41,7	85,5	2 781
25–29	4,6	18,2	47,2	80,1	1 871
30–34	3,9	19,0	46,5	79,7	1 612
35–39	4,8	16,1	46,8	82,2	1 485
40–44	4,0	12,5	45,5	85,6	1 146
45–49	2,1	5,1	53,8	93,3	906
Résidence					
Urbain	3,3	10,7	46,2	88,1	6 441
Rural	2,8	12,0	37,0	86,8	7 153
Région					
Dakar	4,0	11,7	50,7	87,2	3 295
Ziguinchor	4,8	14,8	31,8	83,4	452
Diourbel	1,5	8,3	38,5	90,6	1 541
Saint-Louis	3,2	10,9	40,1	87,2	948
Tambacounda	3,9	6,7	29,1	92,1	694
Kaolack	2,8	17,2	36,7	81,7	939
Thiès	1,1	9,8	49,8	89,4	2 004
Louga	1,2	10,8	38,3	88,7	808
Fatick	3,6	13,3	38,9	85,4	771
Kolda	4,8	12,4	24,9	85,3	510
Matam	1,8	8,6	39,4	90,6	610
Kaffrine	4,0	19,9	39,4	79,0	491
Kédougou	11,4	20,3	33,8	75,1	139
Sédhiou	5,6	7,4	18,6	89,9	391
Niveau d'instruction					
Aucun	3,3	13,1	39,7	85,5	5 786
Primaire	3,3	11,4	44,1	87,2	2 659
Moyen/secondaire ou plus	2,7	9,4	41,8	89,6	5 148
Quintile de bien-être économique					
Le plus bas	3,2	12,2	31,7	86,6	2 342
Second	3,0	13,3	35,5	85,6	2 466
Moyen	3,0	11,4	41,3	87,0	2 742
Quatrième	3,6	10,9	45,5	87,8	2 847
Le plus élevé	2,5	9,8	49,3	89,3	3 196
Ensemble	3,0	11,4	41,4	87,4	13 593

MORTALITÉ INFANTILE ET MORTALITÉ JUVÉNILE

8

Tableau 8.1 Quotients de mortalité des enfants de moins de 5 ans

Quotients de mortalité néonatale, post-néonatale, infantile, juvénile et infanto-juvénile par période de 5 ans ayant précédé l'enquête, EDS-C Sénégal 2023

Nombre d'années avant l'enquête	Période	Mortalité néonatale (NN)		Mortalité postnéonatale (PNN) ¹		Mortalité infantile (₁ q ₀)		Mortalité juvénile (₄ q ₁)		Mortalité infanto-juvénile (₅ q ₀)	
0–4	2019–2023	23	IC : (19, 27)	8	IC : (6, 10)	31	IC : (27, 36)	9	IC : (6, 11)	40	IC : (34, 45)
5–9	2014–2018	25	IC : (21, 29)	9	IC : (7, 11)	34	IC : (29, 38)	11	IC : (9, 14)	45	IC : (39, 50)
10–14	2009–2013	24	IC : (20, 29)	10	IC : (8, 13)	34	IC : (29, 39)	15	IC : (11, 19)	49	IC : (42, 55)

IC = intervalles de confiance

¹ Calculé par différence entre les taux de mortalité infantile et néonatale

Tableau 8.2 Quotients de mortalité des enfants sur 5 ans selon certaines caractéristiques démographiques

Quotients de mortalité néonatale, postnéonatale, infantile, juvénile et infanto-juvénile des enfants de moins de 5 ans pour la période des 5 années ayant précédé l'enquête, selon certaines caractéristiques démographiques, EDS-C Sénégal 2023

Caractéristique démographique	Mortalité néonatale (NN)	Mortalité postnéonatale (PNN) ¹	Mortalité infantile (₁ q ₀)	Mortalité juvénile (₄ q ₁)	Mortalité infanto-juvénile (₅ q ₀)
Sexe de l'enfant					
Masculin	27	9	35	10	45
Féminin	20	8	27	7	34
Résidence					
Urbain	18	7	25	6	31
Rural	26	9	35	10	45
Ensemble	23	8	31	9	40

¹ Calculé par différence entre les taux de mortalité infantile et néonatale

Tableau 8.3 Quotients de mortalité des enfants sur 10 ans selon d'autres caractéristiques

Quotients de mortalité néonatale, postnéonatale, infantile, juvénile et infanto-juvénile des enfants de moins de 5 ans pour la période des 10 années ayant précédé l'enquête, selon d'autres caractéristiques sociodémographiques, EDS-C Sénégal 2023

Caractéristique sociodémographique	Mortalité néonatale (NN)	Mortalité postnéonatale (PNN) ¹	Mortalité infantile (₁ q ₀)	Mortalité juvénile (₄ q ₁)	Mortalité infanto-juvénile (₅ q ₀)
Âge de la mère à la naissance					
<20	32	10	41	13	54
20–29	20	8	28	9	36
30–39	25	9	34	9	42
40–49	46	10	57	(38)	(92)
Rang de naissance					
1	27	8	35	7	42
2–3	20	7	27	10	37
4–6	23	10	32	9	41
7+	37	13	51	21	70
Intervalle avec la naissance précédente²					
<2 ans	41	11	52	17	68
2 ans	21	9	30	11	41
3 ans	16	6	22	11	33
4+ ans	18	9	26	4	31
Région					
Dakar	16	4	20	5	25
Ziguinchor	9	7	17	3	20
Diourbel	30	10	39	14	52
Saint-Louis	19	8	27	4	31
Tambacounda	29	10	39	14	52
Kaolack	11	7	19	10	29
Thiès	24	9	32	6	38
Louga	34	9	43	10	53
Fatick	22	3	25	11	36
Kolda	39	15	54	24	77
Matam	26	15	41	8	49
Kaffrine	34	10	44	19	62
Kédougou	30	13	43	21	63
Sédhiou	40	19	58	14	71
Niveau d'instruction de la mère					
Aucun	25	10	35	12	46
Primaire	22	10	33	8	40
Moyen/secondaire ou plus	21	3	24	4	29
Quintile de bien-être économique					
Le plus bas	29	11	40	15	54
Second	29	11	40	11	50
Moyen	25	8	32	10	42
Quatrième	14	7	21	6	26
Le plus élevé	20	5	25	6	31

Note : Les valeurs entre parenthèses sont basées sur 250–499 enfants non pondérés.

¹ Calculé par différence entre les taux de mortalité infantile et néonatale

² Non compris les naissances de rang 1

Tableau 8.4 Mortalité périnatale

Nombre de mort-nés, nombre de décès néonataux précoces, taux de mortalité, taux de mortalité néonatale précoce, taux de mortalité périnatale, et ratio des mort-nés aux décès néonataux précoces pour la période des 5 années ayant précédé l'enquête, selon certaines caractéristiques sociodémographiques, EDS-C Sénégal 2023

Caractéristique sociodémographique	Nombre de mort-nés ¹	Nombre de décès néonataux précoces ²	Taux de mortalité ³	Taux de mortalité néonatale précoce ⁴	Taux de mortalité périnatale ⁵	Effectif de grossesses de 28 semaines et plus ⁶	Ratio de mort-nés aux décès néonataux précoces
Âge de la mère à la naissance							
<20	22	34	16	25	41	1 354	0,7
20–29	62	69	13	14	27	4 862	0,9
30–39	63	56	19	17	36	3 339	1,1
40–49	12	9	26	20	46	448	1,3
Intervalle en mois avec la naissance précédente⁷							
Première grossesse	35	52	15	23	37	2 339	0,7
<15	33	36	21	23	44	1 562	0,9
15–26	37	36	16	16	31	2 353	1,0
27–38	15	19	10	12	22	1 550	0,8
39+	39	25	18	12	29	2 198	1,6
Résidence							
Urbain	59	42	15	11	26	3 926	1,4
Rural	100	125	16	21	37	6 077	0,8
Région							
Dakar	26	19	14	10	23	1 955	1,4
Ziguinchor	4	3	14	12	26	302	1,2
Diourbel	18	22	16	20	36	1 109	0,8
Saint-Louis	14	11	19	15	33	738	1,3
Tambacounda	1	13	3	24	27	540	0,1
Kaolack	13	3	16	4	20	810	3,8
Thiès	36	25	27	19	45	1 333	1,4
Louga	8	12	14	21	35	576	0,7
Fatick	10	12	15	20	34	643	0,8
Kolda	5	14	10	28	38	489	0,4
Matam	7	6	16	13	30	454	1,2
Kaffrine	11	11	19	20	39	563	1,0
Kédougou	3	2	22	19	40	131	1,2
Sédhiou	3	14	9	38	47	359	0,2
Niveau d'instruction de la mère							
Aucun	89	98	16	18	33	5 652	0,9
Primaire	28	29	14	15	29	1 949	1,0
Moyen/secondaire ou plus	42	40	17	17	34	2 403	1,0
Quintile de bien-être économique							
Le plus bas	24	56	10	24	35	2 326	0,4
Second	36	45	16	20	36	2 236	0,8
Moyen	40	30	20	15	35	2 001	1,3
Quatrième	33	17	19	10	29	1 729	2,0
Le plus élevé	25	20	15	12	27	1 711	1,2
Ensemble	159	168	16	17	33	10 003	0,9

Note: Les enquêtées peuvent déclarer la durée de leur grossesse soit en semaines, soit en mois.

¹ Les mort-nés sont des décès fœtaux qui se sont produits à 28 semaines ou plus de grossesse. Quand la durée de la grossesse est déclarée en mois, les mort-nés sont des décès fœtaux qui se sont produits au cours de grossesse de 7 mois ou plus.

² Les décès néonataux précoces sont des décès qui se sont produits à 0–6 jours parmi les enfants nés-vivants.

³ Taux de mortalité : nombre de mort-nés divisé par le nombre de grossesses à 28 semaines ou plus, exprimé pour 1 000.

⁴ Taux de mortalité néonatale précoce : nombre de décès néonataux précoces divisés par le nombre de naissances vivantes, exprimé pour 1 000.

⁵ Taux de mortalité périnatale : somme du nombre de mort-nés et de décès néonataux précoces divisée par le nombre de grossesses à 28 semaines ou plus, exprimé pour 1 000.

⁶ Y compris les grossesses de 7 mois ou plus quand la durée de la grossesse a été déclarée en mois.

⁷ Catégories d'intervalles entre grossesses correspondent aux différents intervalles entre naissances de <24 mois, 24–35 mois, 36–47 mois et 48 mois ou+ en supposant une durée de grossesse de 9 mois.

Tableau 8.5 Comportement procréateur à hauts risques

Répartition (en %) des enfants nés dans les 5 années ayant précédé l'enquête par catégorie de haut risque de mortalité, ratio de risque et répartition (en %) des femmes actuellement en union par catégorie de risque si elles concevaient un enfant au moment de l'enquête, EDS-C Sénégal 2023

Catégorie de risque	Naissances dans les 5 années avant l'enquête		Pourcentage de femmes actuellement en union ¹
	Pourcentage de naissances	Ratio de risque	
Dans aucune catégorie à haut risque	27,5	1,00	18,3 ^a
Catégorie à risque inévitable Naissances de rang 1, entre 18 et 34 ans	20,2	1,63	9,2
Dans une des catégories de hauts risques évitables	52,3	1,76	72,5
Catégorie à haut risque unique			
Âge de la mère <18 seulement	5,1	2,03	1,2
Âge de la mère >34 seulement	3,2	1,97	6,4
Intervalle intergénéral <24 mois seulement	5,5	1,84	8,8
Rang de naissance >3 seulement	20,4	1,58	13,0
Sous-total	34,2	1,73	29,4
Catégorie à hauts risques multiples			
Âge <18 et intervalle intergénéral <24 mois ²	0,3	(0,00)	0,4
Âge >34 et intervalle intergénéral <24 mois	0,2	*	0,6
Âge >34 et rang de naissance >3	11,7	1,46	30,5
Âge >34 et intervalle intergénéral <24 mois et rang de naissance >3	1,5	4,67	4,2
Intervalle intergénéral <24 mois et rang de naissance >3	4,4	1,88	7,4
Sous-total	18,1	1,83	43,1
Total	100,0	Na	100,0
Dans une des catégories de hauts risques évitables			
Âge de la mère <18	5,4	1,91	1,6
Âge de la mère >34	16,6	1,88	41,7
Intervalle intergénéral <24 mois	11,9	2,20	21,4
Rang de naissance >3	38,0	1,70	55,1
Effectif de naissances/femmes	9 844	na	10 671

Note : Le ratio de risque est le rapport de la proportion de naissances décédées parmi les naissances appartenant à une catégorie à haut risque spécifique à la proportion de naissances décédées parmi celles n'appartenant à aucune catégorie à hauts risques. Les valeurs entre parenthèses sont basées sur 25–49 cas non pondérés. Un astérisque indique qu'une valeur est basée sur moins de 25 cas non pondérés et qu'elle a été supprimée.

na = non applicable

¹ Les femmes sont classées dans les catégories à risque selon le statut qu'elles auraient à la naissance de l'enfant si elles concevaient un enfant au moment de l'enquête : âge actuel inférieur à 17 ans et 3 mois ou supérieur à 34 ans et 2 mois, la dernière naissance a eu lieu il y a 15 mois ou la dernière naissance était de rang 3 ou plus.

² Y compris la catégorie : âge <18 et rang de naissance >3

^a Y compris les femmes stérilisées

SANTÉ DES MÈRES ET DES NOUVEAU-NÉS

9

Tableau 9.1 Soins prénatals

Répartition (en %) des femmes de 15–49 ans qui ont eu une naissance vivante et/ou un mort-né au cours des 2 années ayant précédé l'enquête par type de prestataire de soins prénatals vu durant la grossesse ayant abouti à la naissance vivante ou au mort-né le plus récent et pourcentage ayant reçu, pour la naissance vivante ou le mort-né le plus récent, des soins prénatals dispensés par un prestataire de santé qualifié, selon certaines caractéristiques sociodémographiques, EDS-C Sénégal 2023

Caractéristique sociodémographique	Prestataire de soins prénatals					Pas de soins prénatals	Total	Pourcentage ayant reçu des soins prénatals d'un prestataire qualifié ¹	Effectif de femmes
	Médecin	Sage-femme	Infirmière/ICP/assistante infirmière	Matrone	Accoucheuse traditionnelle				
NAISSANCES VIVANTES									
Âge à la naissance									
<20	2,8	91,9	1,1	1,7	0,0	2,6	100,0	95,7	541
20–34	4,8	91,9	1,3	0,7	0,0	1,2	100,0	98,1	2 611
35–49	5,5	89,2	1,0	0,9	0,0	3,4	100,0	95,7	621
Rang de naissance²									
1	5,7	91,1	1,0	0,9	0,0	1,2	100,0	97,9	999
2–3	5,7	90,6	1,2	0,8	0,0	1,7	100,0	97,5	1 451
4–5	4,0	93,1	0,7	0,8	0,0	1,4	100,0	97,8	778
6+	1,0	92,1	2,2	1,2	0,0	3,5	100,0	95,3	545
Résidence									
Urbain	8,6	89,1	0,3	0,6	0,0	1,4	100,0	98,0	1 489
Rural	2,1	93,0	1,8	1,1	0,0	2,0	100,0	96,9	2 283
Région									
Dakar	12,6	85,8	0,0	0,0	0,0	1,7	100,0	98,3	748
Ziguinchor	4,0	93,3	0,7	0,0	0,0	2,0	100,0	98,0	111
Diourbel	4,5	94,7	0,8	0,0	0,0	0,0	100,0	100,0	412
Saint-Louis	3,5	78,4	5,1	7,8	0,0	5,2	100,0	87,0	275
Tambacounda	6,2	89,3	0,7	0,0	0,0	3,8	100,0	96,2	206
Kaolack	0,8	98,2	0,0	0,0	0,0	1,0	100,0	99,0	293
Thiès	2,4	95,4	1,4	0,0	0,0	0,8	100,0	99,2	494
Louga	0,8	96,9	0,0	1,2	0,0	1,1	100,0	97,8	225
Fatick	3,5	91,9	3,0	1,0	0,0	0,6	100,0	98,4	233
Kolda	2,7	95,5	1,0	0,3	0,0	0,5	100,0	99,2	198
Matam	1,1	87,4	1,9	2,4	0,1	7,0	100,0	90,4	164
Kaffrine	1,7	96,6	0,5	0,9	0,0	0,3	100,0	98,8	213
Kédougou	0,7	89,1	6,1	0,0	0,0	4,1	100,0	95,9	54
Sédhiou	0,7	94,4	2,1	0,0	0,3	2,5	100,0	97,2	148
Niveau d'instruction									
Aucun	2,3	93,3	1,0	1,1	0,0	2,3	100,0	96,6	1 996
Primaire	4,2	92,0	2,0	0,4	0,1	1,4	100,0	98,2	736
Moyen/secondaire ou plus	9,6	87,6	1,0	0,8	0,0	1,0	100,0	98,2	1 040
Quintile de bien-être économique									
Le plus bas	2,2	89,6	2,0	1,7	0,1	4,4	100,0	93,8	876
Second	1,0	94,1	2,0	1,7	0,0	1,1	100,0	97,2	853
Moyen	2,8	94,7	1,3	0,4	0,0	0,8	100,0	98,8	746
Quatrième	5,9	92,8	0,2	0,1	0,0	1,0	100,0	98,8	623
Le plus élevé	13,4	85,8	0,0	0,0	0,0	0,8	100,0	99,2	674
Ensemble	4,7	91,5	1,2	0,9	0,0	1,8	100,0	97,3	3 772
MORT-NÉS									
Ensemble	1,2	97,3	0,0	0,0	0,0	1,5	100,0	98,5	65
NAISSANCES VIVANTES ET MORT-NÉS³									
Ensemble	4,6	91,5	1,2	0,9	0,0	1,8	100,0	97,3	3 819

Notes : Si plus d'un prestataire de soins prénatals a été déclaré, seul celui possédant les qualifications les plus élevées a été pris en compte dans ce tableau. Les mort-nés sont des décès fœtaux qui se sont produits après une grossesse de 28 semaines ou plus. Quand la durée de la grossesse est déclarée en mois, les mort-nés sont des décès fœtaux qui se sont produits après une grossesse de 7 mois ou plus.

¹ Sont considérés comme prestataires de soins prénatals qualifiés les médecins, les sages-femmes, les infirmières, les Infirmières-chefs de poste (ICP) et les assistantes infirmières.

² Le rang de naissance fait référence au rang de naissance parmi les naissances vivantes de l'enquêtée.

³ Pour les femmes qui ont eu une naissance vivante et un mort-né au cours des 2 années ayant précédé l'enquête, les données sont calculées sur la naissance la plus récente seulement.

Tableau 9.2 Nombre de visites prénatales et stade de la grossesse à la première visite

Répartition (en %) des femmes de 15–49 ans qui ont eu une naissance vivante et/ou un mort-né au cours des 2 années ayant précédé l'enquête par nombre de visites prénatales durant la grossesse ayant abouti à la naissance vivante ou au mort-né le plus récent et en fonction du stade de la grossesse au moment de la première visite prénatale; parmi les femmes qui ont eu des soins prénatals, nombre médian de mois de grossesse à la première visite, selon certaines caractéristiques sociodémographiques, EDS-C Sénégal 2023

Caractéristique sociodémographique	Nombre de visites prénatales								Nombre de mois de grossesse à la première visite prénatale						Effectif de femmes ayant reçu des soins prénatals)	Nombre médian de mois de grossesse à la première visite prénatale	Effectif de femmes ayant effectué des visites prénatals	
	Aucune	1	2–3	4–7	8+	Ne sait pas	Ensemble	4 visites prénatals ou plus	Pas de soins prénatals	<4	4–6	7+	Ne sait pas	Ensemble				Effectif de femmes
NAISSANCES VIVANTES																		
Âge à la naissance																		
<20	2,6	3,5	21,7	59,9	3,0	9,4	100,0	62,9	2,6	69,2	22,8	3,4	2,1	100,0	541	3,3	527	
20–34	1,2	1,5	17,5	62,6	7,7	9,7	100,0	70,2	1,2	72,2	22,6	1,9	2,1	100,0	2 611	3,2	2 579	
35–49	3,4	1,0	21,8	60,5	5,3	8,0	100,0	65,8	3,4	64,8	29,6	1,3	1,0	100,0	621	3,4	600	
Rang de naissance¹																		
1	1,2	1,8	14,7	62,9	7,7	11,7	100,0	70,6	1,2	77,7	17,2	2,0	1,8	100,0	999	3,0	987	
2–3	1,7	1,2	16,7	62,3	7,2	11,0	100,0	69,5	1,7	72,2	22,7	1,4	2,1	100,0	1 451	3,1	1 426	
4–5	1,4	2,2	21,9	62,6	6,2	5,7	100,0	68,9	1,4	66,6	27,7	2,8	1,5	100,0	778	3,4	768	
6+	3,5	2,1	27,4	57,5	3,5	6,0	100,0	61,0	3,5	58,5	33,3	2,4	2,4	100,0	545	3,6	525	
Résidence																		
Urbain	1,4	1,3	13,3	60,8	11,0	12,1	100,0	71,8	1,4	77,9	16,7	1,9	2,0	100,0	1 489	2,9	1 468	
Rural	2,0	1,9	22,3	62,5	3,7	7,5	100,0	66,2	2,0	65,7	28,4	2,0	1,9	100,0	2 283	3,4	2 238	
Région																		
Dakar	1,7	1,3	8,6	57,1	14,2	17,1	100,0	71,3	1,7	80,7	13,7	1,9	2,1	100,0	748	2,8	735	
Ziguinchor	2,0	0,0	19,9	63,7	10,6	3,8	100,0	74,3	2,0	75,3	21,0	0,9	0,8	100,0	111	3,0	109	
Diourbel	0,0	1,1	21,1	62,7	4,9	10,2	100,0	67,7	0,0	64,1	30,7	2,3	3,0	100,0	412	3,5	412	
Saint-Louis	5,2	1,9	26,0	48,2	14,6	4,2	100,0	62,7	5,2	62,1	26,7	4,7	1,3	100,0	275	3,1	261	
Tambacounda	3,8	1,8	15,2	61,5	3,2	14,5	100,0	64,7	3,8	72,4	19,6	1,1	3,1	100,0	206	3,2	198	
Kaolack	1,0	0,8	16,5	74,8	2,2	4,5	100,0	77,1	1,0	66,9	29,6	2,5	0,0	100,0	293	3,4	290	
Thiès	0,8	1,6	21,9	70,9	1,3	3,6	100,0	72,1	0,8	73,4	23,4	1,6	0,8	100,0	494	3,2	490	
Louga	1,1	0,7	13,5	61,9	9,0	14,0	100,0	70,8	1,1	70,5	24,9	1,8	1,8	100,0	225	3,2	222	
Fatick	0,6	2,6	21,6	71,1	2,3	1,8	100,0	73,4	0,6	65,4	32,5	1,2	0,3	100,0	233	3,4	232	
Kolda	0,5	1,6	27,8	60,7	7,1	2,4	100,0	67,8	0,5	74,3	22,9	1,7	0,6	100,0	198	3,2	197	
Matam	7,0	3,8	14,5	47,1	2,5	25,1	100,0	49,6	7,0	59,0	26,9	2,9	4,2	100,0	164	3,5	152	
Kaffrine	0,3	1,9	20,8	66,8	1,9	8,5	100,0	68,6	0,3	62,3	30,3	1,0	6,2	100,0	213	3,6	212	
Kédougou	4,1	9,6	27,8	52,3	6,0	0,2	100,0	58,2	4,1	64,5	27,3	4,0	0,1	100,0	54	3,3	52	
Sédhiou	2,5	2,6	38,9	51,7	0,0	4,4	100,0	51,7	2,5	74,3	19,8	0,6	2,8	100,0	148	3,3	144	

À suivre...

Tableau 9.2—Suite

Caractéristique sociodémographique	Nombre de visites prénatales								Nombre de mois de grossesse à la première visite prénatale						Effectif de femmes ayant effectué des visites pré- natales	Nombre médian de mois de gros- sesse à la pre- mière visite prénatale (pour les femmes ayant reçu des soins pré- natales)			
	Aucune	1	2–3	4–7	8+	Ne sait pas	En- semble	4 visites pré- natales ou plus	Pas de soins pré- natales	<4			7+				Ne sait pas	En- semble	Effectif de femmes
										<4	4–6	7+	Ne sait pas	En- semble					
Niveau d'instruction																			
Aucun	2,3	2,0	22,7	58,5	4,8	9,7	100,0	63,3	2,3	65,0	27,3	2,5	2,9	100,0	1 996	3,4	1 950		
Primaire	1,4	1,9	16,7	64,4	6,4	9,2	100,0	70,8	1,4	72,3	23,3	2,0	1,0	100,0	736	3,2	726		
Moyen/secondaire ou plus	1,0	0,9	12,7	66,3	10,3	8,8	100,0	76,6	1,0	79,9	17,4	1,0	0,8	100,0	1 040	2,9	1 030		
Quintile de bien-être économique																			
Le plus bas	4,4	2,9	27,7	55,5	2,9	6,6	100,0	58,4	4,4	59,7	30,4	2,5	2,9	100,0	876	3,5	837		
Second	1,1	1,0	19,6	68,4	3,6	6,3	100,0	71,9	1,1	68,2	27,8	1,0	1,9	100,0	853	3,4	843		
Moyen	0,8	1,8	18,0	62,3	6,9	10,2	100,0	69,2	0,8	73,0	22,3	2,4	1,5	100,0	746	3,1	740		
Quatrième	1,0	1,4	15,4	61,3	7,3	13,5	100,0	68,6	1,0	74,9	20,7	2,1	1,2	100,0	623	3,1	616		
Le plus élevé	0,8	1,0	10,1	61,8	14,3	11,9	100,0	76,1	0,8	80,7	14,6	1,9	1,9	100,0	674	2,7	668		
Ensemble	1,8	1,7	18,8	61,8	6,6	9,3	100,0	68,4	1,8	70,5	23,8	2,0	1,9	100,0	3 772	3,2	3 706		
MORT-NÉS																			
Ensemble	1,5	2,3	29,9	54,4	6,2	5,7	100,0	60,6	1,5	87,2	7,8	0,8	2,6	100,0	65	3,1	64		
NAISSANCES VIVANTES ET MORT-NÉS²																			
Ensemble	1,8	1,7	18,8	61,8	6,6	9,3	100,0	68,4	1,8	70,7	23,6	2,0	1,9	100,0	3 819	3,2	3 751		

¹ Le rang de naissance fait référence au rang de naissance parmi les naissances vivantes de l'enquête

² Pour les femmes qui ont eu une naissance vivante et un mort-né au cours des 2 années ayant précédé l'enquête, les données sont calculées sur la naissance la plus récente seulement.

Tableau 9.3.1 Composantes des soins prénatals parmi les femmes ayant reçu des soins prénatals

Parmi les femmes de 15–49 ans ayant reçu des soins prénatals pour la naissance vivante et/ou le mort-né le plus récent ayant eu lieu au cours des 2 années ayant précédé l'enquête, pourcentage ayant reçu des services prénatals spécifiques dispensés par un prestataire de santé, selon certaines caractéristiques sociodémographiques, EDS-C Sénégal 2023

Caractéristique sociodémographique	Pression artérielle mesurée	Échantillon d'urine prélevé	Échantillon de sang prélevé	Battements cardiaques du bébé écoutés	Conseils sur l'alimentation de la mère	Conseils sur l'allaitement	Questions posées sur des saignements vaginaux	Les signes de danger de la grossesse ont été discutés	Effectif de femmes ayant reçu des soins prénatals pour la naissance vivante et/ou le mort-né le plus récent ayant eu lieu au cours des 2 dernières années
									Parmi les femmes ayant reçu des soins prénatals pour leur naissance vivante et/ou leur mort-né le plus récent, pourcentage ayant reçu des services prénatals spécifiques durant leurs visites prénatales dispensées par un prestataire de santé qualifié :
NAISSANCES VIVANTES									
Âge à la naissance									
<20	96,9	96,1	96,1	94,8	62,1	53,1	63,7	71,1	527
20–34	98,2	97,5	96,8	96,0	61,6	52,3	66,0	73,4	2 579
35–49	98,1	97,9	96,2	97,0	61,9	55,3	69,7	74,1	600
Rang de naissance¹									
1	98,6	95,2	96,8	96,8	63,0	52,1	66,0	72,5	987
2–3	97,8	98,6	97,4	96,1	62,1	54,1	65,5	74,8	1 426
4–5	97,6	97,8	96,0	95,4	61,5	51,6	69,3	73,5	768
6+	98,0	97,5	94,8	94,9	58,5	53,3	64,6	69,9	525
Résidence									
Urbain	97,3	97,2	97,2	98,1	61,2	47,3	60,2	69,5	1 468
Rural	98,5	97,5	96,2	94,6	62,1	56,6	70,3	75,6	2 238
Région									
Dakar	95,4	95,8	97,0	98,3	53,3	35,6	51,6	61,5	735
Ziguinchor	98,8	96,7	97,9	99,3	85,8	83,3	89,1	90,6	109
Diourbel	98,9	98,6	96,2	97,2	61,0	54,0	73,4	72,8	412
Saint-Louis	99,5	97,1	97,6	93,4	64,9	58,4	65,7	76,7	261
Tambacounda	98,5	98,5	98,7	98,5	80,0	75,0	88,8	91,4	198
Kaolack	99,5	97,8	97,2	97,9	69,0	70,6	84,9	78,9	290
Thiès	99,3	98,6	97,8	98,3	60,7	43,8	56,3	73,9	490
Louga	98,7	97,2	96,2	95,8	62,3	52,2	74,2	78,7	222
Fatick	99,8	98,3	97,7	98,4	65,1	63,3	65,5	83,2	232
Kolda	99,0	98,1	95,8	96,0	69,0	72,6	73,9	82,6	197
Matam	97,6	95,3	93,9	96,3	63,4	62,2	71,5	73,5	152
Kaffrine	93,6	96,2	91,8	74,1	41,6	29,4	49,0	55,0	212
Kédougou	99,5	94,8	96,5	97,9	62,2	56,6	68,4	71,1	52
Sédhiou	98,4	99,3	94,8	95,1	58,1	51,4	67,9	66,2	144
Niveau d'instruction									
Aucun	97,7	97,5	95,8	95,3	59,2	52,4	67,7	72,0	1 950
Primaire	97,5	99,0	97,5	96,4	63,7	49,5	65,1	73,6	726
Moyen/secondaire ou plus	98,9	96,0	97,5	96,9	65,1	56,2	64,5	75,3	1 030
Quintile de bien-être économique									
Le plus bas	97,5	96,9	94,8	92,6	60,0	55,3	67,7	72,8	837
Second	98,9	97,7	96,2	95,0	62,9	57,9	72,9	77,3	843
Moyen	97,9	97,3	96,7	96,5	64,8	58,1	68,5	75,0	740
Quatrième	98,6	98,5	98,4	98,4	60,4	48,2	62,3	73,9	616
Le plus élevé	97,2	96,6	97,6	98,6	60,2	42,3	57,3	66,1	668
Ensemble	98,0	97,4	96,6	96,0	61,7	52,9	66,3	73,2	3 706
MORT-NÉS									
Ensemble	96,6	99,7	94,8	94,2	64,0	48,3	62,6	70,0	64
NAISSANCES VIVANTES ET MORT-NÉS²									
Ensemble	98,0	97,4	96,6	95,9	61,8	52,9	66,3	73,1	3 751

Notes : Le dénominateur de ce tableau comprend toutes les femmes ayant eu une naissance au cours des 2 années ayant précédé l'enquête et qui ont reçu des soins prénatals pour cette naissance.

¹ Le rang de naissance fait référence au rang de naissance parmi les naissances vivantes de l'enquêtée

² Pour les femmes qui ont eu une naissance vivante et un mort-né au cours des 2 années ayant précédé l'enquête, les données sont calculées sur la naissance la plus récente seulement.

Tableau 9.3.2 Composantes des soins prénatals parmi toutes les femmes

Parmi toutes les femmes de 15–49 ans ayant eu une naissance vivante et/ou un mort-né au cours des 2 années ayant précédé l'enquête, pourcentage ayant reçu des services prénatals spécifiques dispensés par un prestataire de santé pour la naissance vivante et/ou le mort-né le plus récent, selon certaines caractéristiques sociodémographiques, EDS-C Sénégal 2023

Caractéristique sociodémographique	Parmi les femmes ayant reçu des soins prénatals pour leur naissance vivante et/ou leur mort-né le plus récent, pourcentage ayant reçu des services prénatals spécifiques durant leurs visites prénatales dispensées par un prestataire de santé qualifié :								Effectif de femmes ayant eu une naissance vivante et/ou un mort-né au cours des 2 dernières années
	Pression artérielle mesurée	Échantillon d'urine prélevé	Échantillon de sang prélevé	Battements cardiaques du bébé écoutés	Conseils sur l'alimentation de la mère	Conseils sur l'allaitement	Questions posées sur des saignements vaginaux	Les signes de danger de la grossesse ont été discutés	
NAISSANCES VIVANTES									
Âge à la naissance									
<20	94,4	93,6	93,7	92,4	60,5	51,7	62,0	69,3	541
20–34	97,0	96,4	95,6	94,8	60,9	51,7	65,2	72,6	2 611
35–49	94,8	94,5	93,0	93,8	59,8	53,5	67,3	71,6	621
Rang de naissance¹									
1	97,4	94,0	95,6	95,6	62,2	51,4	65,2	71,6	999
2–3	96,2	96,9	95,8	94,5	61,1	53,2	64,3	73,6	1 451
4–5	96,3	96,5	94,7	94,1	60,7	50,9	68,4	72,5	778
6+	94,6	94,1	91,5	91,6	56,4	51,4	62,3	67,4	545
Résidence									
Urbain	95,9	95,8	95,8	96,7	60,3	46,6	59,3	68,6	1 489
Rural	96,5	95,6	94,3	92,7	60,9	55,5	68,9	74,1	2 283
Région									
Dakar	93,8	94,2	95,4	96,7	52,4	35,0	50,8	60,5	748
Ziguinchor	96,9	94,8	95,9	97,3	84,1	81,6	87,3	88,8	111
Diourbel	98,9	98,6	96,2	97,2	61,0	54,0	73,4	72,8	412
Saint-Louis	94,4	92,1	92,5	88,5	61,5	55,4	62,3	72,8	275
Tambacounda	94,8	94,8	94,9	94,7	76,9	72,1	85,4	87,9	206
Kaolack	98,5	96,8	96,2	96,9	68,3	69,9	84,1	78,1	293
Thiès	98,4	97,7	96,9	97,5	60,2	43,5	55,9	73,3	494
Louga	97,7	96,2	95,2	94,8	61,6	51,7	73,5	77,9	225
Fatick	99,2	97,7	97,1	97,8	64,7	62,9	65,1	82,7	233
Kolda	98,5	97,6	95,4	95,5	68,6	72,2	73,6	82,2	198
Matam	90,8	88,5	87,3	89,5	58,9	57,8	66,5	68,3	164
Kaffrine	93,3	95,9	91,5	73,8	41,5	29,3	48,8	54,9	213
Kédougou	95,4	90,9	92,5	93,9	59,6	54,3	65,6	68,2	54
Sédhiou	96,0	96,9	92,5	92,7	56,6	50,2	66,2	64,6	148
Niveau d'instruction									
Aucun	95,5	95,3	93,5	93,1	57,8	51,2	66,1	70,3	1 996
Primaire	96,2	97,6	96,2	95,1	62,8	48,8	64,2	72,6	736
Moyen/secondaire ou plus	97,9	95,0	96,5	96,0	64,5	55,7	63,9	74,6	1 040
Quintile de bien-être économique									
Le plus bas	93,2	92,6	90,6	88,5	57,3	52,8	64,7	69,5	876
Second	97,8	96,6	95,1	94,0	62,2	57,2	72,1	76,4	853
Moyen	97,0	96,5	95,9	95,7	64,3	57,6	68,0	74,4	746
Quatrième	97,5	97,5	97,4	97,4	59,7	47,7	61,7	73,1	623
Le plus élevé	96,4	95,8	96,8	97,8	59,7	41,9	56,9	65,6	674
Ensemble	96,3	95,7	94,9	94,3	60,6	52,0	65,1	71,9	3 772
MORT-NÉS									
Ensemble	95,1	98,2	93,4	92,8	63,1	47,6	61,7	68,9	65
NAISSANCES VIVANTES ET MORT-NÉ²									
Ensemble	96,2	95,7	94,9	94,2	60,7	52,0	65,1	71,8	3 819

Notes : Le dénominateur de ce tableau comprend toutes les femmes ayant eu une naissance au cours des 2 années ayant précédé l'enquête, qu'elles aient reçu ou non des soins prénatals pour cette naissance.

¹ Le rang de naissance fait référence au rang de naissance parmi les naissances vivantes de l'enquêtée

² Pour les femmes qui ont eu une naissance vivante et un mort-né au cours des 2 années ayant précédé l'enquête, les données sont calculées sur la naissance la plus récente seulement.

Tableau 9.4 Assistance alimentaire/financière, déparasitage et supplémentation contenant du fer pendant la grossesse

Parmi les femmes de 15–49 ans ayant eu une naissance vivante ou un mort-né au cours des 2 années ayant précédé l'enquête, pourcentage ayant reçu une assistance alimentaire ou financière, pourcentage ayant pris des médicaments pour le déparasitage et pourcentage ayant pris des suppléments contenant du fer pendant la grossesse de la naissance vivante ou du mort-né le plus récent, et répartition (en %) par nombre de jours pendant lesquels les femmes de 15–49 ans ayant eu une naissance vivante ou un mort-né dans les 2 années ayant précédé l'enquête ont pris des suppléments contenant du fer pendant la grossesse de la naissance vivante ou du mort-né le plus récent, selon certaines caractéristiques sociodémographiques, EDS-C Sénégal 2023

Caractéristique sociodémographique	Parmi les femmes ayant eu une naissance vivante et/ou mort-né au cours des 2 dernières années, pourcentage qui, pendant la grossesse de la naissance vivante et/ou du mort-né le plus récent, ont :			Nombre de jours pendant lesquels les femmes ayant eu une naissance vivante et/ou mort-né dans les 2 dernières années ont pris des suppléments contenant du fer ² pendant la grossesse de la naissance vivante et/ou du mort-né le plus récent :						Ne sait pas	Ensemble	Effectif de femmes ayant eu une naissance vivante et/ou un mort-né au cours des 2 dernières années
	Reçu une assistance alimentaire ou financière	Pris des médicaments pour le déparasitage	Pris des suppléments contenant du fer ¹	Aucune	<60	60–89	90–179	180+				
	NAISSANCES VIVANTES											
Âge à la naissance												
<20	5,8	39,0	93,7	6,3	25,8	4,7	15,8	24,1	23,3	100,0	541	
20–34	5,8	48,3	95,2	4,8	19,7	2,8	19,4	33,5	20,0	100,0	2 611	
35–49	5,3	54,9	94,4	5,6	18,4	5,1	21,4	29,3	20,2	100,0	621	
Rang de naissance²												
1	6,7	48,1	95,1	4,9	20,0	3,1	14,3	38,4	19,3	100,0	999	
2–3	5,5	49,4	96,0	4,0	20,3	3,0	19,3	32,7	20,8	100,0	1 451	
4–5	4,9	49,9	93,8	6,2	20,7	4,0	24,4	26,6	18,1	100,0	778	
6+	5,7	41,8	93,0	7,0	20,6	4,4	20,4	22,3	25,3	100,0	545	
Résidence												
Urbain	6,5	54,8	95,9	4,1	18,3	2,3	16,9	44,0	14,3	100,0	1 489	
Rural	5,2	43,7	94,2	5,8	21,7	4,2	20,7	23,2	24,5	100,0	2 283	
Région												
Dakar	3,6	56,7	95,5	4,5	15,9	1,7	17,5	53,2	7,1	100,0	748	
Ziguinchor	4,4	54,4	97,6	2,4	13,2	3,0	12,8	29,7	38,7	100,0	111	
Diourbel	6,4	55,3	96,7	3,3	16,9	6,8	21,6	33,1	18,3	100,0	412	
Saint-Louis	14,3	72,6	91,3	8,7	19,9	4,6	20,6	10,5	35,8	100,0	275	
Tambacounda	8,4	25,5	88,3	11,7	56,7	2,2	3,2	0,4	25,8	100,0	206	
Kaolack	7,5	47,5	96,7	3,3	55,7	1,6	5,7	10,6	23,0	100,0	293	
Thiès	3,0	48,8	97,3	2,7	4,7	3,3	31,0	55,8	2,4	100,0	494	
Louga	5,4	54,1	94,5	5,5	15,3	2,9	13,2	29,6	33,4	100,0	225	
Fatick	1,3	41,0	97,5	2,5	14,6	4,3	33,6	34,1	10,8	100,0	233	
Kolda	5,1	40,2	94,6	5,4	8,9	1,4	26,2	25,3	32,8	100,0	198	
Matam	8,9	22,9	91,3	8,7	25,9	1,1	4,0	11,0	49,2	100,0	164	
Kafrine	7,2	32,8	97,2	2,8	32,2	9,1	25,4	13,4	17,2	100,0	213	
Kédougou	6,8	18,7	87,7	12,3	6,7	6,2	37,4	29,6	7,9	100,0	54	
Sédhiou	3,6	37,1	88,7	11,3	3,9	2,1	10,5	15,8	56,4	100,0	148	
Niveau d'instruction												
Aucun	5,6	45,2	93,8	6,2	23,0	4,4	18,9	24,1	23,5	100,0	1 996	
Primaire	4,4	51,0	95,7	4,3	15,3	2,4	23,5	35,4	19,0	100,0	736	
Moyen/secondaire ou plus	6,9	51,6	96,3	3,7	18,8	2,4	16,7	42,8	15,6	100,0	1 040	
Quintile de bien-être économique												
Le plus bas	6,3	34,9	91,5	8,5	25,7	4,5	18,9	14,6	27,8	100,0	876	
Second	4,7	46,3	95,2	4,8	23,2	4,4	19,5	23,8	24,2	100,0	853	
Moyen	6,5	50,5	95,0	5,0	17,7	4,1	19,5	32,6	21,1	100,0	746	
Quatrième	7,7	58,5	97,2	2,8	16,1	2,5	22,9	41,7	13,9	100,0	623	
Le plus élevé	3,6	55,2	96,6	3,4	16,5	1,0	15,3	52,2	11,6	100,0	674	
Ensemble	5,7	48,1	94,9	5,1	20,3	3,4	19,2	31,4	20,5	100,0	3 772	
MORT-NÉS												
Ensemble	15,5	41,8	94,3	5,7	9,7	7,0	22,9	31,2	23,6	100,0	65	
NAISSANCES VIVANTES ET MORT-NÉS³												
Ensemble	5,9	48,1	94,9	5,1	20,2	3,5	19,3	31,4	20,5	100,0	3 819	

¹ Comprimés de fer et sirop contenant du fer

² Le rang de naissance fait référence au rang de naissance parmi les naissances vivantes de l'enquêtée.

³ Pour les femmes qui ont eu une naissance vivante et un mort-né au cours des 2 années ayant précédé l'enquête, les données sont calculées sur la naissance la plus récente seulement.

Tableau 9.5.1 Source des suppléments contenant du fer

Parmi les femmes de 15–49 ans ayant eu une naissance vivante et/ou un mort-né au cours des 2 années ayant précédé l'enquête à qui on a donné ou qui ont acheté des comprimés de fer ou du sirop contenant du fer au cours de la grossesse de la naissance vivante ou du mort-né le plus récent, pourcentage ayant obtenu ces suppléments, selon la source, EDS-C Sénégal 2023

Source	Pourcentage ayant obtenu des suppléments contenant du fer de chacune des sources ¹ :		
	Naissance vivantes	Mort-nés	Naissance vivantes et mort-nés ²
Secteur public	74,2	83,1	74,3
Hôpital du gouvernement	11,0	17,7	11,0
Centre de santé du gouvernement	5,0	1,5	4,9
Poste de santé du gouvernement	47,3	45,1	47,4
Maternité rurale	0,4	4,0	0,4
Case de santé	2,8	4,1	2,8
Stratégie avancée/équipe mobile	0,1	0,0	0,1
Pharmacie communautaire	9,4	10,6	9,5
Secteur médical privé (non-ONG)	2,9	0,0	2,9
Hôpital privé/Clinique privée	1,7	0,0	1,6
Cabinet médical privé	0,2	0,0	0,2
Dispensaire religieux	1,0	0,0	1,0
Secteur médical privé (ONG)	0,2	0,0	0,2
Hôpital ONG	0,1	0,0	0,1
Clinique ONG	0,1	0,0	0,1
Autre source	27,3	16,9	27,1
Pharmacie/boutique/marché	27,0	16,9	26,8
Praticien traditionnel	0,1	0,0	0,1
Amis/parents	0,1	0,0	0,1
Autre	0,3	0,0	0,3
Effectif de femmes	3 580	61	3 624

Note : Les suppléments peuvent être obtenus auprès de plus d'une source.

ONG = Organisation non gouvernementale

¹ Comprimés de fer ou sirop contenant du fer

² Pour les femmes ayant eu une naissance vivante et un mort-né au cours des 2 années ayant précédé l'enquête, les données sont calculées sur la naissance la plus récente seulement.

Tableau 9.5.2 Avantages d'une prise quotidienne de suppléments de fer/acide folique

Parmi les femmes à qui on a donné des suppléments de fer ou qui en ont acheté, pourcentage ayant cité des avantages pour la mère ou le bébé de la prise quotidienne de fer et parmi ces femmes, pourcentage ayant cité leur source d'information, selon certaines caractéristiques sociodémographiques, EDS-C Sénégal 2023

Caractéristique sociodémographique	Avantages de la supplémentation en fer							Effectif de femmes ayant reçu ou acheté du fer ¹	Source d'information					Effectif de femmes ayant cité des avantages à la prise quotidienne de fer ¹	
	Prévient l'anémie	Protège le bébé	Protège pendant la grossesse	Protège la mère	Prévient le faible poids du bébé	Autre	Ne sait pas		Au cours d'une consultation pré-natale	Médias	Parents/voisin	Agent de santé communautaire	Autre		
Âge à la naissance															
<20	85,3	33,2	29,7	19,8	7,0	3,6	6,8	675	75,1	3,5	11,6	18,9	4,1	628	
20–34	91,0	30,1	26,3	20,0	6,7	3,7	3,6	3 498	74,4	4,0	14,8	17,8	5,8	3 378	
35–49	92,9	31,0	25,5	19,7	6,6	3,4	1,6	920	76,7	4,2	14,7	14,8	5,8	905	
Résidence															
Urbain	92,5	28,3	25,1	18,9	6,7	4,5	2,6	2 065	76,2	5,6	15,7	11,6	7,4	2 012	
Rural	89,3	32,3	27,6	20,7	6,8	3,1	4,3	3 028	74,0	2,9	13,4	21,4	4,3	2 899	
Région															
Dakar	93,7	19,0	17,6	12,4	5,4	5,3	3,0	1 051	79,4	4,5	16,6	5,1	7,0	1 021	
Ziguinchor	80,5	38,8	39,8	32,4	14,8	2,0	4,7	153	61,0	7,1	13,6	25,2	15,8	147	
Diourbel	91,2	32,0	17,4	8,7	2,0	1,8	4,4	559	77,9	5,4	22,4	14,6	2,9	533	
Saint-Louis	93,2	33,9	31,1	14,5	4,5	6,2	2,4	364	54,3	2,4	9,1	36,1	5,3	354	
Tambacounda	74,2	55,6	57,6	39,7	9,3	1,7	5,8	250	72,1	3,7	5,2	22,9	1,6	236	
Kaolack	92,9	43,0	30,2	30,9	23,1	0,5	2,9	395	81,3	0,9	10,5	20,7	1,2	385	
Thiès	97,1	19,9	21,6	23,8	4,1	7,7	1,1	723	90,7	5,6	12,6	4,6	5,7	714	
Louga	95,1	27,3	22,2	12,2	3,9	0,0	1,6	284	37,7	6,7	12,2	54,2	7,0	280	
Fatick	91,4	30,2	19,4	29,6	10,6	2,6	5,8	313	84,2	2,9	22,1	15,3	6,7	295	
Kolda	86,4	39,0	39,8	24,3	6,9	0,9	6,3	260	45,4	1,6	15,2	38,7	15,3	245	
Matam	93,1	50,7	42,6	38,1	6,7	3,1	3,9	210	95,8	1,2	12,3	5,3	0,2	202	
Kaffrine	82,0	33,0	37,6	10,5	1,5	4,2	2,4	299	89,2	1,2	10,1	5,4	5,4	292	
Kédougou	91,4	30,6	27,6	22,9	2,8	0,0	6,5	62	97,3	7,4	14,8	3,3	0,2	58	
Sédhiou	73,9	29,8	18,1	14,3	6,0	1,3	12,2	169	44,1	6,5	13,7	48,8	2,9	149	
Niveau d'instruction															
Aucun	88,3	30,7	26,3	18,7	6,4	2,8	4,8	2 699	76,2	2,8	13,3	18,4	3,1	2 575	
Primaire	93,1	28,3	26,9	20,2	5,1	4,3	2,5	1 011	74,9	4,2	13,5	17,6	4,4	988	
Moyen/secondaire ou plus	93,3	32,2	26,8	22,2	8,6	4,8	2,2	1 383	72,5	6,2	17,0	15,2	11,2	1 348	
Quintile de bien-être économique															
Le plus bas	82,9	37,3	33,8	21,5	6,1	1,8	6,5	1 088	72,6	2,8	11,8	22,5	5,0	1 018	
Second	91,0	31,9	28,0	20,6	7,7	2,6	3,0	1 127	73,5	2,5	13,1	23,0	3,6	1 093	
Moyen	92,0	27,7	24,0	21,5	7,0	5,1	2,8	1 014	76,2	3,3	14,8	15,9	5,2	986	
Quatrième	92,1	27,2	24,8	18,2	6,9	6,0	4,1	912	78,9	5,0	14,4	12,5	5,9	876	
Le plus élevé	96,1	28,2	21,0	17,4	6,0	3,2	1,5	953	74,1	6,9	18,0	11,3	8,7	938	
Ensemble	90,6	30,7	26,6	19,9	6,8	3,6	3,6	5 092	74,9	4,0	14,3	17,4	5,6	4 911	

¹ Pour les femmes qui ont eu une naissance vivante et un mort-né au cours des 2 années ayant précédé l'enquête, les données sont calculées sur la naissance la plus récente seulement.

Tableau 9.6 Vaccination antitétanique

Parmi les femmes de 15–49 ans ayant eu une naissance vivante au cours des 2 années ayant précédé l'enquête, pourcentage ayant reçu deux injections antitétaniques ou plus au cours de la grossesse de la naissance vivante la plus récente et pourcentage dont la dernière naissance vivante a été protégée contre le tétanos néonatal, selon certaines caractéristiques sociodémographiques, EDS-C Sénégal 2023

Caractéristique sociodémographique	Pourcentage ayant reçu deux injections ou plus durant la grossesse de la naissance vivante la plus récente	Pourcentage dont la naissance vivante la plus récente est protégée contre le tétanos néonatal ¹	Effectif de femmes
Âge à la naissance			
<20	49,9	57,8	541
20–34	42,3	59,9	2 611
35–49	35,8	56,7	621
Rang de naissance²			
1	58,1	66,0	999
2–3	38,7	58,7	1 451
4–5	35,3	57,4	778
6+	33,2	50,2	545
Résidence			
Urbain	44,4	62,7	1 489
Rural	41,0	56,8	2 283
Région			
Dakar	49,0	65,5	748
Ziguinchor	39,0	44,5	111
Diourbel	51,9	62,3	412
Saint-Louis	42,2	64,9	275
Tambacounda	26,2	30,9	206
Kaolack	46,5	75,0	293
Thiès	39,1	70,5	494
Louga	35,5	49,4	225
Fatick	49,8	62,7	233
Kolda	45,7	49,1	198
Matam	32,7	44,1	164
Kaffrine	36,9	54,2	213
Kédougou	16,4	46,1	54
Sédhiou	32,7	38,8	148
Niveau d'instruction			
Aucun	39,6	55,7	1 996
Primaire	41,0	57,9	736
Moyen/secondaire ou plus	48,5	66,5	1 040
Quintile de bien-être économique			
Le plus bas	38,4	48,3	876
Second	40,3	58,2	853
Moyen	36,6	58,0	746
Quatrième	50,5	69,5	623
Le plus élevé	48,9	65,9	674
Ensemble	42,4	59,1	3 772

¹ Y compris les femmes ayant reçu deux injections au cours de la grossesse de la naissance vivante la plus récente ou, au moins, deux injections (la dernière ayant été effectuée au cours des 3 années ayant précédé la dernière naissance vivante), ou, au moins, trois injections (la dernière ayant été effectuée au cours des 5 années ayant précédé la dernière naissance vivante), ou, au moins, quatre injections (la dernière ayant été effectuée au cours des 10 années ayant précédé la dernière naissance vivante), ou, au moins, cinq injections avant la dernière naissance vivante.

² Le rang de naissance fait référence au rang de naissance parmi les naissances vivantes de l'enquêtée.

Tableau 9.7 Lieu de l'accouchement

Répartition (en %) des naissances vivantes et/ou des mort-nés ayant eu lieu au cours des 2 années ayant précédé l'enquête par lieu de l'accouchement et pourcentage dont l'accouchement s'est déroulé dans un établissement de santé, selon certaines caractéristiques sociodémographiques, EDS-C Sénégal 2023

Caractéristique sociodémographique	Établissement de santé					Total	Pourcentage dont l'accouchement s'est déroulé dans un établissement de santé	Effectif de naissances
	Secteur public	Secteur médical privé	Secteur médical privé (ONG)	Maison de l'enquêtée/ autre maison	Autre			
NAISSANCES VIVANTES								
Âge de la mère à la naissance								
<20	88,9	2,2	0,2	8,0	0,7	100,0	91,3	558
20-34	88,0	4,5	0,3	7,1	0,2	100,0	92,7	2 684
35-49	83,8	7,6	0,2	7,4	0,9	100,0	91,6	650
Rang de naissance¹								
1	90,5	6,1	0,4	2,4	0,6	100,0	97,0	1 036
2-3	87,2	6,0	0,3	6,3	0,2	100,0	93,5	1 488
4-5	86,3	2,2	0,1	11,0	0,5	100,0	88,6	802
6+	83,8	2,2	0,0	13,4	0,5	100,0	86,0	566
Visites prénatales²								
Aucune	52,2	0,0	0,0	47,8	0,0	100,0	52,2	67
1-3	84,9	1,1	0,0	13,7	0,2	100,0	86,0	771
4+	88,9	5,4	0,3	4,9	0,5	100,0	94,6	2 581
Ne sait pas	87,2	8,7	0,3	3,7	0,0	100,0	96,3	353
Résidence								
Urbain	88,0	9,5	0,3	2,0	0,2	100,0	97,8	1 537
Rural	87,0	1,5	0,2	10,7	0,5	100,0	88,8	2 354
Région								
Dakar	84,9	14,0	0,0	1,1	0,0	100,0	98,9	780
Ziguinchor	93,7	2,6	0,0	3,7	0,0	100,0	96,3	113
Diourbel	86,8	6,7	0,7	5,5	0,4	100,0	94,2	424
Saint-Louis	84,9	1,0	0,0	14,1	0,0	100,0	85,9	280
Tambacounda	84,9	0,8	0,0	13,0	1,4	100,0	85,6	216
Kaolack	91,3	1,5	0,3	5,9	1,0	100,0	93,1	299
Thiès	92,4	4,1	0,7	2,1	0,6	100,0	97,3	506
Louga	91,9	1,2	0,7	6,2	0,0	100,0	93,8	235
Fatick	88,9	2,6	0,0	7,5	1,0	100,0	91,5	236
Kolda	87,9	0,4	0,2	11,5	0,0	100,0	88,5	205
Matam	81,7	0,0	0,0	18,3	0,0	100,0	81,7	171
Kaffrine	84,7	0,7	0,0	14,0	0,6	100,0	85,4	217
Kédougou	87,6	0,0	0,0	12,1	0,2	100,0	87,6	55
Sédhiou	81,6	0,0	0,0	17,4	1,0	100,0	81,6	153
Niveau d'instruction de la mère								
Aucun	85,7	2,7	0,1	10,8	0,6	100,0	88,6	2 058
Primaire	89,6	4,2	0,3	5,5	0,4	100,0	94,2	762
Moyen/secondaire ou plus	89,1	8,7	0,5	1,7	0,0	100,0	98,3	1 072
Quintile de bien-être économique								
Le plus bas	77,9	0,6	0,0	20,9	0,6	100,0	78,5	903
Second	90,6	0,9	0,2	7,8	0,5	100,0	91,7	883
Moyen	94,9	3,3	0,2	1,3	0,4	100,0	98,3	772
Quatrième	93,7	4,1	0,0	1,9	0,3	100,0	97,8	640
Le plus élevé	81,8	16,7	0,9	0,5	0,2	100,0	99,4	694
Ensemble	87,4	4,7	0,2	7,3	0,4	100,0	92,3	3 892
MORT-NÉS								
Ensemble	91,9	0,0	1,8	6,3	0,0	100,0	93,7	67
NAISSANCES VIVANTES ET MORT-NÉS								
Ensemble	87,5	4,6	0,3	7,2	0,4	100,0	92,4	3 959

ONG = Organisation non gouvernementale

¹ Le rang de naissance fait référence au rang de naissance parmi les naissances vivantes de l'enquêtée.

² Concerne seulement la naissance vivante la plus récente ayant eu lieu au cours des 2 années ayant précédé l'enquête.

Tableau 9.8 Césarienne

Pourcentage de naissances vivantes et/ou de mort-nés ayant eu lieu au cours des 2 années ayant précédé l'enquête accouchées par césarienne, selon certaines caractéristiques sociodémographiques, EDS-C Sénégal 2023

Caractéristique sociodémographique	Pourcentage accouché par césarienne	Effectif de naissances ²
NAISSANCES VIVANTES		
Âge de la mère à la naissance		
<20	8,6	558
20–34	11,5	2 684
35–49	16,0	650
Rang de naissance¹		
1	17,4	1 036
2–3	10,2	1 488
4–5	8,9	802
6+	9,9	566
Visites prénatales²		
Aucune	4,7	67
1–3	8,3	771
4+	12,8	2 581
Ne sait pas	10,8	353
Lieu de l'accouchement		
Établissement de santé	12,8	3 593
Secteur public	11,8	3 402
Secteur médical privé	31,6	182
Secteur médical privé (ONG)	*	10
Résidence		
Urbain	15,7	1 537
Rural	9,3	2 354
Région		
Dakar	18,4	780
Ziguinchor	6,3	113
Diourbel	12,7	424
Saint-Louis	20,4	280
Tambacounda	5,0	216
Kaolack	6,8	299
Thiès	11,4	506
Louga	13,8	235
Fatick	9,2	236
Kolda	7,4	205
Matam	8,3	171
Kafrine	5,8	217
Kédougou	5,4	55
Sédhiou	6,4	153
Niveau d'instruction de la mère		
Aucun	8,6	2 058
Primaire	12,0	762
Moyen/secondaire ou plus	18,0	1 072
Quintile de bien-être économique		
Le plus bas	6,3	903
Second	9,9	883
Moyen	10,6	772
Quatrième	14,9	640
Le plus élevé	20,0	694
Ensemble	11,8	3 892
MORT-NÉS		
Ensemble	9,2	67
NAISSANCES VIVANTES ET MORT-NÉS		
Ensemble	11,8	3 959

Notes : La question sur la césarienne n'est posée qu'aux femmes qui ont accouché dans un établissement de santé, incluant le secteur public, le secteur médical privé et le secteur ONG. Dans ce tableau, on suppose que les femmes qui n'ont pas accouché dans un établissement de santé n'ont pas accouché par césarienne. Un astérisque indique qu'une valeur est basée sur moins de 25 cas non pondérés et qu'elle a été supprimée.

¹ Le rang de naissance fait référence au rang de naissance parmi les naissances vivantes de l'enquêtée.

² Concerne seulement la naissance la plus récente ayant eu lieu au cours des 2 années ayant précédé l'enquête.

Tableau 9.9 Assistance au cours de l'accouchement

Répartition (en %) des naissances vivantes et/ou des mort-nés ayant eu lieu au cours des 2 années ayant précédé l'enquête par catégorie de personnel ayant assisté l'accouchement et pourcentage de naissances dont l'accouchement a été assisté par un prestataire de santé qualifié; parmi les naissances vivantes les plus récentes ayant eu lieu au cours des 2 années avant l'enquête, pourcentage qui ont eu le contact « peau-à-peau »¹ immédiatement après la naissance, selon certaines caractéristiques sociodémographiques, EDS-C Sénégal 2023

Caractéristique sociodémographique	Personnel ayant fourni l'assistance durant l'accouchement :								Total	Pourcentage dont l'accouchement a été assisté par un prestataire qualifié ¹	Effectif de naissances vivantes et/ou mort-nés	Parmi les naissances vivantes les plus récentes	
	Médecin	Sage-femme	Infirmière/ICP/assistante infirmière	Matrone	Accoucheuse traditionnelle	Autre	Personne	Pourcentage qui ont eu le contact « peau-à-peau » immédiatement après la naissance				Effectif des naissances vivantes les plus récentes	
NAISSANCES VIVANTES													
Âge de la mère à la naissance													
<20	5,8	85,3	1,0	2,0	1,9	2,1	1,9	100,0	92,1	558	72,0	541	
20-34	8,4	83,8	1,4	2,2	2,0	1,0	1,2	100,0	93,6	2 684	74,8	2 611	
35-49	11,9	80,6	1,4	1,3	1,6	1,0	2,3	100,0	93,9	650	70,2	621	
Rang de naissance²													
1	12,1	84,2	0,9	0,9	0,6	0,6	0,8	100,0	97,1	1 036	72,5	999	
2-3	9,1	83,9	1,3	1,8	1,8	1,3	0,8	100,0	94,3	1 488	75,4	1 451	
4-5	5,0	84,2	2,2	3,1	2,8	0,9	1,8	100,0	91,4	802	72,9	778	
6+	6,0	80,3	1,2	3,0	3,5	2,3	3,9	100,0	87,4	566	72,0	545	
Visites prénatales³													
Aucune	11,3	46,7	0,6	3,8	12,3	8,6	16,7	100,0	58,5	67	50,7	67	
1-3	6,9	79,2	2,6	3,3	3,2	2,3	2,6	100,0	88,6	771	70,8	771	
4+	8,9	85,5	1,0	1,7	1,5	0,7	0,7	100,0	95,4	2 581	75,3	2 581	
Ne sait pas	5,7	88,6	1,7	1,6	0,3	1,1	1,0	100,0	96,0	353	72,1	353	
Lieu de l'accouchement													
Établissement de santé	9,3	87,7	1,4	1,4	0,0	0,0	0,1	100,0	98,4	3 593	77,7	3 480	
Secteur public	7,8	89,1	1,4	1,5	0,0	0,0	0,1	100,0	98,3	3 402	78,1	3 292	
Secteur médical privé	36,6	62,4	0,6	0,0	0,0	0,4	0,0	100,0	99,6	182	70,4	179	
Secteur médical privé (ONG)	*	*	*	*	*	*	*	100,0	*	10	*	10	
Ailleurs	0,6	32,4	0,8	8,9	24,2	15,0	18,2	100,0	33,8	299	25,7	292	
Résidence													
Urbain	14,7	83,1	0,5	0,5	0,3	0,4	0,6	100,0	98,3	1 537	75,7	1 489	
Rural	4,6	83,7	1,9	3,0	2,9	1,7	2,1	100,0	90,3	2 354	72,3	2 283	
Région													
Dakar	21,5	78,3	0,0	0,0	0,0	0,0	0,2	100,0	99,8	780	74,4	748	
Ziguinchor	3,3	94,2	1,3	0,6	0,0	0,6	0,0	100,0	98,8	113	86,5	111	
Diourbel	7,6	85,4	1,7	2,2	1,0	1,1	1,1	100,0	94,7	424	76,7	412	
Saint-Louis	4,7	74,4	4,9	5,4	1,8	1,5	7,3	100,0	84,0	280	67,9	275	
Tambacounda	4,5	84,2	0,0	0,8	6,2	3,9	0,4	100,0	88,7	216	69,0	206	
Kaolack	2,2	95,0	0,2	0,0	0,9	1,4	0,3	100,0	97,4	299	75,2	293	
Thiès	11,8	81,0	3,2	3,2	0,3	0,0	0,6	100,0	95,9	506	77,4	494	
Louga	0,5	95,7	0,5	1,1	1,6	0,5	0,0	100,0	96,7	235	60,6	225	
Fatick	8,6	80,9	1,5	4,7	0,6	1,9	1,7	100,0	91,0	236	74,9	233	
Kolda	1,5	90,2	0,0	1,7	2,8	1,4	2,4	100,0	91,7	205	72,2	198	
Matam	2,7	80,3	1,9	2,8	3,7	0,3	8,3	100,0	84,9	171	76,6	164	
Kaffrine	4,2	81,2	0,2	3,1	6,3	4,5	0,5	100,0	85,5	217	73,4	213	
Kédougou	1,6	82,6	6,7	1,5	0,6	5,8	1,1	100,0	90,9	55	75,4	54	
Sédhiou	1,6	81,8	1,0	3,6	10,3	0,9	0,8	100,0	84,4	153	69,5	148	
Niveau d'instruction de la mère													
Aucun	5,0	84,3	1,2	2,3	3,0	1,7	2,4	100,0	90,5	2 058	72,8	1 996	
Primaire	11,6	82,7	1,2	2,2	0,8	0,9	0,7	100,0	95,5	762	73,9	736	
Moyen/secondaire ou plus	13,5	82,5	1,7	1,2	0,5	0,4	0,2	100,0	97,7	1 072	75,0	1 040	
Quintile de bien-être économique													
Le plus bas	3,1	77,8	1,5	3,6	6,3	3,2	4,5	100,0	82,5	903	66,1	876	
Second	4,1	85,6	2,1	3,9	1,7	1,5	1,1	100,0	91,8	883	73,2	853	
Moyen	7,0	89,3	1,5	1,4	0,2	0,4	0,4	100,0	97,7	772	77,4	746	
Quatrième	13,4	85,5	0,7	0,0	0,2	0,1	0,1	100,0	99,6	640	76,1	623	
Le plus élevé	18,8	79,9	0,6	0,1	0,0	0,1	0,5	100,0	99,4	694	77,6	674	
Ensemble	8,6	83,5	1,4	2,0	1,9	1,2	1,5	100,0	93,5	3 892	73,6	3 772	

À suivre...

Tableau 9.9—Suite

Caractéristique sociodémographique	Personnel ayant fourni l'assistance durant l'accouchement								Total	Pourcentage dont l'accouchement a été assisté par un prestataire qualifié ¹	Effectif de naissances vivantes et/ou mort-nés	Parmi les naissances vivantes les plus récentes	
	Médecin	Sage-femme	Infirmière/ICP/assistante infirmière	Matrone	Accoucheuse traditionnelle	Autre	Personne	Pourcentage qui ont eu le contact « peau-à-peau » immédiatement après la naissance				Effectif des naissances vivantes les plus récentes	
MORT-NÉS													
Ensemble	9,7	82,6	1,8	0,0	3,3	2,4	0,3	100,0	94,1	67	na	na	
NAISSANCES VIVANTES ET MORT-NÉS													
Ensemble	8,6	83,5	1,4	2,0	1,9	1,2	1,5	100,0	93,5	3 959	na	na	

Note : Si l'enquêtée déclare que plus d'une personne a assisté l'accouchement, seule celle possédant les qualifications les plus élevées est prise en compte dans ce tableau. Un astérisque indique qu'une valeur est basée sur moins de 25 cas non pondérés et qu'elle a été supprimée.

na = Non applicable

¹ Au Sénégal, le personnel de santé qualifié pour fournir une assistance durant l'accouchement comprend les médecins, les sages-femmes, les infirmières, chefs de poste (ICP) et les assistantes infirmières.

² Le rang de naissance fait référence au rang de naissance parmi les naissances vivantes de l'enquêtée.

³ Concerne seulement la naissance vivante la plus récente ayant eu lieu au cours des 2 années ayant précédé l'enquête.

Tableau 9.10 Durée du séjour dans l'établissement de santé après la naissance

Parmi les femmes ayant eu une naissance vivante et/ou un mort-né au cours des 2 années ayant précédé l'enquête dont l'accouchement de la naissance la plus récente s'est déroulé dans un établissement de santé, répartition (en %) par durée de séjour dans l'établissement de santé suivant la naissance la plus récente, selon le type d'accouchement, EDS-C Sénégal 2023

Type d'accouchement	< 6 heures	6–11 heures	12–23 heures	1–2 jours	3+ jours	Manquant	Total	Effectif de femmes
NAISSANCES VIVANTES¹								
Accouchement par voie basse	12,5	18,5	14,2	46,7	6,5	1,6	100,0	3 030
Césarienne	4,7	4,0	5,4	20,0	64,0	2,1	100,0	435
MORT-NÉS								
Accouchement par voie basse	8,5	9,4	14,4	51,0	14,3	2,4	100,0	55
Césarienne	*	*	*	*	*	*	100,0	6
NAISSANCES VIVANTES ET MORT-NÉS^{1,2}								
Accouchement par voie basse	12,5	18,5	14,2	46,6	6,6	1,7	100,0	3 067
Césarienne	4,6	4,0	5,3	19,7	64,4	2,0	100,0	441

Note : Un astérisque indique qu'une valeur est basée sur moins de 25 cas non pondérés et qu'elle a été supprimée.

¹ Y compris 15 femmes pour lesquelles l'information sur le type d'accouchement est manquante.

² Pour les femmes qui ont eu une naissance vivante et un mort-né au cours des 2 années ayant précédé l'enquête, les données sont calculées sur la naissance la plus récente seulement.

Tableau 9.11 Moment où le premier examen postnatal a été dispensé à la mère

Parmi les femmes de 15–49 ans ayant eu une naissance vivante et/ou un mort-né dans les 2 années ayant précédé l'enquête, répartition (en %) de la durée écoulée entre l'accouchement et le premier examen postnatal de la mère pour la naissance vivante ou le mort-né le plus récent et pourcentage de femmes ayant eu une naissance vivante ou un mort-né dans les 2 années ayant précédé l'enquête qui ont reçu un examen postnatal dans les 2 jours ayant suivi la naissance, selon certaines caractéristiques sociodémographiques, EDS-C Sénégal 2023

Caractéristique sociodémographique	Durée écoulée entre l'accouchement et le premier examen postnatal de la mère ¹						Pas d'examen postnatal ²	Total	Pourcentage de femmes ayant eu un examen postnatal dans les 2 jours ayant suivi la naissance ¹	Effectif de femmes
	Moins de 4 heures	4–23 heures	1–2 jours	3–6 jours	7–41 jours	Ne sait pas				
NAISSANCES VIVANTES										
Âge à la naissance										
<20	58,5	15,0	4,5	0,9	1,6	9,0	10,6	100,0	78,0	541
20–34	59,7	19,3	4,6	0,8	1,5	8,2	6,0	100,0	83,5	2 611
35–49	62,1	16,8	5,6	0,0	2,3	7,6	5,6	100,0	84,5	621
Rang de naissance³										
1	57,8	20,1	4,5	0,8	1,6	9,2	6,0	100,0	82,5	999
2–3	61,6	16,3	5,1	1,0	1,5	8,5	6,1	100,0	83,0	1 451
4–5	58,5	21,4	5,4	0,4	1,4	6,7	6,2	100,0	85,2	778
6+	61,3	15,5	3,2	0,1	2,4	7,8	9,6	100,0	80,0	545
Lieu de l'accouchement										
Établissement de santé	62,3	18,9	4,8	0,7	1,3	8,3	3,6	100,0	86,1	3 480
Ailleurs	31,2	10,2	3,6	0,3	5,8	6,7	42,3	100,0	44,9	292
Résidence										
Urbain	56,7	24,8	6,4	0,6	1,4	6,0	4,2	100,0	87,9	1 489
Rural	62,0	13,9	3,7	0,8	1,8	9,7	8,2	100,0	79,6	2 283
Région										
Dakar	46,7	39,3	8,2	0,3	0,9	2,4	2,3	100,0	94,1	748
Ziguinchor	63,0	11,1	14,3	1,0	2,8	4,4	3,3	100,0	88,5	111
Diourbel	65,5	23,9	1,3	0,0	1,0	2,9	5,4	100,0	90,7	412
Saint-Louis	52,2	12,5	9,3	2,6	3,1	11,4	8,9	100,0	73,9	275
Tambacounda	51,5	3,2	1,3	1,8	4,5	25,0	12,8	100,0	56,0	206
Kaolack	61,9	23,4	5,5	0,7	2,2	1,0	5,4	100,0	90,7	293
Thiès	77,1	12,7	1,5	0,2	0,7	2,8	4,9	100,0	91,4	494
Louga	68,2	4,6	2,0	1,4	0,0	13,4	10,5	100,0	74,8	225
Fatick	66,2	16,1	5,1	0,3	1,2	8,1	3,0	100,0	87,4	233
Kolda	69,8	6,0	2,3	0,4	1,2	14,9	5,4	100,0	78,1	198
Matam	42,0	1,3	7,2	0,3	2,2	31,4	15,6	100,0	50,4	164
Kaffrine	64,7	11,7	1,7	0,8	1,7	8,7	10,7	100,0	78,1	213
Kédougou	47,5	31,0	5,7	0,0	1,6	2,1	12,2	100,0	84,1	54
Sédhiou	55,5	5,6	3,0	0,9	4,7	17,5	12,9	100,0	64,1	148
Niveau d'instruction										
Aucun	61,4	15,5	3,7	0,7	1,7	8,4	8,6	100,0	80,6	1 996
Primaire	58,9	20,7	4,4	0,3	2,1	9,3	4,3	100,0	84,0	736
Moyen/secondaire ou plus	57,8	21,7	6,9	1,0	1,3	7,1	4,3	100,0	86,4	1 040
Quintile de bien-être économique										
Le plus bas	55,6	10,7	3,5	0,7	2,2	12,5	14,9	100,0	69,8	876
Second	63,2	14,7	3,9	1,1	1,8	10,4	5,0	100,0	81,7	853
Moyen	64,8	16,6	5,1	0,7	1,2	7,2	4,4	100,0	86,5	746
Quatrième	61,5	22,6	6,0	0,6	1,7	3,9	3,8	100,0	90,1	623
Le plus élevé	54,5	30,4	5,8	0,2	1,3	5,0	2,8	100,0	90,7	674
Ensemble	59,9	18,2	4,7	0,7	1,6	8,2	6,6	100,0	82,9	3 772
MORT-NÉS										
Ensemble	55,2	14,6	3,4	0,0	1,3	15,4	10,1	100,0	73,2	65
NAISSANCES VIVANTES ET MORT-NÉS⁴										
Ensemble	59,9	18,3	4,7	0,7	1,6	8,2	6,7	100,0	82,8	3 819

¹ Y compris les femmes qui ont eu un examen postnatal dispensé par un médecin, une sage-femme, une Infirmière/ICP/assistante infirmière, une matrone ou une accoucheuse traditionnelle.

² Y compris les femmes qui ont eu un examen postnatal après 41 jours.

³ Le rang de naissance fait référence au rang de naissance parmi les naissances vivantes de l'enquêtée.

⁴ Pour les femmes qui ont eu une naissance vivante et un mort-né au cours des 2 années ayant précédé l'enquête, les données sont calculées sur la naissance la plus récente seulement.

Tableau 9.12 Type de prestataire de santé qui a dispensé le premier examen postnatal à la mère

Parmi les femmes de 15–49 ans ayant eu une naissance vivante et/ou un mort-né dans les 2 années ayant précédé l'enquête, répartition (en %) par type de prestataire de santé ayant dispensé le premier examen postnatal de la mère dans les 2 jours ayant suivi la dernière naissance, selon certaines caractéristiques sociodémographiques EDS-C Sénégal 2023

Caractéristique sociodémographique	Type de prestataire de santé ayant dispensé le premier examen postnatal à la mère					Pas d'examen postnatal dans les 2 jours ayant suivi la naissance	Total	Effectif de femmes
	Médecin	Sage-femme	Infirmière/ICP/assistante infirmière	Matrone	Accoucheuse traditionnelle			
NAISSANCES VIVANTES								
Âge à la naissance								
<20	3,1	69,3	2,8	1,9	0,9	22,0	100,0	541
20–34	4,6	73,2	3,7	1,6	0,3	16,5	100,0	2 611
35–49	5,8	72,4	4,4	1,3	0,6	15,5	100,0	621
Rang de naissance¹								
1	6,2	70,8	4,0	1,2	0,2	17,5	100,0	999
2–3	4,4	73,2	3,5	1,3	0,4	17,0	100,0	1 451
4–5	3,6	75,1	3,7	2,3	0,5	14,8	100,0	778
6+	3,5	70,0	3,7	2,2	0,7	20,0	100,0	545
Lieu de l'accouchement								
Établissement de santé	4,9	75,5	4,0	1,6	0,0	13,9	100,0	3 480
Ailleurs	0,8	37,2	0,3	1,5	5,2	55,1	100,0	292
Résidence								
Urbain	7,6	76,5	3,2	0,5	0,0	12,1	100,0	1 489
Rural	2,6	69,9	4,0	2,3	0,7	20,4	100,0	2 283
Région								
Dakar	11,4	79,9	2,8	0,0	0,0	5,9	100,0	748
Ziguinchor	2,2	84,9	1,3	0,0	0,0	11,5	100,0	111
Diourbel	5,8	78,4	5,7	0,8	0,0	9,3	100,0	412
Saint-Louis	1,9	62,1	1,8	7,6	0,6	26,1	100,0	275
Tambacounda	3,3	51,9	0,3	0,2	0,2	44,0	100,0	206
Kaolack	1,8	86,2	0,4	0,4	1,9	9,3	100,0	293
Thiès	3,3	74,6	10,7	2,7	0,0	8,6	100,0	494
Louga	2,1	69,1	2,8	0,8	0,0	25,2	100,0	225
Fatick	3,6	76,6	2,6	4,6	0,0	12,6	100,0	233
Kolda	2,1	67,8	6,4	0,8	1,0	21,9	100,0	198
Matam	0,7	45,9	2,0	0,7	1,2	49,6	100,0	164
Kaffrine	2,9	71,2	0,7	2,1	1,3	21,9	100,0	213
Kédougou	1,3	74,2	6,9	1,3	0,4	15,9	100,0	54
Sédhiou	2,4	59,6	0,6	0,7	0,8	35,9	100,0	148
Niveau d'instruction								
Aucun	2,8	72,5	2,8	1,9	0,7	19,4	100,0	1 996
Primaire	5,2	71,9	5,2	1,7	0,2	16,0	100,0	736
Moyen/secondaire ou plus	7,7	73,1	4,4	1,1	0,1	13,6	100,0	1 040
Quintile de bien-être économique								
Le plus bas	2,1	61,1	2,6	2,7	1,3	30,2	100,0	876
Second	3,0	71,9	3,6	2,8	0,5	18,3	100,0	853
Moyen	3,7	77,4	4,0	1,4	0,0	13,5	100,0	746
Quatrième	4,6	79,6	5,4	0,5	0,0	9,9	100,0	623
Le plus élevé	10,9	76,2	3,5	0,1	0,0	9,3	100,0	674
Ensemble	4,6	72,5	3,7	1,6	0,4	17,1	100,0	3 772
MORT-NÉS								
Ensemble	7,8	60,8	3,4	1,2	0,0	26,8	100,0	65
NAISSANCES VIVANTES ET MORT-NÉS²								
Ensemble	4,6	72,4	3,7	1,6	0,4	17,2	100,0	3 819

¹ Le rang de naissance fait référence au rang de naissance parmi les naissances vivantes de l'enquête.

² Pour les femmes qui ont eu une naissance vivante et un mort-né au cours des 2 années ayant précédé l'enquête, les données sont calculées sur la naissance la plus récente seulement.

Tableau 9.13 Contenu des soins postnatals dispensés à la mère

Parmi les femmes de 15–49 ans ayant eu une naissance vivante et/ou un mort-né au cours des 2 années ayant précédé l'enquête, pourcentage pour lesquelles certains examens ont été effectués dans les 2 jours ayant suivi la naissance la plus récente, selon certaines caractéristiques sociodémographiques, EDS-C Sénégal 2023

Caractéristique sociodémographique	Pourcentage pour lesquelles un prestataire de santé a effectué, dans les 2 jours ayant suivi la naissance la plus récente, les examens suivants :			Pourcentage pour lesquelles les 3 examens ont été effectués dans les 2 jours ayant suivi la naissance	Effectif de femmes
	A mesuré la pression artérielle	A parlé de saignements vaginaux	A discuté de planification familiale		
NAISSANCES VIVANTES					
Âge à la naissance					
<20	45,8	40,1	37,5	30,5	541
20–34	52,4	43,6	41,3	33,0	2 611
35–49	55,0	45,4	40,1	34,1	621
Rang de naissance¹					
1	54,2	43,6	41,8	33,2	999
2–3	51,3	45,2	41,1	33,5	1 451
4–5	52,8	42,2	41,1	32,9	778
6+	47,5	40,0	36,0	30,0	545
Lieu de l'accouchement					
Établissement de santé	53,5	44,5	42,0	34,0	3 480
Secteur public	52,4	43,5	41,2	33,0	3 292
Secteur médical privé	71,1	64,2	54,8	50,6	179
Secteur médical privé (ONG)	*	*	*	*	10
Ailleurs	32,7	30,1	23,2	19,0	292
Résidence					
Urbain	53,3	42,8	41,2	31,3	1 489
Rural	50,9	43,8	40,1	33,8	2 283
Région					
Dakar	53,7	43,7	41,2	28,8	748
Ziguinchor	59,1	57,8	57,6	48,1	111
Diourbel	64,0	57,3	51,6	46,4	412
Saint-Louis	40,4	36,2	36,2	29,7	275
Tambacounda	41,9	40,9	37,7	36,7	206
Kaolack	61,1	52,1	54,7	45,5	293
Thiès	55,5	36,7	32,9	24,4	494
Louga	43,6	39,4	30,9	28,4	225
Fatick	56,4	49,4	41,8	38,3	233
Kolda	43,2	35,5	31,8	29,1	198
Matam	45,6	41,6	32,9	30,8	164
Kaffrine	50,5	38,3	50,5	26,8	213
Kédougou	24,5	18,1	17,3	13,8	54
Sédhiou	43,8	40,1	30,9	27,7	148
Niveau d'instruction de la mère					
Aucun	49,6	41,4	39,4	31,7	1 996
Primaire	49,0	43,7	38,1	30,2	736
Moyen/secondaire ou plus	58,2	47,0	44,4	36,9	1 040
Quintile de bien-être économique					
Le plus bas	45,7	39,8	36,1	29,6	876
Second	54,0	47,2	44,4	38,2	853
Moyen	48,3	39,5	37,5	28,8	746
Quatrième	51,0	40,1	39,7	30,9	623
Le plus élevé	61,9	50,7	45,7	36,4	674
Ensemble	51,9	43,4	40,5	32,8	3 772
MORT-NÉS					
Ensemble	63,9	49,2	49,8	40,8	65
NAISSANCES VIVANTES ET MORT-NÉS²					
Ensemble	52,1	43,5	40,6	32,9	3 819

¹ Le rang de naissance fait référence au rang de naissance parmi les naissances vivantes de l'enquêtée.

² Pour les femmes qui ont eu une naissance vivante et un mort-né au cours des 2 années ayant précédé l'enquête, les données sont calculées sur la naissance la plus récente seulement.

Tableau 9.14 Moment où le premier examen postnatal a été dispensé au nouveau-né

Répartition (en %) des naissances vivantes les plus récentes ayant eu lieu au cours des 2 années ayant précédé l'enquête par durée écoulée entre le premier examen postnatal et l'accouchement et pourcentage de naissances ayant eu un examen postnatal dans les 2 jours ayant suivi la naissance, selon certaines caractéristiques sociodémographiques, EDS-C Sénégal 2023

Caractéristique sociodémographique	Durée écoulée entre l'accouchement et le premier examen postnatal du nouveau-né ¹						Pas d'examen postnatal ²	Total	Pourcentage de naissances ayant eu un examen postnatal dans les 2 jours ayant suivi la naissance ¹	Effectif de naissances ²
	Moins d'1 heure	1–3 heures	4–23 heures	1–2 jours	3–6 jours	Ne sait pas				
Âge de la mère à la naissance										
<20	29,5	28,7	11,3	3,8	0,6	13,1	12,9	100,0	73,4	541
20–34	31,4	28,5	14,9	3,6	0,9	11,5	9,1	100,0	78,4	2 611
35–49	34,5	27,8	14,8	3,2	0,5	11,0	8,1	100,0	80,4	621
Rang de naissance³										
1	31,9	27,6	12,1	3,0	0,8	13,7	11,0	100,0	74,5	999
2–3	31,7	27,0	15,1	4,8	0,8	11,9	8,7	100,0	78,6	1 451
4–5	28,0	33,6	16,8	2,8	1,0	10,2	7,5	100,0	81,3	778
6+	36,3	26,3	13,1	2,6	0,4	9,6	11,7	100,0	78,3	545
Lieu de l'accouchement										
Établissement de santé	33,0	28,5	15,0	3,5	0,8	11,9	7,4	100,0	80,0	3 480
Ailleurs	15,9	28,2	6,6	4,6	0,6	9,0	35,1	100,0	55,3	292
Résidence										
Urbain	30,7	25,9	18,8	4,3	0,9	10,7	8,7	100,0	79,7	1 489
Rural	32,3	30,1	11,5	3,1	0,7	12,3	10,0	100,0	76,9	2 283
Région										
Dakar	26,4	21,7	30,6	5,5	1,0	7,7	7,1	100,0	84,2	748
Ziguinchor	37,2	24,4	5,1	9,9	2,2	11,6	9,7	100,0	76,5	111
Diourbel	22,8	39,0	19,4	0,7	0,7	5,6	11,8	100,0	81,9	412
Saint-Louis	31,1	27,8	8,4	4,3	0,5	19,4	8,4	100,0	71,6	275
Tambacounda	25,3	25,1	2,1	1,3	0,8	25,7	19,7	100,0	53,8	206
Kaolack	7,9	50,3	21,6	6,3	1,0	4,4	8,5	100,0	86,1	293
Thiès	52,1	24,0	10,0	1,9	0,2	4,2	7,6	100,0	88,0	494
Louga	51,7	17,2	3,0	0,5	1,1	19,5	7,0	100,0	72,4	225
Fatick	34,1	32,6	11,4	4,5	0,3	11,1	5,9	100,0	82,6	233
Kolda	44,1	26,9	4,6	2,5	0,6	16,7	4,7	100,0	78,0	198
Matam	17,3	25,1	2,1	6,7	0,0	33,3	15,4	100,0	51,3	164
Kafrine	28,3	38,9	9,7	1,1	1,5	8,6	11,9	100,0	78,0	213
Kédougou	27,0	20,1	26,1	5,0	0,0	3,0	18,7	100,0	78,2	54
Sédhiou	38,4	17,9	5,1	3,6	1,1	19,9	14,0	100,0	65,0	148
Niveau d'instruction de la mère										
Aucun	31,8	30,0	12,6	2,9	0,6	11,6	10,5	100,0	77,3	1 996
Primaire	32,8	26,3	16,2	4,6	0,5	12,1	7,5	100,0	79,9	736
Moyen/secondaire ou plus	30,6	26,9	16,5	4,2	1,3	11,6	8,9	100,0	78,2	1 040
Quintile de bien-être économique										
Le plus bas	28,8	27,4	9,5	3,4	0,4	16,0	14,6	100,0	69,0	876
Second	32,0	33,2	11,6	3,0	0,9	11,6	7,7	100,0	79,8	853
Moyen	34,9	30,1	11,5	4,3	1,0	10,8	7,4	100,0	80,8	746
Quatrième	33,2	25,9	16,9	5,2	0,4	10,1	8,2	100,0	81,3	623
Le plus élevé	29,8	24,3	25,1	2,3	1,2	8,6	8,7	100,0	81,5	674
Ensemble	31,6	28,4	14,4	3,6	0,8	11,7	9,5	100,0	78,0	3 772

¹ Y compris les nouveau-nés qui ont eu un examen postnatal dispensé par un médecin, une sage-femme, une infirmière/ICP/assistante infirmière, une matrone ou une accoucheuse traditionnelle.

² Y compris les nouveau-nés qui ont eu un examen après la première semaine.

³ Le rang de naissance fait référence au rang de naissance parmi les naissances vivantes de l'enquêtee.

Tableau 9.15 Type de prestataire de santé qui a dispensé le premier examen postnatal au nouveau-né

Répartition (en %) des naissances vivantes les plus récentes ayant eu lieu au cours des 2 années ayant précédé l'enquête par type de prestataire de santé qui a dispensé le premier examen postnatal au nouveau-né dans les 2 jours ayant suivi la naissance, selon certaines caractéristiques sociodémographiques, EDS-C Sénégal 2023

Caractéristique sociodémographique	Type de prestataire de santé qui a dispensé le premier examen postnatal au nouveau-né					Pas d'examen postnatal dans les 2 jours ayant suivi la naissance	Total	Effectif de naissances
	Médecin	Sage-femme	Infirmière/ICP/assistante infirmière	Matrone	Accoucheuse traditionnelle			
Âge de la mère à la naissance								
<20	2,7	61,7	5,8	2,1	1,0	26,6	100,0	541
20-34	4,3	67,1	4,7	1,5	0,8	21,6	100,0	2 611
35-49	3,8	67,5	6,7	1,4	1,1	19,6	100,0	621
Rang de naissance¹								
1	5,3	62,8	4,8	1,3	0,2	25,5	100,0	999
2-3	5,0	66,4	4,9	1,5	0,8	21,4	100,0	1 451
4-5	2,5	70,1	6,0	1,5	1,1	18,7	100,0	778
6+	0,9	67,3	5,7	2,2	2,1	21,7	100,0	545
Lieu de l'accouchement								
Établissement de santé	4,3	68,7	5,4	1,5	0,0	20,0	100,0	3 480
Ailleurs	0,5	38,3	2,9	2,2	11,4	44,7	100,0	292
Résidence								
Urbain	7,6	67,7	3,7	0,7	0,0	20,3	100,0	1 489
Rural	1,6	65,5	6,2	2,1	1,5	23,1	100,0	2 283
Région								
Dakar	12,9	68,7	2,6	0,0	0,0	15,8	100,0	748
Ziguinchor	2,6	72,6	1,3	0,0	0,0	23,5	100,0	111
Diourbel	2,3	72,9	5,5	1,2	0,0	18,1	100,0	412
Saint-Louis	0,5	58,4	3,4	7,6	1,8	28,4	100,0	275
Tambacounda	3,9	48,5	0,6	0,5	0,4	46,2	100,0	206
Kaolack	1,8	80,1	1,8	0,0	2,4	13,9	100,0	293
Thiès	1,2	67,9	16,3	2,3	0,3	12,0	100,0	494
Louga	0,2	68,0	1,5	0,8	1,9	27,6	100,0	225
Fatick	4,1	71,7	2,4	4,0	0,3	17,4	100,0	233
Kolda	1,1	55,7	18,6	0,9	1,7	22,0	100,0	198
Matam	1,3	45,6	1,6	0,8	1,9	48,7	100,0	164
Kaffrine	1,0	71,5	0,5	2,3	2,8	22,0	100,0	213
Kédougou	1,3	67,4	7,9	1,3	0,4	21,8	100,0	54
Sédhiou	2,5	57,9	2,1	1,0	1,5	35,0	100,0	148
Niveau d'instruction de la mère								
Aucun	2,4	67,1	4,5	1,7	1,6	22,7	100,0	1 996
Primaire	3,8	67,1	6,2	2,4	0,3	20,1	100,0	736
Moyen/secondaire ou plus	7,1	64,4	5,9	0,7	0,0	21,8	100,0	1 040
Quintile de bien-être économique								
Le plus bas	1,3	57,1	5,4	2,3	2,8	31,0	100,0	876
Second	1,3	69,3	5,5	2,7	1,0	20,2	100,0	853
Moyen	3,3	69,9	6,1	1,5	0,0	19,2	100,0	746
Quatrième	4,0	71,0	5,7	0,6	0,0	18,7	100,0	623
Le plus élevé	11,5	66,7	3,2	0,1	0,0	18,5	100,0	674
Ensemble	4,0	66,4	5,2	1,6	0,9	22,0	100,0	3 772

¹ Le rang de naissance fait référence au rang de naissance parmi les naissances vivantes de l'enquêtée.

Tableau 9.16 Contenu des examens postnatals dispensés aux nouveau-nés

Parmi les naissances vivantes les plus récentes ayant eu lieu au cours des 2 années ayant précédé l'enquête, pourcentage pour lesquelles on a effectué certains actes/conseils au cours des 2 jours ayant suivi la naissance et pourcentage pour lesquelles cinq actes/conseils ont été effectués dans les 2 jours ayant suivi la naissance, selon certaines caractéristiques sociodémographiques, EDS-C Sénégal 2023

Caractéristique sociodémographique	Pourcentage de naissances vivantes les plus récentes pour lesquelles un prestataire de santé a effectué certains actes/conseils dans les 2 jours ayant suivi la naissance :					A pesé l'enfant ¹	Pourcentage pour lesquelles on a effectué 5 actes/conseils dans les 2 jours ayant suivi la naissance ²	Effectif de naissances
	A examiné le cordon	A vérifié la température	A dit à la mère comment reconnaître si l'enfant avait besoins de soins médicaux immédiats	A parlé avec la mère de l'allaitement	A observé l'allaitement			
Âge de la mère à la naissance								
<20	51,9	49,3	39,9	40,7	37,3	71,5	27,5	541
20–34	54,7	54,8	42,4	43,5	36,6	77,6	29,2	2 611
35–49	55,2	54,8	44,7	42,1	36,8	76,4	27,9	621
Rang de naissance³								
1	56,3	56,1	43,9	47,9	39,9	77,5	29,5	999
2–3	54,7	54,7	43,9	44,1	38,2	78,1	30,4	1 451
4–5	55,4	55,1	41,4	39,9	33,5	77,6	28,9	778
6+	48,7	46,6	37,2	34,3	31,5	69,3	22,9	545
Lieu de l'accouchement								
Établissement de santé	55,6	55,4	43,6	44,4	38,1	80,0	30,1	3 480
Ailleurs	40,1	36,6	28,0	24,1	21,0	35,0	13,3	292
Résidence								
Urbain	56,0	56,6	42,8	44,6	36,5	82,0	28,4	1 489
Rural	53,4	52,3	42,1	41,7	36,9	73,0	29,0	2 283
Région								
Dakar	60,0	60,4	40,6	44,8	35,6	83,4	26,1	748
Ziguinchor	50,7	54,3	53,7	60,3	59,5	92,0	39,8	111
Diourbel	65,2	64,5	52,3	53,2	43,2	76,5	41,1	412
Saint-Louis	37,3	37,2	32,8	34,9	29,7	70,2	20,4	275
Tambacounda	40,6	42,2	42,0	40,0	37,9	61,7	21,5	206
Kaolack	62,0	61,4	48,3	49,4	39,9	82,2	38,5	293
Thiès	54,4	53,7	42,9	36,8	30,9	86,0	27,9	494
Louga	44,4	44,1	36,9	35,7	29,1	63,1	16,4	225
Fatick	55,7	55,8	50,1	47,3	44,4	84,0	41,3	233
Kolda	45,3	44,4	40,0	40,9	38,6	78,6	31,9	198
Matam	51,2	50,0	40,4	43,2	38,3	57,8	22,1	164
Kaffrine	71,7	67,4	36,8	38,7	37,7	62,1	23,2	213
Kédougou	27,9	26,1	19,7	21,4	12,0	80,1	14,9	54
Sédhiou	48,3	46,4	38,2	36,0	34,8	66,9	23,6	148
Niveau d'instruction de la mère								
Aucun	52,6	51,7	40,9	39,9	35,3	71,5	27,3	1 996
Primaire	52,6	52,5	41,0	41,3	34,3	80,2	28,8	736
Moyen/secondaire ou plus	59,1	59,4	46,2	49,5	41,3	83,8	31,6	1 040
Quintile de bien-être économique								
Le plus bas	49,6	49,0	38,6	39,3	35,4	63,8	25,2	876
Second	56,7	55,2	44,9	43,6	38,8	75,2	30,8	853
Moyen	48,8	47,3	40,0	40,4	33,3	79,4	27,1	746
Quatrième	52,8	53,8	42,0	42,5	35,8	81,7	26,8	623
Le plus élevé	65,3	66,3	47,2	49,5	40,5	87,0	34,6	674
Ensemble	54,4	54,0	42,4	42,8	36,7	76,6	28,8	3 772

¹ Concerne les nouveau-nés qui ont été pesés « à la naissance ». Il se peut que certains nouveau-nés pesés au cours des 2 jours ayant suivi la naissance aient été exclus.

² Les actes/conseils sont (1) l'examen du cordon, (2) la prise de la température, (3) l'observation et/ou le conseil sur l'allaitement, (4) Avertir la mère sur les signes de danger/comment reconnaître si l'enfant a besoin de soins médicaux immédiats, et (5) la prise du poids. Correspond à la définition des cinq actes/conseils sur laquelle est basée l'évaluation du contenu des soins postnatals décrite dans Moran et al, 2013.

³ Le rang de naissance fait référence au rang de naissance parmi les naissances vivantes de l'enquêtée.

Tableau 9.17 Soins postnatals dispensés à la mère et au nouveau-né

Parmi les naissances vivantes les plus récentes ayant eu lieu au cours des 2 années ayant précédé l'enquête, pourcentage pour lesquelles les mère de 15–49 ans ont reçu un examen postnatal dans les 2 jours ayant suivi la naissance, pourcentage pour lesquelles les nouveau-nés ont reçu un examen postnatal dans les 2 jours ayant suivi la naissance, pourcentage pour lesquelles la mère et le nouveau-né ont reçu un examen postnatal et pourcentage pour lesquelles ni la mère, ni le nouveau-né n'ont reçu un examen postnatal, selon certaines caractéristiques sociodémographiques, EDS-C Sénégal 2023

Caractéristique sociodémographique	Pourcentage ayant reçu un examen postnatal ¹ dans les 2 jours ayant suivi la naissance				Effectif de naissances
	Mère	Nouveau-né	Mère et nouveau-né	Ni la mère, ni le nouveau-né n'ont reçu un examen postnatal ²	
Âge de la mère à la naissance					
<20	78,0	73,4	68,8	17,5	541
20–34	83,5	78,4	74,4	12,5	2 611
35–49	84,5	80,4	76,2	11,3	621
Rang de naissance³					
1	82,5	74,5	70,7	13,7	999
2–3	83,0	78,6	74,3	12,7	1 451
4–5	85,2	81,3	77,6	11,1	778
6+	80,0	78,3	73,6	15,2	545
Lieu de l'accouchement					
Établissement de santé	86,1	80,0	76,6	10,6	3 480
Secteur public	85,8	80,4	76,9	10,8	3 292
Secteur médical privé	91,4	72,6	70,4	6,3	179
Secteur médical privé (ONG)	*	*	*	*	10
Ailleurs	44,9	55,3	42,1	41,9	292
Résidence					
Urbain	87,9	79,7	76,4	8,8	1 489
Rural	79,6	76,9	72,3	15,7	2 283
Région					
Dakar	94,1	84,2	81,9	3,6	748
Ziguinchor	88,5	76,5	74,8	9,7	111
Diourbel	90,7	81,9	80,0	7,4	412
Saint-Louis	73,9	71,6	63,0	17,4	275
Tambacounda	56,0	53,8	47,5	37,7	206
Kaolack	90,7	86,1	81,5	4,6	293
Thiès	91,4	88,0	86,0	6,6	494
Louga	74,8	72,4	64,4	17,2	225
Fatick	87,4	82,6	78,5	8,4	233
Kolda	78,1	78,0	74,5	18,4	198
Matam	50,4	51,3	45,5	43,8	164
Kaffrine	78,1	78,0	73,1	17,0	213
Kédougou	84,1	78,2	75,3	13,0	54
Sédhiou	64,1	65,0	56,4	27,3	148
Niveau d'instruction de la mère					
Aucun	80,6	77,3	73,0	15,1	1 996
Primaire	84,0	79,9	75,3	11,4	736
Moyen/secondaire ou plus	86,4	78,2	74,6	10,1	1 040
Quintile de bien-être économique					
Le plus bas	69,8	69,0	62,8	24,0	876
Second	81,7	79,8	74,8	13,2	853
Moyen	86,5	80,8	78,6	11,2	746
Quatrième	90,1	81,3	77,8	6,4	623
Le plus élevé	90,7	81,5	78,5	6,3	674
Ensemble	82,9	78,0	73,9	13,0	3 772

Note : un astérisque indique qu'une valeur est basée sur moins de 25 cas non pondérés et qu'elle a été supprimée.

ONG = Organisation non gouvernementale

¹ Y compris un examen effectué par un médecin, une sage-femme, une infirmière/ICP/assistante infirmière, une matrone ou une accoucheuse traditionnelle.

² Y compris un examen effectué après les 2 jours qui ont suivi la naissance ou dispensés par d'autres personnes.

³ Le rang de naissance fait référence au rang de naissance parmi les naissances vivantes de l'enquêtée.

Tableau 9.18 Implication des hommes dans les soins de santé maternelle

Parmi les hommes de 15–49 ans dont l'enfant le plus jeune a 0–2 ans, pourcentage ayant déclaré que la mère de l'enfant avait effectué des consultations prénatales durant la grossesse de l'enfant ; parmi les hommes de 15–49 ans pour lesquels la mère du plus jeune enfant de 0–2 ans a effectué des consultations prénatales pendant la grossesse de cet enfant, pourcentage qui était présent lors de certaines consultations ; parmi les hommes de 15–49 ans dont l'enfant le plus jeune a 0–2 ans, pourcentage ayant déclaré que l'enfant est né dans un établissement de santé ; parmi les hommes dont l'enfant le plus jeune de 0–2 ans est né dans un établissement de santé, pourcentage qui se sont rendus dans l'établissement de santé avec la mère, selon certaines caractéristiques sociodémographiques, EDS-C Sénégal 2023

Caractéristique sociodémographique	Parmi les hommes de 15–49 ans dont l'enfant le plus jeune a 0–2 ans		Parmi les hommes de 15–49 ans pour lesquels la mère du plus jeune enfant de 0–2 ans a effectué des consultations prénatales		Parmi les hommes de 15–49 ans dont l'enfant le plus jeune a 0–2 ans		Parmi les hommes de 15–49 ans dont l'enfant le plus jeune de 0–2 ans est né dans un établissement de santé	
	Pourcentage ayant déclaré que la mère de l'enfant a effectué des consultations prénatales pendant la grossesse de cet enfant	Effectif d'hommes	Pourcentage qui était présent lors de certaines consultations prénatales	Effectif d'hommes	Pourcentage ayant déclaré que leur enfant est né dans un établissement de santé	Effectif d'hommes	Pourcentage qui se sont rendus avec la mère de l'enfant dans l'établissement de santé	Effectif d'hommes
Âge du père au moment de l'interview								
<20	*	2	*	2	*	2	*	2
20–34	91,0	446	49,3	406	92,3	446	63,0	411
35–49	92,7	764	48,0	708	92,8	764	69,6	709
Nombre d'enfants que le père a engendrés								
1	90,3	254	50,8	229	96,1	254	67,3	244
2–3	94,9	454	49,2	431	94,6	454	70,9	430
4–5	92,9	229	46,5	213	90,2	229	62,2	207
6+	88,4	274	46,5	242	88,3	274	64,3	242
Résidence								
Urbain	90,8	574	49,1	521	97,7	574	73,3	561
Rural	93,2	638	47,8	594	88,1	638	61,0	562
Région								
Dakar	89,4	323	55,8	288	98,4	323	81,4	318
Ziguinchor	100,0	37	17,9	37	100,0	37	46,9	37
Diourbel	93,7	114	59,2	107	88,7	114	78,3	101
Saint-Louis	94,6	89	26,6	84	87,5	89	62,0	78
Tambacounda	94,4	76	53,4	72	84,6	76	69,2	65
Kaolack	92,8	72	54,6	67	96,5	72	46,8	70
Thiès	94,4	165	39,3	156	97,1	165	57,4	160
Louga	91,1	46	29,4	42	83,7	46	49,4	39
Fatick	97,6	58	44,9	57	97,5	58	51,4	57
Kolda	84,4	69	71,1	58	92,3	69	82,1	64
Matam	87,0	52	34,6	45	74,8	52	58,7	39
Kaffrine	94,9	64	43,7	61	84,0	64	51,7	54
Kédougou	97,8	21	64,5	21	95,4	21	77,9	20
Sédhiou	82,2	24	(78,7)	20	89,9	24	60,5	22
Niveau d'instruction du père								
Aucun	90,6	635	45,9	575	89,7	635	61,2	569
Primaire	90,7	247	45,8	224	96,8	247	69,9	239
Secondaire	96,7	224	51,4	216	95,8	224	76,3	215
Supérieur	94,2	106	62,7	100	94,1	106	74,0	100
Quintile de bien-être économique								
Le plus bas	91,7	272	49,7	249	81,5	272	61,7	221
Second	94,1	227	42,2	214	89,9	227	60,6	204
Moyen	94,9	237	38,8	225	98,5	237	63,6	234
Quatrième	92,6	228	54,3	212	98,6	228	68,0	225
Le plus élevé	87,4	247	57,5	216	96,3	247	80,2	238
Ensemble 15–49	92,1	1 212	48,4	1 116	92,7	1 212	67,1	1 123
50–59	92,2	166	45,7	153	86,8	166	71,9	144
Ensemble 15–59	92,1	1 378	48,1	1 269	92,0	1 378	67,6	1 267

Note : un astérisque indique qu'une valeur est basée sur moins de 25 cas non pondérés et qu'elle a été supprimée.

Tableau 9.19 Examens pour le cancer du sein et pour le cancer du col de l'utérus

Pourcentage de femmes de 15–49 ans qui ont déjà été examinées par un médecin ou du personnel de santé pour le cancer du sein et pourcentage ayant déjà été testées par un médecin ou du personnel de santé pour le cancer du col de l'utérus, selon certaines caractéristiques sociodémographiques, EDS Sénégal 2023

Caractéristique sociodémographique	Pourcentage examiné pour le cancer du sein	Pourcentage testé pour le cancer du col de l'utérus	Effectif de femmes
Groupe d'âges			
15–29	11,7	5,0	9 522
30–49	23,7	15,6	7 061
30–34	22,9	13,2	2 216
35–39	26,2	15,8	2 143
40–44	23,6	17,2	1 598
45–49	20,4	17,4	1 104
30–44	24,3	15,2	5 956
40–49	22,3	17,3	2 702
Nombre d'enfants vivants			
0	6,2	2,7	6 262
1–2	22,0	11,4	4 257
3–4	24,1	16,5	3 232
5+	24,1	13,7	2 832
État matrimonial			
Célibataire	5,1	1,8	5 077
Mariée ou vivant ensemble	22,2	13,0	10 671
Divorcée/séparée/veuve	19,3	11,8	835
Emploi (dans les 12 derniers mois)			
N'a pas travaillé	14,1	6,7	9 580
A travaillé et a été rémunérée en argent	20,6	14,4	6 010
A travaillé mais n'a pas été rémunérée en argent	19,8	6,4	993
Résidence			
Urbain	16,6	10,3	8 123
Rural	17,0	8,7	8 460
Région			
Dakar	13,9	10,9	4 209
Ziguinchor	21,6	10,4	550
Diourbel	19,4	9,4	1 752
Saint-Louis	29,3	8,2	1 217
Tambacounda	8,6	6,3	747
Kaolack	27,5	7,5	1 149
Thiès	16,2	14,6	2 539
Louga	10,2	5,8	924
Fatick	20,6	8,1	950
Kolda	21,8	10,6	633
Matam	7,5	2,4	664
Kaffrine	8,2	6,6	625
Kédougou	18,0	10,0	164
Sédhiou	7,6	4,8	462
Niveau d'instruction			
Aucun	18,8	9,8	7 220
Primaire	17,8	12,1	3 416
Moyen/secondaire ou plus	13,8	7,6	5 947
Quintile de bien-être économique			
Le plus bas	15,8	5,8	2 703
Second	17,6	8,1	2 983
Moyen	17,2	10,5	3 362
Quatrième	14,9	9,7	3 552
Le plus élevé	18,2	12,1	3 983
Ensemble	16,8	9,5	16 583

Tableau 9.20 Problèmes d'accès aux soins de santé

Pourcentage de femmes de 15–49 ans qui ont déclaré qu'elles avaient des problèmes importants d'accès aux soins de santé quand elles étaient malades, par type de problèmes, selon certaines caractéristiques sociodémographiques, EDS-C Sénégal 2023

Caractéristique sociodémographique	Problèmes d'accès aux soins de santé					Effectif de femmes
	Obtenir la permission d'aller voir un médecin	Obtenir l'argent pour le conseil ou le traitement	Distance jusqu'à l'établissement de santé	Ne veut pas s'y rendre seule	Au moins un problème d'accès aux soins de santé	
Groupe d'âges						
15–19	30,3	60,1	35,2	36,6	69,9	3 877
20–34	27,7	62,6	36,6	25,2	68,7	7 861
35–49	25,1	68,1	34,9	21,7	72,6	4 845
Nombre d'enfants vivants						
0	28,9	59,1	32,0	32,4	67,6	6 262
1–2	27,5	61,3	36,1	24,0	67,6	4 257
3–4	25,9	66,7	36,4	22,7	71,6	3 232
5+	26,3	73,5	42,9	23,7	77,8	2 832
État matrimonial						
Célibataire	29,3	60,5	31,4	33,8	69,1	5 077
Mariée ou vivant ensemble	26,8	64,5	38,1	23,9	70,2	10 671
Divorcée/séparée/veuve	26,2	71,3	32,5	22,9	75,4	835
Emploi (dans les 12 derniers mois)						
N'a pas travaillé	29,1	63,9	39,3	30,1	71,2	9 580
A travaillé et a été rémunérée en argent	25,6	62,7	29,4	21,9	67,7	6 010
A travaillé mais n'a pas été rémunérée en argent	23,8	66,0	40,5	25,7	74,2	993
Résidence						
Urbain	28,0	60,8	24,7	25,7	66,9	8 123
Rural	27,1	66,3	46,4	28,0	73,2	8 460
Région						
Dakar	35,6	65,5	27,9	31,4	70,3	4 209
Ziguinchor	30,3	60,4	40,6	30,8	64,9	550
Diourbel	14,3	52,4	27,4	16,4	55,9	1 752
Saint-Louis	33,8	68,1	58,3	36,9	80,0	1 217
Tambacounda	44,5	76,8	49,6	42,2	84,3	747
Kaolack	17,1	69,9	38,1	20,7	76,2	1 149
Thiès	27,1	56,5	26,2	22,1	63,5	2 539
Louga	24,0	65,9	45,2	23,3	75,8	924
Fatick	18,6	59,7	41,6	23,8	70,6	950
Kolda	19,2	67,9	41,8	22,5	73,6	633
Matam	30,2	77,7	41,4	31,0	84,9	664
Kaffrine	29,4	72,6	42,0	21,5	75,7	625
Kédougou	21,4	56,6	39,3	41,3	69,3	164
Sédhiou	17,3	51,0	42,2	25,8	55,7	462
Niveau d'instruction						
Aucun	27,9	69,4	42,3	27,0	75,0	7 220
Primaire	27,6	64,2	32,3	25,7	70,5	3 416
Moyen/secondaire ou plus	26,9	56,2	29,8	27,4	64,1	5 947
Quintile de bien-être économique						
Le plus bas	31,1	79,3	61,3	34,7	85,7	2 703
Second	26,8	69,8	49,0	27,7	77,6	2 983
Moyen	24,2	62,6	30,4	24,0	69,3	3 362
Quatrième	26,5	59,9	23,7	23,3	65,3	3 552
Le plus élevé	29,4	52,5	23,9	26,5	58,9	3 983
Ensemble	27,5	63,6	35,8	26,9	70,1	16 583

Tableau 9.21 Distance à l'établissement de soins de santé

Répartition (en %) des femmes de 15–49 ans par durée de trajet pour atteindre l'établissement de santé le plus proche et par moyen de transport pour se rendre à l'établissement de santé le plus proche, selon certaines caractéristiques sociodémographiques, EDS-C Sénégal 2023

Caractéristique sociodémographique	Durée de trajet pour atteindre l'établissement de santé le plus proche				Total	Moyens de transport			Effectif de femmes ³	
	<30 minutes	30–59 minutes	60–119 minutes	≥2 heures		Motorisé ¹	Non motorisé ²	Autre		
Groupe d'âges										
15–19	74,8	16,9	5,4	2,9	100,0	16,3	83,6	0,1	100,0	3 877
20–34	74,3	16,8	5,8	3,1	100,0	20,0	79,9	0,0	100,0	7 861
35–49	75,4	15,9	5,9	2,9	100,0	18,8	81,2	0,0	100,0	4 845
Accès aux soins de santé										
La distance à l'établissement de santé est un problème	60,9	22,9	10,5	5,7	100,0	21,9	78,0	0,0	100,0	5 934
La distance à l'établissement de santé n'est pas un problème	82,5	13,0	3,0	1,5	100,0	17,0	82,9	0,0	100,0	10 649
Moyens de transport										
Motorisé ¹	69,2	22,8	6,2	1,7	100,0	na	na	na	na	3 114
Non motorisé ²	76,0	15,1	5,6	3,3	100,0	na	na	na	na	13 462
Résidence										
Urbain	85,7	12,0	1,3	1,0	100,0	16,9	83,0	0,1	100,0	8 123
Rural	64,2	21,0	9,9	4,9	100,0	20,6	79,4	0,0	100,0	8 460
Région										
Dakar	89,1	9,4	0,7	0,8	100,0	13,5	86,4	0,1	100,0	4 209
Ziguinchor	76,3	16,4	4,9	2,4	100,0	33,6	66,4	0,0	100,0	550
Diourbel	61,1	21,6	9,0	8,4	100,0	24,6	75,3	0,1	100,0	1 752
Saint-Louis	59,6	25,8	11,4	3,2	100,0	25,1	74,9	0,0	100,0	1 217
Tambacounda	78,6	17,8	2,4	1,2	100,0	36,9	63,1	0,0	100,0	747
Kaolack	68,5	23,4	7,1	1,0	100,0	19,9	80,1	0,0	100,0	1 149
Thiès	79,7	15,5	4,3	0,4	100,0	12,9	87,1	0,0	100,0	2 539
Louga	75,1	13,2	6,6	5,2	100,0	25,2	74,8	0,0	100,0	924
Fatick	58,0	22,3	12,1	7,6	100,0	20,2	79,7	0,1	100,0	950
Kolda	73,7	16,1	9,5	0,7	100,0	15,0	85,0	0,0	100,0	633
Matam	77,6	14,8	3,0	4,6	100,0	7,0	93,0	0,1	100,0	664
Kaffrine	51,4	25,4	14,0	9,2	100,0	10,1	89,9	0,0	100,0	625
Kédougou	79,2	10,3	7,6	2,9	100,0	33,0	67,0	0,1	100,0	164
Sédhiou	76,6	14,2	6,7	2,5	100,0	23,5	76,5	0,0	100,0	462
Niveau d'instruction										
Aucun	68,2	19,8	7,8	4,2	100,0	19,2	80,7	0,0	100,0	7 220
Primaire	77,8	14,4	5,3	2,6	100,0	17,6	82,4	0,0	100,0	3 416
Moyen/secondaire ou plus	81,0	13,9	3,5	1,6	100,0	18,9	81,0	0,1	100,0	5 947
Quintile de bien-être économique										
Le plus bas	53,1	25,2	13,4	8,3	100,0	18,0	82,0	0,0	100,0	2 703
Second	61,2	22,5	11,4	4,8	100,0	18,8	81,2	0,0	100,0	2 983
Moyen	78,3	16,1	3,9	1,6	100,0	19,3	80,6	0,0	100,0	3 362
Quatrième	83,0	13,6	2,2	1,2	100,0	19,4	80,6	0,0	100,0	3 552
Le plus élevé	89,2	9,3	0,9	0,7	100,0	18,3	81,6	0,1	100,0	3 983
Ensemble	74,7	16,6	5,7	3,0	100,0	18,8	81,2	0,0	100,0	16 583

Note : Un astérisque indique qu'une valeur est basée sur moins de 25 cas non pondérés et qu'elle a été supprimée.

na = non applicable

¹ Comprend voiture/camion, bus public, motocyclette/scooter et bateau à moteur.

² Comprend charrette tirée par un animal, bicyclette, bateau sans moteur et marche.

³ Y compris 7 femmes pour lesquelles l'information sur le moyen de transport est manquante.

Tableau 9.22 Prévalence et connaissance de la fistule

Pourcentage de femmes de 15–49 ans qui présentent actuellement des symptômes d'une fistule, pourcentage n'ayant pas actuellement des symptômes mais qui en ont déjà eu, pourcentage ayant eu des symptômes d'une fistule, et pourcentage ayant entendu parler des symptômes de la fistule, selon certaines caractéristiques sociodémographiques, EDS-C Sénégal 2023

Caractéristique sociodémographique	Pourcentage de femmes :				Effectif de femmes
	Présentant actuellement des symptômes d'une fistule	N'ayant pas actuellement des symptômes d'une fistule mais qui en ont déjà eu	Ayant eu des symptômes d'une fistule	Ayant entendu parler des symptômes de la fistule	
Âge					
15–19	0,2	0,0	0,3	10,8	3 877
20–24	0,5	0,2	0,7	18,9	3 230
25–29	0,3	0,1	0,4	26,9	2 416
30–39	0,3	0,3	0,7	33,3	4 358
40–49	0,3	0,6	0,8	36,6	2 702
Résidence					
Urbain	0,5	0,3	0,8	28,3	8 123
Rural	0,2	0,2	0,4	21,5	8 460
Région					
Dakar	0,6	0,3	0,9	32,5	4 209
Ziguinchor	0,1	0,0	0,1	12,5	550
Diourbel	0,0	0,3	0,3	33,2	1 752
Saint-Louis	0,1	0,1	0,2	18,9	1 217
Tambacounda	1,0	0,1	1,0	17,4	747
Kaolack	0,3	0,2	0,5	24,2	1 149
Thiès	0,0	0,3	0,3	23,5	2 539
Louga	0,9	0,5	1,4	20,7	924
Fatick	0,0	0,1	0,1	13,7	950
Kolda	0,5	1,1	1,6	31,2	633
Matam	0,6	0,1	0,8	7,1	664
Kaffrine	0,1	0,0	0,1	30,1	625
Kédougou	0,0	0,0	0,0	19,2	164
Sédhiou	0,0	0,3	0,3	16,9	462
Niveau d'instruction					
Aucun	0,2	0,3	0,6	24,7	7 220
Primaire	0,2	0,1	0,3	24,8	3 416
Moyen/secondaire ou plus	0,5	0,2	0,7	25,0	5 947
Quintile de bien-être économique					
Le plus bas	0,3	0,3	0,6	18,4	2 703
Second	0,2	0,1	0,3	19,6	2 983
Moyen	0,3	0,4	0,7	24,6	3 362
Quatrième	0,5	0,2	0,6	26,7	3 552
Le plus élevé	0,4	0,2	0,6	31,6	3 983
Ensemble	0,3	0,2	0,6	24,8	16 583

Tableau 9.23 Cause/origine déclarée des symptômes de la fistule obstétricale

Parmi les femmes de 15–49 ans qui ont déclaré avoir actuellement ou avoir eu des symptômes de fistule obstétricale, répartition (en %) par cause déclarée et par nombre de jours écoulé entre la cause et la manifestation des symptômes, EDS-C Sénégal 2023

Cause/durée entre cause et manifestation des symptômes	Pourcentage de femmes
Cause	
Travail et accouchement normaux, enfant né vivant	8,2
Travail et accouchement très difficiles, enfant né vivant	19,4
Travail et accouchement très difficiles, enfant mort-né	0,4
Opération du pelvis	6,7
Agression sexuelle	2,5
Autre	9,9
Ne sait pas	52,9
Total	100,0
Effectif	96
Nombre de jours entre la cause/origine et la manifestation des symptômes¹	
0–1	(40,4)
2–4	(26,0)
5–7	(7,5)
8 jours ou plus	26,2
Total	100,0
Effectif	45

Note : Les valeurs entre parenthèses sont basées sur 25–49 cas non pondérés.

¹ Non compris les femmes qui ont répondu ne pas connaître la cause/origine des symptômes de la fistule.

Tableau 9.24 Recherche de traitement pour les symptômes de la fistule

Parmi les femmes de 15–49 ans ayant déclaré avoir ou avoir eu des symptômes d'une fistule, pourcentage qui ont cherché un traitement et pourcentage qui ont subi une opération chirurgicale, selon certaines caractéristiques sociodémographiques, selon certaines caractéristiques, EDS-C Sénégal 2023

Caractéristique sociodémographique	Pourcentage ayant recherché un traitement	Pourcentage ayant subi une opération chirurgicale	Effectif de femmes
Résidence			
Urbain	23,7	10,5	63
Rural	(15,9)	(2,1)	33
Niveau d'instruction			
Aucun	(19,2)	(1,7)	41
Primaire	*	*	11
Moyen/secondaire ou plus	(21,1)	(13,2)	45
Quintile de bien-être économique			
Le plus bas	*	*	16
Second	*	*	9
Moyen	(14,1)	(3,2)	24
Quatrième	*	*	22
Le plus élevé	*	*	25
Ensemble	21,0	7,6	96

Note : Les valeurs entre parenthèses sont basées sur 25–49 cas non pondérés ; un astérisque indique qu'une valeur est basée sur moins de 25 cas non pondérés et qu'elle a été supprimée.

Tableau 10.1 Taille de l'enfant à la naissance

Répartition (en %) des naissances vivantes ayant eu lieu au cours des 2 années ayant précédé l'enquête selon l'estimation, par la mère, de la grosseur de l'enfant à la naissance, pourcentage de naissances vivantes des 2 années ayant précédé l'enquête pour lesquelles un poids à la naissance a été déclaré par source de l'information (enregistrement écrit ou déclaration de la mère), selon certaines caractéristiques sociodémographiques, EDS-C Sénégal 2023

Caractéristique sociodémographique	Répartition (en %) des naissances vivantes par grosseur de l'enfant à la naissance basée sur l'estimation de la mère				Total	Pourcentage de naissances pour lesquelles un poids à la naissance a été déclaré selon :			
	Très petit	Plus petit que la moyenne	Moyen ou plus gros que la moyenne	Ne sait pas		Un enregistrement écrit	La déclaration de la mère	L'un ou l'autre	Effectif de naissances ²
Âge de la mère à la naissance									
<20	19,1	15,4	62,9	2,6	100,0	57,7	13,2	70,9	558
20-34	12,8	15,0	70,9	1,3	100,0	61,3	16,0	77,3	2 684
35-49	10,2	14,8	72,8	2,2	100,0	61,6	13,6	75,2	650
Rang de naissance									
1	16,0	20,1	62,0	1,9	100,0	60,6	16,2	76,8	1 036
2-3	13,5	14,4	70,4	1,6	100,0	61,7	15,7	77,5	1 488
4-5	10,1	12,6	76,4	1,0	100,0	63,4	13,9	77,3	802
6+	12,3	10,6	74,9	2,2	100,0	54,9	14,0	68,9	566
Statut tabagique de la mère									
Fume des cigarettes/ tabac	(16,9)	(3,6)	(79,5)	(0,0)	100,0	(89,4)	(7,7)	(97,1)	38
Ne fume pas	13,3	15,1	70,0	1,7	100,0	60,5	15,3	75,8	3 854
Résidence									
Urbain	13,7	16,3	68,9	1,1	100,0	59,9	21,3	81,2	1 537
Rural	13,0	14,1	70,8	2,0	100,0	61,4	11,2	72,6	2 354
Région									
Dakar	14,9	17,8	65,8	1,5	100,0	57,3	24,9	82,3	780
Ziguinchor	2,1	9,8	83,0	5,2	100,0	65,8	26,4	92,2	113
Diourbel	10,5	15,7	72,0	1,8	100,0	69,9	6,0	75,9	424
Saint-Louis	25,3	20,2	53,5	1,0	100,0	56,3	13,9	70,2	280
Tambacounda	11,3	13,1	74,3	1,4	100,0	43,2	18,2	61,4	216
Kaolack	9,6	10,5	78,4	1,6	100,0	70,1	11,6	81,8	299
Thiès	17,5	19,0	63,1	0,4	100,0	80,6	4,8	85,4	506
Louga	13,3	17,0	67,7	2,0	100,0	38,1	23,5	61,7	235
Fatick	10,1	9,4	79,6	0,9	100,0	73,9	10,3	84,3	236
Kolda	13,6	8,2	76,3	1,8	100,0	58,0	19,9	77,9	205
Matam	21,6	11,6	65,2	1,6	100,0	45,7	12,4	58,1	171
Kaffrine	6,2	15,2	77,5	1,2	100,0	52,3	9,8	62,1	217
Kédougou	5,4	17,8	71,9	4,9	100,0	71,4	9,1	80,4	55
Sédhiou	3,2	8,7	82,9	5,1	100,0	42,2	24,1	66,3	153
Niveau d'instruction de la mère									
Aucun	13,3	13,2	71,8	1,7	100,0	60,2	10,9	71,1	2 058
Primaire	14,2	21,2	62,4	2,3	100,0	63,4	15,8	79,2	762
Moyen/secondaire ou plus	12,7	14,1	72,2	1,1	100,0	60,0	23,1	83,2	1 072
Quintile de bien-être économique									
Le plus bas	12,8	12,6	71,9	2,6	100,0	53,1	10,1	63,2	903
Second	13,4	10,9	73,2	2,4	100,0	64,8	10,4	75,2	883
Moyen	12,6	19,0	67,4	1,0	100,0	62,4	15,9	78,3	772
Quatrième	16,0	19,3	64,6	0,1	100,0	66,2	15,2	81,4	640
Le plus élevé	12,0	14,8	71,7	1,6	100,0	59,0	27,3	86,3	694
Ensemble	13,3	15,0	70,1	1,6	100,0	60,8	15,2	76,0	3 892

Note : Les valeurs entre parenthèses sont basées sur 25-49 cas non pondérés.

¹ Basé soit sur un enregistrement écrit, soit sur la déclaration de la mère.

Tableau 10.2 Possession et observation des carnets de vaccination, selon certaines caractéristiques sociodémographiques

Pourcentage d'enfants de 12–23 mois et d'enfants de 24–35 mois qui ont déjà eu un carnet de vaccination et pourcentage avec un carnet de vaccination qui a été vu, selon certaines caractéristiques sociodémographiques, EDS-C Sénégal 2023

Caractéristique sociodémographique	Enfants de 12–23 mois			Enfants de 24–35 mois		
	Pourcentage ayant déjà eu un carnet de vaccination ¹	Pourcentage avec un carnet de vaccination qui a été vu ¹	Effectif d'enfants	Pourcentage ayant déjà eu un carnet de vaccination ¹	Pourcentage avec un carnet de vaccination qui a été vu ¹	Effectif d'enfants
Sexe						
Masculin	96,9	83,1	994	94,9	75,6	938
Féminin	96,8	84,0	955	94,9	77,2	874
Rang de naissance						
1	97,5	84,1	499	96,1	75,1	466
2–3	97,2	82,3	746	95,0	76,3	639
4–5	97,7	85,0	412	94,2	78,8	408
6+	93,8	83,6	291	93,6	75,1	300
Résidence						
Urbain	98,0	81,3	819	97,2	77,6	705
Rural	96,0	85,1	1 130	93,4	75,6	1 107
Région						
Dakar	99,0	80,9	441	98,1	81,7	370
Ziguinchor	100,0	89,2	52	95,7	78,2	54
Diourbel	94,9	77,9	187	94,5	74,0	194
Saint-Louis	98,9	90,4	137	94,6	81,4	127
Tambacounda	78,5	61,8	106	67,4	46,7	94
Kaolack	97,3	84,4	152	97,0	74,9	135
Thiès	99,3	88,3	240	99,0	78,5	275
Louga	97,3	83,9	135	94,9	73,1	95
Fatick	100,0	92,9	122	97,6	81,6	113
Kolda	97,9	92,8	95	96,1	82,0	86
Matam	95,5	76,9	82	88,5	68,8	87
Kaffrine	97,0	86,0	100	97,1	78,8	109
Kédougou	97,6	87,4	27	94,1	76,5	21
Sédhiou	93,8	85,2	73	93,5	72,5	53
Niveau d'instruction de la mère						
Aucun	94,6	82,8	1 023	92,5	74,1	1 018
Primaire	99,1	87,2	381	97,4	83,6	362
Moyen/secondaire ou plus	99,5	82,3	545	98,4	75,8	432
Quintile de bien-être économique						
Le plus bas	93,1	81,3	442	88,4	72,4	398
Second	97,2	89,9	441	94,7	77,2	393
Moyen	96,2	77,9	364	95,7	77,4	363
Quatrième	98,5	80,4	324	98,4	76,7	339
Le plus élevé	100,0	86,8	377	98,5	78,7	318
Ensemble	96,8	83,5	1 949	94,9	76,4	1 812

¹ Carnet, carte de vaccination, livret ou autre enregistrement écrit

Tableau 10.3 Vaccinations par source d'information

Pourcentage d'enfants de 12–23 mois et d'enfants de 24–35 mois qui ont reçu certains vaccins à n'importe quel moment avant l'enquête, par source d'information (carnet de vaccination ou déclaration de la mère) et pourcentage qui ont reçu certains vaccins à l'âge approprié, EDS-C Sénégal 2023

Vaccin	Enfants de 12–23 mois				Enfants de 24–35 mois			
	Vacciné à n'importe quel moment avant l'enquête selon			Vacciné à l'âge approprié ^{2,3,4}	Vacciné à n'importe quel moment avant l'enquête selon			Vacciné à l'âge approprié ^{2,3,4}
	Carnet de vaccination ¹	Déclaration de la mère	Les deux sources (couverture brute)		Carnet de vaccination ¹	Déclaration de la mère	Les deux sources (couverture brute)	
BCG	80,4	11,5	91,9	90,9	74,1	16,5	90,6	89,2
HepB (dose naissance)⁵	67,3	10,9	78,2	77,3	65,9	15,3	81,2	79,9
Dans le jour qui a suivi la naissance	36,7	8,8	45,5	na	32,6	13,2	45,8	na
N'importe quand 1 jour après la naissance	30,6	2,1	32,7	na	33,3	2,2	35,4	na
DPT-HepB-Hib								
1	80,0	10,7	90,7	90,0	73,5	15,6	89,1	88,2
2	78,2	9,8	88,0	87,0	71,9	14,9	86,8	85,1
3	75,2	7,4	82,6	80,6	69,4	13,3	82,6	79,2
Polio								
VPO 0 (dose naissance)	67,6	8,8	76,4	75,8	64,8	13,9	78,7	78,0
VPO 1	79,6	9,5	89,1	88,5	73,5	14,4	87,9	87,0
VPO 2	77,9	7,7	85,7	84,7	71,6	12,0	83,7	82,3
VPO 3	74,6	0,9	75,5	74,4	69,3	2,5	71,8	69,6
VPI	69,7	9,3	78,9	77,7	67,7	14,5	82,2	79,0
Pneumocoque								
1	78,0	9,6	87,6	87,0	71,7	15,0	86,7	85,9
2	76,2	8,6	84,8	83,9	70,2	13,7	83,9	82,1
3	73,7	6,6	80,3	78,1	68,2	10,9	79,1	76,0
Rotavirus								
1	77,0	9,7	86,7	86,1	71,9	14,3	86,2	84,1
2	74,2	8,6	82,8	80,1	69,0	13,5	82,4	77,6
Rougeole/Rubéole (RR ou ROR)								
1	68,5	7,5	76,0	67,7	69,0	13,3	82,4	69,1
2	na	na	na	na	56,1	8,2	64,3	62,3
Fièvre jaune	62,3	9,3	71,6	64,5	63,9	14,6	78,4	69,2
Complètement vacciné (antigènes de base)⁶	63,3	0,8	64,0	56,8	63,1	2,0	65,1	54,5
Complètement vacciné (conformément au calendrier national)⁷	43,2	0,0	43,3	37,0	40,2	0,5	40,7	31,4
Aucun vaccin	0,9	5,0	5,9	na	0,7	6,9	7,6	na
Effectif d'enfants	1 628	321	1 949	1 949	1 384	428	1 812	1 812

na = non applicable

BCG = Bacille Calmette-Guérin

DTC = Diphthérie-Tétanos-coqueluche

HepB = Hépatite B

Hib = Haemophilus influenzae type b

RR= Vaccin contre la rougeole-rubéole

ROR= Vaccin contre la rougeole, les oreillons et la rubéole

VPI = Vaccin contre la polio inactivé

VPO = Vaccin contre la polio oral

¹ Carnet, carte de vaccination, livret ou autre enregistrement écrit

² Reçu avant l'âge de 12 mois

³ Pour les enfants dont les informations sur la vaccination sont basées sur la déclaration de la mère, la date de la vaccination n'est pas collectée. On considère que les proportions de vaccins donnés au cours de la première et de la deuxième année sont les mêmes que pour les enfants possédant un enregistrement écrit des vaccins.

⁴ Reçu avant l'âge de 12 mois pour tous les vaccins sauf pour le RR ou le ROR 2, qui devrait être reçu avant l'âge de 24 mois.

⁵ On considère que les enfants ont reçu le vaccin HepB (dose à la naissance) si le vaccin a été enregistré sur leur carnet ou s'il a été déclaré par leur mère, quel que soit le moment où a été effectuée la vaccination.

⁶ BCG, trois doses de DTC-HepB Hib, trois doses du vaccin contre la polio (non compris le vaccin contre la polio donné à la naissance) et une dose de RR ou ROR.

⁷ Pour les enfants de 12–23 mois : BCG, hépatite B (dose naissance), trois doses de DTC-HepB-Hib, quatre doses du VPO, une dose de VPI, trois doses du vaccin contre le pneumocoque, deux doses du vaccin contre le rotavirus et une dose de RR ou ROR et le vaccin contre la fièvre jaune. Pour les enfants de 24–35 mois, tous ces vaccins et une seconde dose de vaccin contenant un antigène contre la rougeole.

Tableau 10.5 Source où ont été effectuées les vaccinations

Parmi les enfants ayant reçu, au moins, une vaccination, répartition (en %) des enfants de 12–23 mois et des enfants de 24–35 mois par source de la plupart des vaccinations, selon certaines caractéristiques sociodémographiques, EDS-C Sénégal 2023

Caractéristique sociodémographique	Enfants de 12–23 mois qui ont reçu au moins une vaccination						Enfants de 24–35 mois qui ont reçu au moins une vaccination					
	Source de la plupart des vaccinations					Effectif d'enfants	Source de la plupart des vaccinations					Effectif d'enfants
	Secteur médical public	Secteur médical privé	Secteur Médical privé (ONG)	Autre	Total		Secteur médical public	Secteur médical privé	Secteur médical privé (ONG)	Autre	Total	
Sexe												
Masculin	94,0	2,9	0,0	3,0	100,0	939	92,9	4,8	0,0	2,3	100,0	856
Féminin	95,0	2,7	0,0	2,3	100,0	895	94,8	2,4	0,3	2,5	100,0	819
Rang de naissance												
1	95,6	1,9	0,0	2,4	100,0	470	93,6	5,1	0,1	1,3	100,0	427
2–3	92,4	4,7	0,1	2,8	100,0	702	95,9	2,0	0,1	2,0	100,0	594
4–5	96,9	1,1	0,0	2,0	100,0	386	93,1	3,9	0,0	3,1	100,0	385
6+	94,5	1,6	0,0	3,9	100,0	276	90,7	4,5	0,6	4,3	100,0	269
Résidence												
Urbain	94,0	5,0	0,1	1,0	100,0	779	91,6	7,6	0,1	0,7	100,0	670
Rural	94,8	1,2	0,0	4,0	100,0	1 056	95,3	0,9	0,2	3,6	100,0	1 005
Région												
Dakar	92,6	7,4	0,0	0,0	100,0	422	90,4	9,6	0,0	0,0	100,0	354
Ziguinchor	100,0	0,0	0,0	0,0	100,0	51	97,4	1,3	0,0	1,3	100,0	53
Diourbel	92,8	5,2	0,0	2,0	100,0	170	92,7	4,9	0,9	1,5	100,0	180
Saint-Louis	92,4	2,6	0,0	5,0	100,0	134	95,0	5,0	0,0	0,0	100,0	119
Tambacounda	95,5	0,0	0,0	4,5	100,0	79	93,4	0,0	0,0	6,6	100,0	62
Kaolack	97,8	0,9	0,0	1,3	100,0	142	98,9	0,0	0,0	1,1	100,0	120
Thiès	98,6	0,0	0,0	1,4	100,0	234	95,9	3,2	0,0	0,9	100,0	263
Louga	97,6	0,0	0,0	2,4	100,0	129	98,7	0,0	0,0	1,3	100,0	87
Fatick	95,0	5,0	0,0	0,0	100,0	119	98,1	1,5	0,0	0,4	100,0	111
Kolda	99,6	0,0	0,4	0,0	100,0	92	97,9	0,5	1,1	0,5	100,0	79
Matam	98,5	0,0	0,0	1,5	100,0	75	100,0	0,0	0,0	0,0	100,0	75
Kaffrine	76,5	0,4	0,0	23,1	100,0	98	76,2	0,0	0,0	23,8	100,0	105
Kédougou	99,0	0,0	0,0	1,0	100,0	24	98,1	0,0	1,2	0,7	100,0	19
Sédhiou	94,6	0,0	0,0	5,4	100,0	65	95,1	0,0	0,0	4,9	100,0	48
Niveau d'instruction de la mère												
Aucun	95,1	1,5	0,0	3,5	100,0	944	93,0	3,6	0,0	3,5	100,0	918
Primaire	92,1	5,6	0,1	2,1	100,0	364	96,5	1,3	0,5	1,7	100,0	346
Moyen/secondaire ou plus	95,1	3,2	0,0	1,7	100,0	526	93,4	5,6	0,2	0,8	100,0	411
Quintile de bien-être économique												
Le plus bas	93,6	0,5	0,0	5,9	100,0	401	92,3	0,5	0,5	6,8	100,0	340
Second	94,8	1,3	0,0	3,9	100,0	426	95,1	2,0	0,1	2,8	100,0	368
Moyen	96,3	2,6	0,0	1,1	100,0	330	97,3	1,9	0,0	0,9	100,0	335
Quatrième	97,6	1,5	0,1	0,8	100,0	306	98,1	0,9	0,3	0,7	100,0	320
Le plus élevé	91,0	8,2	0,0	0,8	100,0	372	85,8	13,5	0,0	0,7	100,0	311
Ensemble	94,5	2,8	0,0	2,7	100,0	1 834	93,8	3,6	0,2	2,4	100,0	1 675

Tableau 10.6 Enfants avec des symptômes d'IRA et recherche de soins pour traiter les symptômes d'IRA

Parmi les enfants de moins de 5 ans, pourcentage ayant eu des symptômes d'infection respiratoire aiguë (IRA) au cours des 2 semaines ayant précédé l'interview ; parmi les enfants ayant présenté des symptômes d'IRA au cours des 2 semaines ayant précédé l'interview, pourcentage pour lesquels on a recherché des conseils ou un traitement, selon certaines caractéristiques sociodémographiques, EDS-C Sénégal 2023

Caractéristique sociodémographique	Parmi les enfants de moins de 5 ans :		Parmi les enfants de moins de 5 ans avec des symptômes d'IRA :		
	Pourcentage avec des symptômes d'IRA ¹	Effectif d'enfants	Pourcentage pour lesquels des conseils ou un traitement ont été recherchés ²	Pourcentage pour lesquels des conseils ou un traitement ont été recherchés le jour même ou le jour suivant ²	Effectif d'enfants
Âge en mois					
<6	5,2	954	(62,4)	(20,6)	50
6-11	4,1	889	(54,7)	(31,4)	37
12-23	4,3	1 949	62,5	37,2	84
24-35	3,2	1 812	61,4	37,8	58
36-47	3,1	2 026	56,5	21,1	62
48-59	2,3	1 875	(55,5)	(42,6)	44
Sexe					
Masculin	3,1	4 864	61,7	33,1	152
Féminin	3,9	4 640	57,5	30,9	182
Statut tabagique de la mère					
Fume des cigarettes/tabac	1,5	77	*	*	1
Ne fume pas	3,5	9 427	59,3	31,7	333
Combustible et équipement pour cuisiner					
Combustible et équipement propre ³	4,2	2 763	75,1	45,4	115
Combustible solide ⁴	3,3	6 687	51,2	24,8	219
Essence/diesel	*	9	ac	ac	0
Pétrole/paraffine	*	14	ac	ac	0
Pas de repas préparé dans le ménage	(0,0)	30	ac	ac	0
Résidence					
Urbain	3,9	3 762	71,0	40,3	148
Rural	3,2	5 743	50,2	25,2	186
Région					
Dakar	4,2	1 882	(69,1)	(38,2)	80
Ziguinchor	1,0	294	*	*	3
Diourbel	3,4	1 042	*	*	35
Saint-Louis	2,7	704	*	*	19
Tambacounda	0,4	514	*	*	2
Kaolack	2,4	784	*	*	19
Thiès	6,1	1 253	(64,0)	(42,9)	76
Louga	0,7	539	*	*	4
Fatick	4,4	614	(42,3)	(25,6)	27
Kolda	3,4	458	(76,4)	(52,5)	16
Matam	1,2	431	*	*	5
Kaffrine	8,5	532	27,6	7,5	45
Kédougou	0,8	124	*	*	1
Sédhiou	0,7	334	*	*	2
Niveau d'instruction de la mère					
Aucun	3,3	5 356	43,9	18,1	177
Primaire	3,6	1 847	80,2	43,1	67
Moyen/secondaire ou plus	3,9	2 301	74,6	50,8	90
Quintile de bien-être économique					
Le plus bas	2,5	2 197	42,1	17,6	54
Second	3,3	2 111	45,8	21,5	69
Moyen	3,7	1 905	63,1	27,2	70
Quatrième	5,0	1 652	68,3	41,5	82
Le plus élevé	3,6	1 640	(74,6)	(49,3)	59
Ensemble	3,5	9 504	59,4	31,9	334

Note : les valeurs entre parenthèses sont basées sur 25-49 cas non pondérés ; un astérisque indique qu'une valeur est basée sur moins de 25 cas non pondérés et qu'elle a été supprimée.

ac = aucun cas

¹ Les symptômes d'IRA incluent une respiration courte et rapide associée à des problèmes de congestion dans la poitrine et/ou des difficultés respiratoires associées à des problèmes de congestion dans la poitrine.

² Sont inclus les conseils ou traitements des sources suivantes : secteur public, secteur médical privé, secteur médical ONG et d'autres sources comme la pharmacie/boutique/marché, l'agent communautaire et les vendeurs ambulants. Ne sont pas pris en compte ici les conseils ou traitements fournis par un praticien traditionnel les amis et parents.

³ Comprend les cuisinières/réchauds utilisant l'électricité, le GPL/gaz naturel /biogaz, l'énergie solaire et l'alcool/éthanol

⁴ Y compris le charbon/lignite, le charbon de bois, le bois, les pailles/branchages/herbes, les résidus agricoles et bouse d'animal /déchets, la biomasse transformée (pellets) ou les granulés de bois, les d'et les déchets/plastique, et sciure.

Tableau 10.7 Source des conseils ou traitements pour les enfants ayant présenté des symptômes d'IRA

Pourcentage d'enfants de moins de 5 ans ayant présenté des symptômes d'IRA au cours des 2 semaines ayant précédé l'interview pour lesquels des conseils ou un traitement ont été recherchés auprès de sources spécifiques; parmi les enfants de moins de 5 ans ayant présenté des symptômes d'IRA au cours des 2 semaines ayant précédé l'interview pour lesquels on a recherché des conseils ou un traitement, pourcentage pour lesquels des conseils ou un traitement ont été recherchés auprès de sources spécifiques, EDS-C Sénégal 2023

Source	Pourcentage pour lesquels des conseils ou un traitement ont été recherchés auprès de chaque source :	
	Parmi les enfants avec des symptômes d'IRA ¹	Parmi les enfants avec des symptômes d'IRA pour lesquels des conseils ou un traitement ont été recherchés ¹
Secteur public	50,7	77,3
Hôpital du gouvernement	12,0	18,3
Centre de santé du gouvernement	2,9	4,4
Poste de santé du gouvernement	32,8	50,0
Case de santé	1,2	1,9
Pharmacie communautaire	0,7	1,0
Agent de santé	0,4	0,6
Autre secteur public	0,9	1,3
Secteur médical privé (non-ONG)	3,4	5,2
Hôpital privé/Clinique privée	0,9	1,4
Cabinet médical privé	1,0	1,6
Dispensaire religieux	1,2	1,8
Agent de terrain	0,2	0,2
Autre secteur médical privé	0,1	0,1
Secteur médical privé (ONG)	0,1	0,2
Clinique ONG	0,1	0,2
Autre source	9,4	14,3
Pharmacie/boutique/marché	5,8	8,9
Praticien traditionnel	2,3	3,5
Amis/parents	1,4	2,2
Autre	4,0	6,1
Effectif d'enfants	334	219

Note : Les conseils ou traitements pour les enfants avec des symptômes d'IRA peuvent avoir été recherchés auprès de plus d'une source.

ASC = Agent de santé communautaire

ONG = organisation non gouvernementale

¹ Les symptômes d'IRA incluent une respiration courte et rapide associée à des problèmes de congestion dans la poitrine et/ou des difficultés respiratoires associées à des problèmes de congestion dans la poitrine.

Tableau 10.8 Enfants avec de la fièvre et recherche de soins pour traiter la fièvre

Parmi les enfants de moins de 5 ans, pourcentage ayant eu de la fièvre au cours des 2 semaines ayant précédé l'interview ; parmi les enfants ayant eu de la fièvre au cours des 2 semaines ayant précédé l'interview, pourcentage pour lesquels des conseils ou un traitement ont été recherchés, pourcentage pour lesquels des conseils ou traitements ont été recherchés le jour même ou le jour suivant la survenue de la fièvre, et pourcentage ayant reçu des antibiotiques comme traitement, selon certaines caractéristiques sociodémographiques, EDS-C Sénégal 2023

Caractéristique sociodémographique	Parmi les enfants de moins de 5 ans :		Parmi les enfants de moins de 5 ans ayant eu de la fièvre :			
	Pourcentage ayant eu de la fièvre	Effectif d'enfants	Pourcentage pour lesquels des conseils ou un traitement ont été recherchés ¹	Pourcentage pour lesquels des conseils ou un traitement ont été recherchés le jour même ou le jour suivant ¹	Pourcentage ayant pris des antibiotiques	Effectif d'enfants ayant eu de la fièvre
Âge en mois						
<6	22,2	954	49,6	33,4	17,6	212
6–11	28,8	889	36,0	24,3	21,5	256
12–23	29,1	1 949	42,7	29,1	25,8	567
24–35	21,5	1 812	38,9	25,2	16,1	389
36–47	16,4	2 026	47,7	29,8	20,9	332
48–59	14,6	1 875	38,5	26,2	17,4	274
Sexe						
Masculin	21,7	4 864	43,0	28,5	21,5	1 054
Féminin	21,0	4 640	41,1	27,2	19,6	975
Résidence						
Urbain	25,1	3 762	47,9	34,6	21,8	945
Rural	18,9	5 743	37,0	22,1	19,6	1 085
Région						
Dakar	27,7	1 882	47,1	36,0	22,8	520
Ziguinchor	14,8	294	60,9	50,6	23,8	43
Diourbel	20,7	1 042	38,3	25,1	30,7	216
Saint-Louis	18,8	704	34,5	24,5	11,5	132
Tambacounda	14,8	514	26,7	19,2	5,4	76
Kaolack	23,4	784	52,8	22,9	14,8	183
Thiès	28,7	1 253	36,5	25,5	26,1	360
Louga	13,4	539	36,4	20,7	15,8	72
Fatick	19,9	614	34,9	21,5	25,4	122
Kolda	18,0	458	57,4	34,5	15,3	82
Matam	12,1	431	27,5	11,0	12,4	52
Kaffrine	23,3	532	37,2	23,2	10,8	124
Kédougou	12,2	124	66,7	40,3	29,9	15
Sédhiou	8,9	334	62,7	39,9	9,7	30
Niveau d'instruction de la mère						
Aucun	20,2	5 356	34,3	21,0	18,0	1 084
Primaire	23,4	1 847	51,8	34,1	24,4	432
Moyen/secondaire ou plus	22,3	2 301	50,4	37,3	23,0	513
Quintile de bien-être économique						
Le plus bas	14,8	2 197	33,4	21,2	9,1	326
Second	19,4	2 111	38,0	22,0	19,8	408
Moyen	24,1	1 905	41,5	24,1	21,3	458
Quatrième	27,9	1 652	45,4	31,5	22,9	461
Le plus élevé	23,0	1 640	50,7	40,5	27,8	377
Ensemble	21,4	9 504	42,1	27,9	20,6	2 030

¹ Sont inclus les conseils ou traitements des sources suivantes : secteur public, secteur médical privé, secteur médical ONG et d'autres sources comme la pharmacie/boutique/marché, l'agent communautaire, et les vendeurs ambulants. Ne sont pas pris en compte ici les conseils ou traitements fournis par un praticien traditionnel et les amis/parents.

Tableau 10.9 Enfants avec diarrhée et recherche de soins pour traiter la diarrhée

Pourcentage d'enfants de moins de 5 ans ayant eu la diarrhée au cours des 2 semaines ayant précédé l'interview et parmi les enfants ayant eu la diarrhée au cours des 2 semaines ayant précédé l'interview, pourcentage pour lesquels des conseils ou un traitement ont été recherchés, selon certaines caractéristiques sociodémographiques, EDS-C Sénégal 2023

Caractéristique sociodémographique	Pourcentage ayant eu la diarrhée	Pourcentage ayant eu la diarrhée	Parmi les enfants de moins de 5 ans ayant eu la diarrhée :	
			Pourcentage pour lesquels des conseils ou un traitement ont été recherchés ¹	Effectif d'enfants ayant eu la diarrhée
Âge en mois				
<6	24,1	954	32,9	230
6–11	36,5	889	46,0	325
12–23	34,5	1 949	49,4	673
24–35	21,4	1 812	46,5	387
36–47	13,5	2 026	39,3	274
48–59	11,6	1 875	35,0	217
Sexe				
Masculin	23,4	4 864	43,9	1 140
Féminin	20,8	4 640	43,5	965
Source de l'eau de boisson²				
Améliorée	23,0	8 469	43,8	1 944
Non améliorée	15,6	1 015	43,9	158
Eau de surface	*	20	*	3
Types d'installations sanitaires³				
Installations sanitaires améliorées	23,2	7 103	44,9	1 646
Installations sanitaires non améliorées	20,1	1 519	41,8	305
Défécation en plein air	17,5	882	35,3	154
Résidence				
Urbain	25,6	3 762	44,6	962
Rural	19,9	5 743	43,0	1 143
Région				
Dakar	27,8	1 882	39,1	523
Ziguinchor	13,2	294	47,5	39
Diourbel	22,4	1 042	47,1	233
Saint-Louis	24,1	704	38,6	169
Tambacounda	20,2	514	54,8	104
Kaolack	21,6	784	53,2	169
Thiès	26,0	1 253	47,8	325
Louga	16,2	539	37,4	88
Fatick	17,1	614	42,1	105
Kolda	17,6	458	48,7	80
Matam	18,3	431	35,4	79
Kaffrine	25,6	532	34,8	136
Kédougou	12,8	124	66,2	16
Sédhiou	11,4	334	47,6	38
Niveau d'instruction de la mère				
Aucun	20,1	5 356	39,9	1 079
Primaire	22,2	1 847	46,8	410
Moyen/secondaire ou plus	26,8	2 301	48,5	617
Quintile de bien-être économique				
Le plus bas	17,6	2 197	35,1	386
Second	21,3	2 111	43,9	449
Moyen	24,0	1 905	46,8	457
Quatrième	24,3	1 652	43,0	402
Le plus élevé	25,0	1 640	49,0	410
Ensemble	22,2	9 504	43,8	2 105

Note : Des conseils ou des traitements pour les enfants ayant eu la diarrhée ont pu être recherchés auprès de plus d'une source. Un astérisque indique qu'une valeur est basée sur moins de 25 cas non pondérés et qu'elle a été supprimée.

¹ Sont inclus les conseils ou traitements des sources suivantes : secteur public, secteur médical privé, secteur médical ONG et d'autres sources comme la pharmacie/boutique/marché, l'agent communautaire et les vendeurs ambulants. Ne sont pas pris en compte ici les conseils ou traitements fournis par un praticien traditionnel et les amis/parents et autres.

² Se référer au Tableau 16.1 pour la définition des catégories.

³ Se référer au Tableau 16.6 pour la définition des catégories.

Tableau 10.10 Pratiques alimentaires durant la diarrhée

Répartition (en %) des enfants de moins de 5 ans ayant eu la diarrhée au cours des 2 semaines ayant précédé l'interview par quantité de liquides et d'aliments donnée par rapport aux quantités habituelles, selon certaines caractéristiques sociodémographiques, EDS-C Sénégal 2023

Caractéristique sociodémographique	Quantité de liquide donnée							Quantité de nourriture donnée							Effectif d'enfants ayant eu la diarrhée	
	Davantage	Même que d'habitude	Un peu moins	Beaucoup moins	Aucune	Ne sait pas	Total	Davantage	Même que d'habitude	Un peu moins	Beaucoup moins	Aucune	Jamais donné d'aliments	Ne sait pas		Total
Âge en mois																
<6	18,5	37,1	21,4	7,2	15,9	0,0	100,0	4,7	30,2	20,3	5,5	0,5	38,3	0,5	100,0	230
6-11	28,7	37,7	19,7	10,6	2,3	1,1	100,0	4,0	37,6	36,1	11,1	1,9	8,0	1,3	100,0	325
12-23	24,8	35,0	25,3	12,3	1,0	1,6	100,0	3,9	38,2	43,1	10,4	2,9	0,6	0,9	100,0	673
24-35	28,1	36,2	20,3	14,7	0,5	0,1	100,0	6,9	38,3	42,6	11,6	0,5	0,0	0,1	100,0	387
36-47	24,3	34,3	22,1	17,2	1,1	1,0	100,0	3,7	37,6	45,2	10,2	2,2	0,2	1,0	100,0	274
48-59	29,1	32,0	20,1	17,1	0,4	1,4	100,0	4,1	37,9	44,0	11,8	0,8	0,0	1,4	100,0	217
Sexe																
Masculin	24,6	34,6	24,1	13,0	2,3	1,4	100,0	4,4	37,6	39,6	11,0	1,4	4,9	1,0	100,0	1 140
Féminin	27,1	36,4	19,8	13,1	3,1	0,5	100,0	4,8	36,5	40,0	9,4	2,1	6,5	0,6	100,0	965
Allaitement¹																
Allaité	23,2	36,8	23,9	10,4	4,6	1,1	100,0	4,3	36,0	36,3	8,5	2,6	11,4	1,0	100,0	1 014
Non allaité	29,3	35,0	19,9	14,2	1,0	0,5	100,0	5,7	38,7	41,8	12,9	0,3	0,4	0,3	100,0	600
Résidence																
Urbain	25,7	38,9	18,4	12,8	2,9	1,4	100,0	4,2	39,7	36,9	9,7	2,0	6,6	0,9	100,0	962
Rural	25,8	32,6	25,3	13,3	2,5	0,6	100,0	4,9	34,9	42,2	10,8	1,5	4,8	0,8	100,0	1 143
Région																
Dakar	23,5	45,7	15,9	9,8	2,9	2,2	100,0	3,0	43,8	36,6	5,3	0,7	9,2	1,3	100,0	523
Ziguinchor	35,6	13,5	18,8	30,7	1,3	0,0	100,0	7,0	27,4	43,2	22,5	0,0	0,0	0,0	100,0	39
Diourbel	20,1	39,5	12,1	28,2	0,0	0,0	100,0	3,8	46,5	26,5	15,3	1,0	7,0	0,0	100,0	233
Saint-Louis	4,5	34,2	43,3	9,0	9,0	0,0	100,0	4,0	37,3	45,1	7,7	0,7	5,1	0,0	100,0	169
Tambacounda	21,9	11,4	54,1	11,5	1,0	0,0	100,0	15,0	12,8	63,7	7,1	0,0	1,3	0,0	100,0	104
Kaolack	18,7	30,7	32,7	16,1	1,3	0,5	100,0	2,2	33,1	42,4	19,5	0,6	0,9	1,4	100,0	169
Thiès	49,8	34,5	7,3	5,8	1,0	1,6	100,0	5,5	32,5	40,9	12,9	3,6	3,1	1,6	100,0	325
Louga	22,7	14,8	53,2	4,8	4,6	0,0	100,0	4,8	14,5	63,4	4,6	7,9	4,8	0,0	100,0	88
Fatick	47,5	26,7	19,0	2,8	4,0	0,0	100,0	3,6	41,6	42,4	6,2	0,8	5,3	0,0	100,0	105
Kolda	15,3	36,7	17,9	24,4	5,7	0,0	100,0	5,3	36,4	36,1	8,8	4,5	8,3	0,5	100,0	80
Matam	26,0	20,1	37,5	12,3	3,4	0,7	100,0	7,7	24,4	55,7	7,2	0,8	3,5	0,7	100,0	79
Kaffrine	16,8	56,6	11,0	14,2	0,0	1,4	100,0	3,3	56,3	18,5	13,3	2,0	5,1	1,4	100,0	136
Kédougou	25,9	35,2	7,4	30,7	0,0	0,7	100,0	7,4	35,3	25,7	25,0	2,6	4,1	0,0	100,0	16
Sédhiou	10,2	18,1	32,0	30,3	9,4	0,0	100,0	2,3	19,9	48,5	10,3	3,2	14,8	1,0	100,0	38
Niveau d'instruction de la mère																
Aucun	22,5	36,9	24,7	13,0	1,8	1,1	100,0	4,6	36,8	40,3	11,1	1,8	4,5	0,8	100,0	1 079
Primaire	28,6	30,9	23,7	14,0	2,1	0,7	100,0	4,8	32,4	47,0	8,5	1,5	4,9	0,8	100,0	410
Moyen/secondaire ou plus	29,5	36,0	16,7	12,5	4,6	0,8	100,0	4,4	40,8	34,1	10,1	1,6	8,0	0,9	100,0	617
Quintile de bien-être économique																
Le plus bas	18,3	33,7	33,8	10,3	3,6	0,3	100,0	5,6	36,0	42,9	7,0	1,6	6,5	0,3	100,0	386
Second	21,6	35,0	26,8	12,9	2,7	0,9	100,0	5,6	35,6	40,8	10,3	1,9	4,3	1,4	100,0	449
Moyen	31,7	32,0	17,0	16,7	1,9	0,7	100,0	3,8	34,7	37,8	15,8	3,0	4,3	0,7	100,0	457
Quatrième	26,1	37,8	21,2	11,2	2,6	1,1	100,0	3,3	35,9	43,6	8,7	1,0	6,5	1,0	100,0	402
Le plus élevé	30,3	39,1	12,7	13,4	2,7	1,7	100,0	4,6	43,8	34,2	8,9	0,9	6,9	0,7	100,0	410
Ensemble	25,7	35,5	22,1	13,0	2,7	1,0	100,0	4,6	37,1	39,8	10,3	1,7	5,6	0,9	100,0	2 105

Note : Il est recommandé, pendant les épisodes diarrhéiques, de donner davantage de liquides à l'enfant et de ne pas réduire les rations alimentaires.

¹ Le statut par rapport à l'allaitement concerne seulement les enfants de 0-35 mois.

Tableau 10.11 Thérapie de réhydratation par voie orale, supplémentation en zinc, poursuite de l'alimentation et administration d'autres traitements contre la diarrhée

Parmi les enfants de moins de 5 ans ayant eu la diarrhée au cours des 2 semaines ayant précédé l'interview, pourcentage à qui on a donné comme traitement une solution d'un sachet SRO ou des liquides SRO préconditionnés, du zinc, une SRO et du zinc, une SRO et la poursuite de l'alimentation, une SRO, du zinc, et la poursuite de l'alimentation, une SRO ou l'augmentation des liquides, des solutions maison recommandées (SMR), une thérapie de réhydratation par voie orale (TRO), la poursuite de l'alimentation et une TRO, et d'autres traitements et pourcentage à qui on n'a donné aucun traitement, selon certaines caractéristiques sociodémographiques, EDS-C Sénégal 2023

Caractéristique sociodémographique	Pourcentage d'enfants ayant eu la diarrhée à qui on a donné :													Effectif d'enfants ayant eu la diarrhée	
	Une solution d'un sachet SRO ou des liquides SRO préconditionnés	SRO et poursuite de l'alimentation ¹		SRO, zinc, et poursuite de l'alimentation ¹	SRO ou augmentation des liquides	Solutions maison recommandées (SMR)	TRO (SRO, SMR ou augmentation des liquides)	Poursuite de l'alimentation et TRO ¹	Autres traitements				Pourcentage à qui on n'a donné aucun traitement		
		Zinc	SRO et zinc						Antibiotiques	Médicaments anti-motilité	Remède maison/ autre	Ne sait pas			
Âge en mois															
<6	22,9	9,4	9,4	13,5	6,5	38,1	3,3	38,1	21,5	8,6	1,6	14,2	0,0	48,1	230
6-11	33,4	20,3	20,3	24,2	15,0	51,1	8,5	51,4	41,4	14,3	1,2	24,0	0,0	34,1	325
12-23	35,4	18,6	18,6	27,6	14,2	51,6	10,2	52,1	41,8	15,3	1,3	23,3	0,3	33,5	673
24-35	36,8	17,2	17,2	29,9	14,3	51,1	10,4	52,6	44,7	15,4	3,6	21,4	0,0	31,2	387
36-47	28,5	17,5	17,5	22,9	12,7	46,0	9,9	47,0	38,4	14,3	2,0	25,0	0,4	32,0	274
48-59	34,4	18,5	18,5	26,5	14,5	53,0	9,2	54,4	45,2	9,8	1,4	30,0	1,3	29,5	217
Sexe															
Masculin	32,7	17,5	17,5	24,0	13,0	48,7	9,1	49,4	38,8	14,5	1,8	23,5	0,3	34,7	1 140
Féminin	33,4	17,4	17,4	26,7	13,8	50,2	9,0	50,9	41,4	12,8	1,9	22,4	0,3	33,5	965
Résidence															
Urbain	31,8	17,3	17,3	24,2	12,7	49,1	8,3	49,6	39,5	17,0	1,5	21,4	0,3	33,1	962
Rural	34,0	17,6	17,6	26,1	13,9	49,6	9,8	50,5	40,3	11,0	2,1	24,4	0,3	35,0	1 143
Région															
Dakar	23,1	12,3	12,3	19,9	10,0	41,0	3,7	41,6	36,0	18,8	0,7	17,5	0,9	37,8	523
Ziguinchor	44,4	15,8	15,8	29,0	7,2	67,4	8,0	67,4	52,0	23,1	1,7	20,4	0,0	22,8	39
Diourbel	43,6	25,8	25,8	29,1	17,2	53,1	19,2	53,1	38,6	6,9	3,2	26,4	0,0	37,6	233
Saint-Louis	37,8	21,1	21,1	34,6	19,5	40,1	12,3	41,3	37,4	10,5	0,8	19,5	0,6	44,6	169
Tambacounda	49,6	40,5	40,5	45,2	37,4	60,1	20,8	60,1	55,6	7,3	3,3	16,2	0,0	29,7	104
Kaolack	33,2	28,0	28,0	20,8	16,9	47,5	18,9	48,4	29,1	22,4	5,6	30,6	0,0	26,3	169
Thiès	33,1	8,2	8,2	22,9	5,6	60,7	4,7	61,0	46,1	15,0	0,0	31,6	0,0	22,7	325
Louga	22,5	8,1	8,1	18,9	8,1	41,9	7,1	43,9	37,8	13,4	3,4	17,0	0,0	40,3	88
Fatick	29,6	12,5	12,5	24,7	11,2	63,4	6,9	64,8	58,8	15,2	3,8	35,2	0,0	23,3	105
Kolda	43,6	10,1	10,1	33,3	8,1	53,1	7,1	58,3	45,9	6,4	0,0	25,7	0,0	31,0	80
Matam	24,7	15,2	15,2	21,8	14,7	42,7	4,4	42,7	39,1	6,3	3,8	17,7	0,8	44,8	79
Kaffrine	32,8	20,3	20,3	21,2	13,6	42,1	4,7	42,1	27,9	6,1	0,3	12,3	0,0	48,8	136
Kédougou	55,1	42,4	42,4	34,5	26,9	68,6	11,0	71,0	46,6	28,7	8,8	23,9	0,0	17,6	16
Sédhiou	43,8	26,8	26,8	31,4	18,7	49,4	8,2	49,4	37,0	9,2	1,2	30,2	0,0	27,4	38
Niveau d'instruction de la mère															
Aucun	32,3	17,4	17,4	24,1	13,1	47,1	9,9	48,0	37,5	11,0	2,0	21,6	0,6	37,2	1 079
Primaire	34,2	16,0	16,0	27,4	12,8	49,7	7,8	50,2	41,4	14,6	1,1	20,7	0,0	34,5	410
Moyen/secondaire ou plus	33,4	18,4	18,4	25,8	14,2	53,2	8,5	53,8	43,4	17,9	2,0	26,9	0,0	28,5	617

À suivre...

Tableau 10.11—Suite

Caractéristique sociodémographique	Pourcentage d'enfants ayant eu la diarrhée à qui on a donné :																
	Une solution d'un sachet SRO ou des liquides SRO précon- ditionnés		SRO et poursuite de l'alimen- tation ¹		SRO, zinc, et poursuite de l'alimen- tation ¹		SRO ou augmen- tation des liquides		Solutions maison recommen- dées (SMR)		TRO (SRO, SMR ou augmen- tation des liquides)		Autres traitements			Pourcentage à qui on n'a donné aucun traitement	Effectif d'enfants ayant eu la diarrhée
	Zinc	SRO et zinc							Poursuite de l'alimentation et TRO ¹	Antibiotiques	Médicaments anti-motilité	Remède maison/ autre	Ne sait pas				
Quintile de bien-être économique																	
Le plus bas	30,0	17,0	17,0	22,8	13,8	42,5	9,4	44,1	35,0	7,6	1,3	18,3	0,4	43,9	386		
Second	33,6	19,6	19,6	26,3	16,1	47,3	8,1	47,5	38,2	11,8	2,8	29,3	0,0	32,5	449		
Moyen	37,1	16,7	16,7	26,5	11,9	56,4	10,5	57,1	42,9	14,5	1,5	25,7	1,0	29,4	457		
Quatrième	33,0	16,4	16,4	25,6	10,9	47,5	10,6	48,3	40,0	17,8	1,2	19,8	0,0	33,7	402		
Le plus élevé	30,6	17,2	17,2	24,5	13,8	52,2	6,8	52,6	43,2	16,8	2,3	20,5	0,0	32,5	410		
Ensemble	33,0	17,4	17,4	25,2	13,3	49,4	9,1	50,1	40,0	13,7	1,8	23,0	0,3	34,1	2 105		

SRO = sels de réhydratation par voie orale

¹ Par poursuite de l'alimentation, on entend ici les enfants à qui on a donné davantage de nourriture que d'habitude, la même quantité ou un peu moins que d'habitude pendant les épisodes diarrhéiques.

Tableau 10.12 Source des conseils ou traitements pour les enfants ayant eu la diarrhée

Pourcentage d'enfants de moins de 5 ans ayant eu la diarrhée au cours des 2 semaines ayant précédé l'interview pour lesquels des conseils ou un traitement ont été recherchés auprès de sources spécifiques ; parmi les enfants ayant eu la diarrhée au cours des 2 semaines ayant précédé l'interview pour lesquels des conseils ou un traitement ont été recherchés, pourcentage pour lesquels des conseils ou un traitement ont été recherchés auprès de sources spécifiques et parmi les enfants ayant eu la diarrhée qui ont reçu des SRO, pourcentage pour lesquels des conseils ou un traitement ont été recherchés auprès de sources spécifiques ; et parmi les enfants ayant eu la diarrhée à qui on a donné du zinc en comprimés ou en sirop, pourcentage pour lesquels des conseils ou un traitement ont été recherchés auprès de sources spécifiques, EDS-C Sénégal 2023

Source	Pourcentage pour lesquels des conseils ou un traitement ont été recherchés auprès de chaque source :			
	Parmi les enfants ayant eu la diarrhée	Parmi les enfants ayant eu la diarrhée pour lesquels on a recherché des conseils ou un traitement	Parmi les enfants ayant eu la diarrhée qui ont reçu des SRO ¹	Parmi les enfants ayant eu la diarrhée à qui on a donné du zinc
Secteur public	37,0	79,6	77,1	81,6
Hôpital du gouvernement	6,8	14,6	13,5	18,1
Centre de santé du gouvernement	2,8	6,0	5,4	5,3
Poste de santé du gouvernement	24,4	52,6	52,4	53,9
Case de santé	1,3	2,8	3,4	3,6
Pharmacie communautaire	1,7	3,7	2,7	1,1
Agent de santé	0,1	0,2	0,0	0,0
Secteur médical privé (non-ONG)	2,8	6,1	6,1	7,4
Hôpital privé/Clinique privée	1,1	2,4	2,4	3,3
Cabinet médical privé	0,4	0,8	0,3	0,3
Dispensaire religieux	1,3	2,8	3,1	3,9
Agent de terrain	0,1	0,2	0,2	0,0
Autre source	6,5	14,0	4,5	3,8
Pharmacie/boutique/marché	3,9	8,4	2,9	3,3
Praticien traditionnel	0,8	1,8	0,7	0,3
Agent communautaire	0,2	0,4	0,5	0,0
Amis/parents	1,5	3,1	0,4	0,0
Vendeur de médicaments ambulants	0,1	0,3	0,1	0,2
Autre	0,6	1,4	0,6	0,0
Effectif d'enfants	2 105	979	694	367

Note : Les conseils ou traitements pour les enfants ayant eu la diarrhée peuvent avoir été recherchés auprès de plus d'une source.

ONG = organisation non gouvernementale

SRO = sels de réhydratation par voie orale

¹ Liquides de sachets SRO ou de sachets SRO préconditionnés

Tableau 11.1 État nutritionnel des enfants

Pourcentage d'enfants de moins de 5 ans considérés comme atteints de malnutrition selon les 3 indices anthropométriques de mesure de la croissance de l'enfant : la taille-pour-âge, le poids-pour-taille et le poids-pour-âge, selon certaines caractéristiques sociodémographiques, EDS-C Sénégal 2023

Caractéristique sociodémographique	Taille-pour-âge ¹				Poids-pour-taille				Poids-pour-âge				
	Pourcentage en dessous de -3 ET	Pourcentage en dessous de -2 ET ²	z score moyen (ET)	Effectif d'enfants	Pourcentage en dessous de -3 ET	Pourcentage en dessous de -2 ET ²	Pourcentage au-dessus de +2 ET	z score moyen (ET)	Effectif d'enfants	Pourcentage en dessous de -3 ET	Pourcentage en dessous de -2 ET ²	z score moyen (ET)	Effectif d'enfants
Âge en mois													
<6	4,8	12,7	-0,5	472	1,0	6,4	5,8	-0,1	474	2,5	10,4	-0,5	475
6-11	2,6	9,9	-0,4	440	2,4	9,7	1,1	-0,5	445	3,4	15,2	-0,7	445
12-23	3,9	21,0	-1,0	948	1,3	11,5	1,1	-0,7	962	2,9	17,9	-1,0	955
24-35	4,3	21,6	-1,0	912	0,8	9,3	0,2	-0,7	941	2,6	17,2	-1,0	923
36-47	4,6	17,8	-1,0	1 011	0,6	10,7	0,7	-0,7	1 034	3,1	16,3	-1,1	1 018
48-59	3,2	15,1	-0,8	818	1,1	11,4	0,2	-0,9	840	2,4	17,0	-1,1	821
0-23	3,8	16,3	-0,7	1 860	1,5	9,8	2,3	-0,5	1 881	2,9	15,4	-0,8	1 874
24-59	4,1	18,3	-1,0	2 741	0,8	10,4	0,4	-0,8	2 815	2,7	16,8	-1,1	2 762
Sexe													
Masculin	3,9	18,5	-0,9	2 401	1,3	11,4	0,9	-0,7	2 449	2,9	17,1	-1,0	2 423
Féminin	4,0	16,4	-0,8	2 200	0,9	8,8	1,4	-0,6	2 247	2,7	15,3	-0,9	2 212
Intervalle intergénéral en mois³													
Première naissance ⁴													
<24	3,3	14,5	-0,8	941	1,2	11,0	2,5	-0,6	944	3,2	16,7	-0,9	946
24-47	6,3	20,4	-0,9	631	0,9	10,8	0,6	-0,7	634	4,5	18,3	-1,0	638
48+	3,8	17,4	-0,9	1 626	1,0	9,3	1,2	-0,6	1 629	2,4	15,3	-0,9	1 640
	2,8	17,7	-0,8	909	1,4	11,5	0,4	-0,7	909	2,1	15,5	-1,0	914
Grosneur à la naissance^{3,5}													
Très petit	7,6	27,1	-1,2	362	1,8	11,9	0,6	-0,7	364	6,5	25,9	-1,2	366
Petit	2,8	19,7	-0,9	389	1,3	10,7	3,2	-0,7	392	3,7	16,0	-1,0	393
Moyen ou plus gros que la moyenne	3,2	15,3	-0,7	1 767	1,1	9,2	1,5	-0,5	1 767	1,8	13,7	-0,7	1 783
Ne sait pas	(2,8)	(21,7)	-1,1	33	(2,7)	(14,3)	(0,0)	-0,8	33	(7,4)	(19,6)	-1,1	33
Interview de la mère													
Interviewée	3,8	17,3	-0,9	4 106	1,1	10,4	1,2	-0,6	4 115	2,8	16,1	-0,9	4 139
Mère non interviewée et vivant dans le ménage	5,3	21,8	-0,9	258	0,9	9,3	1,0	-0,6	288	3,2	19,7	-0,9	259
Mère non interviewée et ne vivant pas dans le ménage ⁶	4,7	16,4	-0,9	237	1,0	7,6	0,3	-0,7	292	1,5	14,2	-1,0	238
Âge de la mère³													
<20	5,9	21,4	-1,1	547	1,0	11,7	1,8	-0,6	545	4,9	19,5	-1,1	553
20-34	3,7	16,5	-0,8	2 840	1,1	10,8	1,3	-0,6	2 850	2,6	15,7	-0,9	2 862
35-49	2,9	17,0	-0,8	720	1,3	8,1	0,4	-0,7	720	2,2	15,1	-0,9	725
Résidence													
Urbain	1,8	12,0	-0,6	1 767	0,5	6,9	2,0	-0,4	1 781	1,1	10,3	-0,7	1 776
Rural	5,3	20,9	-1,0	2 835	1,5	12,2	0,6	-0,8	2 914	3,8	19,9	-1,1	2 859
Région													
Dakar	1,1	10,4	-0,5	840	0,1	5,0	3,1	-0,3	842	0,1	7,4	-0,5	840
Ziguinchor	0,6	10,3	-0,8	150	0,7	5,1	1,0	-0,4	151	0,3	8,4	-0,7	150
Diourbel	3,5	17,5	-0,9	519	2,4	17,1	0,5	-0,9	546	5,5	22,3	-1,2	528
Saint-Louis	5,4	22,9	-0,9	362	0,7	8,0	0,6	-0,6	377	1,3	15,9	-0,9	363
Tambacounda	9,7	23,5	-1,0	228	1,6	17,8	1,0	-0,9	237	6,9	26,6	-1,1	232
Kaolack	3,5	14,6	-0,8	362	0,5	9,3	0,8	-0,8	364	3,0	13,8	-1,0	362
Thiès	3,0	15,9	-0,9	637	0,4	6,7	0,3	-0,5	641	2,2	12,5	-0,9	640
Louga	5,8	18,0	-0,9	275	1,1	10,6	1,3	-0,7	284	2,7	17,1	-1,0	284
Fatick	2,2	15,9	-0,9	299	0,5	11,3	0,6	-0,8	304	1,5	15,9	-1,0	302
Kolda	3,9	17,9	-1,0	233	1,7	9,8	1,2	-0,7	233	2,7	17,2	-1,0	236
Matam	6,7	25,3	-1,3	195	3,7	22,2	0,6	-1,1	202	7,4	31,4	-1,5	197
Kaffrine	7,5	28,4	-1,3	279	1,9	9,3	0,7	-0,7	285	3,0	23,2	-1,2	279
Kédougou	6,2	21,3	-1,1	63	0,7	7,9	0,8	-0,5	64	3,7	14,3	-0,9	63
Sédhiou	6,9	24,5	-1,1	159	1,9	12,8	0,4	-0,6	165	5,9	23,3	-1,1	160

À suivre...

Tableau 11.1—Suite

Caractéristique sociodémographique	Taille-pour-âge ¹				Poids-pour-taille				Poids-pour-âge				
	Pourcentage en dessous de -3 ET	Pourcentage en dessous de -2 ET ²	z score moyen (ET)	Effectif d'enfants	Pourcentage en dessous de -3 ET	Pourcentage en dessous de -2 ET ²	Pourcentage au-dessus de +2 ET	z score moyen (ET)	Effectif d'enfants	Pourcentage en dessous de -3 ET	Pourcentage en dessous de -2 ET ²	z score moyen (ET)	Effectif d'enfants
Niveau d'instruction de la mère⁸													
Aucun	4,9	19,4	-1,0	2 510	1,3	11,9	0,6	-0,7	2 540	3,7	18,2	-1,1	2 529
Primaire	2,2	16,5	-0,8	843	1,0	7,9	1,0	-0,6	847	1,6	14,8	-0,9	849
Moyen/secondaire ou plus	3,2	15,1	-0,7	854	0,8	8,2	2,8	-0,4	857	2,0	13,3	-0,7	861
Manquant	*	*	*	16	*	*	*	*	16	*	*	*	16
Quintile de bien-être économique													
Le plus bas	7,9	25,2	-1,2	1 080	1,7	13,1	0,8	-0,8	1 125	4,5	24,0	-1,3	1 088
Second	4,4	21,4	-1,0	1 024	1,2	11,0	0,6	-0,8	1 051	4,1	19,2	-1,1	1 036
Moyen	2,7	15,0	-0,9	963	1,2	10,5	1,0	-0,7	975	2,3	15,5	-0,9	969
Quatrième	2,6	13,7	-0,8	830	0,9	7,5	1,0	-0,5	836	1,5	10,5	-0,8	837
Le plus élevé	0,6	7,7	-0,3	704	0,0	6,9	2,7	-0,4	708	0,4	7,6	-0,4	706
Ensemble	4,0	17,5	-0,9	4 602	1,1	10,2	1,1	-0,6	4 695	2,8	16,2	-0,9	4 636

Note : Chaque indice est exprimé en termes d'unités d'écart type (ET) par rapport à la médiane des Normes OMS de la croissance de l'enfant. Les valeurs entre parenthèses sont basées sur 25–49 cas non pondérés ; un astérisque indique qu'une valeur est basée sur moins de 25 cas non pondérés et qu'elle a été supprimée.

¹ Les enfants de moins de 2 ans sont mesurés en position allongée alors que tous les autres enfants sont mesurés en position debout.

² Y compris les enfants qui se situent en-dessous de -3 ET de la médiane des Normes OMS de la croissance de l'enfant.

³ Non compris les enfants dont la mère n'a pas été interviewée.

⁴ Les premières naissances multiples (jumeaux, triplés, etc.) sont comptées comme première naissance parce qu'elles n'ont pas d'intervalle avec la naissance précédente.

⁵ L'information n'est disponible que pour les enfants de 0–35 mois.

⁶ Y compris les enfants dont la mère est décédée.

⁷ Non compris les enfants dont la mère n'a pas été pesée et mesurée, les enfants dont la mère n'a pas été interviewée et les enfants dont la mère est enceinte ou a donné naissance à un enfant dans les deux mois précédents. L'état nutritionnel de la mère, basé sur l'IMC (Indice de Masse Corporelle) pour les mères de 20–49 ans et sur l'IMC -pour-âge pour les mères de 15–19 ans tels qu'ils sont présentés aux Tableaux 11.14.1 et 11.14.2.

⁸ Pour les femmes qui n'ont pas été interviewées, l'information provient du questionnaire Ménage. Non compris les enfants dont la mère n'est pas listée dans le questionnaire Ménage.

Tableau 11.2 Suivi de la croissance de l'enfant

Pourcentage d'enfants de moins de 5 ans pour lesquels un prestataire de santé a effectué certaines mesures dans les 3 mois ayant précédé l'enquête, selon certaines caractéristiques sociodémographiques, EDS-C Sénégal 2023

Caractéristique sociodémographique	Poids	Taille	Périmètre brachial (PB)	Poids et taille	Poids, taille et PB	Effectif d'enfants
Âge en mois						
<6	60,8	57,2	46,8	55,8	44,4	954
6–11	60,2	57,7	52,0	56,7	49,6	889
12–23	49,9	46,4	40,6	44,8	38,4	1 949
24–35	30,3	27,9	24,9	27,2	22,7	1 812
36–47	23,7	22,8	20,0	21,7	18,2	2 026
48–59	18,7	16,8	15,4	16,5	14,0	1 875
0–23	55,1	51,7	44,8	50,4	42,5	3 791
24–59	24,2	22,5	20,0	21,7	18,2	5 713
Sexe						
Masculin	36,8	34,4	30,2	33,4	28,1	4 864
Féminin	36,2	33,9	29,6	32,9	27,7	4 640
Âge de la mère						
15–19	32,2	30,2	26,3	29,3	24,8	1 241
20–29	37,6	35,6	31,1	34,6	29,1	4 671
30–39	36,2	33,1	28,8	32,1	26,8	3 155
40–49	39,3	37,9	35,1	36,1	32,2	437
Résidence						
Urbain	42,7	38,9	33,6	38,0	31,7	3 762
Rural	32,4	31,0	27,5	30,0	25,5	5 743
Région						
Dakar	44,6	39,4	33,0	38,6	31,3	1 882
Ziguinchor	35,4	34,7	30,9	34,2	30,2	294
Diourbel	29,7	26,9	24,2	26,0	22,1	1 042
Saint-Louis	51,6	46,7	46,1	45,6	43,9	704
Tambacounda	21,1	20,7	20,5	20,0	19,7	514
Kaolack	42,1	42,3	39,8	40,9	37,4	784
Thiès	39,0	37,2	30,5	36,2	27,9	1 253
Louga	34,2	33,4	32,6	32,2	30,8	539
Fatick	38,1	36,5	35,2	35,0	31,7	614
Kolda	26,9	27,2	25,6	25,8	23,8	458
Matam	22,5	19,7	14,9	19,0	11,8	431
Kaffrine	25,4	24,8	14,5	23,9	13,1	532
Kédougou	40,3	36,3	30,9	35,4	29,9	124
Sédhiou	30,8	29,1	20,4	28,7	19,6	334
Niveau d'instruction de la mère						
Aucun	31,2	29,8	25,6	28,8	23,8	5 356
Primaire	39,0	37,6	32,5	36,1	30,4	1 847
Moyen/secondaire ou plus	46,9	41,6	37,9	41,0	35,6	2 301
Quintile de bien-être économique						
Le plus bas	29,0	27,7	25,2	26,5	23,1	2 197
Second	34,7	33,3	29,4	32,5	27,5	2 111
Moyen	34,6	33,2	28,5	31,9	26,3	1 905
Quatrième	41,9	38,7	33,3	38,1	31,7	1 652
Le plus élevé	45,7	40,4	35,1	39,4	33,1	1 640
Ensemble	36,5	34,1	29,9	33,2	27,9	9 504

Note : « Taille » fait référence à la longueur (mesure en position couchée) ou taille (mesure en position debout).

Tableau 11.3 Allaitement initial

Pourcentage d'enfants nés au cours des 2 dernières années ayant déjà été allaités, pourcentage ayant commencé à être allaité dans l'heure qui a suivi la naissance et pourcentage ayant été exclusivement allaité pendant les 2 premiers jours après la naissance, selon certaines caractéristiques sociodémographiques, EDS-C Sénégal 2023

Caractéristique sociodémographique	Pourcentage ayant été allaité	Pourcentage ayant commencé à être allaité dans l'heure qui a suivi la naissance	Pourcentage exclusivement allaité pendant les 2 premiers jours après la naissance ¹	Effectif d'enfants nés au cours des 2 dernières années
Sexe				
Masculin	93,1	35,2	47,4	2 003
Féminin	94,0	41,2	48,5	1 889
Conseil sur l'allaitement au cours des soins prénatals²				
A reçu le conseil	94,4	41,5	53,3	1 961
N'a pas reçu de conseil/ne sait pas	94,0	34,5	42,6	1 736
N'a pas reçu de soins prénatals	80,6	36,1	41,5	186
Assistance à l'accouchement				
Personnel de santé ³	93,6	37,9	48,1	3 637
Accoucheuse traditionnelle	93,4	50,2	59,5	80
Autre	93,0	35,6	40,7	115
Personne	87,5	41,6	30,5	57
Lieu de l'accouchement				
Établissement de santé	93,6	37,8	48,1	3 593
Maison	92,7	43,6	45,0	283
Autre	*	*	*	16
Type d'accouchement				
Accouchement par voie basse	93,6	40,6	49,3	3 416
Césarienne	93,0	20,8	37,7	460
Conseil sur l'allaitement durant les soins postnatals^{2,4}				
A reçu le conseil	94,4	42,9	45,8	1 616
N'a pas reçu le conseil/ne sait pas	93,9	35,3	49,8	2 157
Observation de l'allaitement pendant les soins prénatals^{2,4}				
Observé	94,5	44,5	46,3	1 386
Non observé/ne sait pas	93,9	35,1	49,2	2 387
Résidence				
Urbain	93,2	31,0	46,4	1 537
Rural	93,7	42,8	48,9	2 354
Région				
Dakar	95,1	22,8	48,7	780
Ziguinchor	89,4	35,7	63,9	113
Diourbel	94,3	29,1	32,2	424
Saint-Louis	92,8	50,1	26,7	280
Tambacounda	91,1	60,8	70,9	216
Kaolack	94,3	37,8	48,3	299
Thiès	92,4	23,1	39,5	506
Louga	89,5	50,2	47,9	235
Fatick	94,9	42,4	55,0	236
Kolda	95,5	56,5	78,7	205
Matam	93,2	78,3	50,3	171
Kaffrine	94,5	32,7	34,0	217
Kédougou	88,3	34,9	53,5	55
Sédhiou	94,8	53,9	71,6	153
Niveau d'instruction de la mère				
Aucun	93,9	41,4	47,0	2 058
Primaire	92,6	37,0	47,2	762
Moyen/secondaire ou plus	93,4	32,6	50,1	1 072
Quintile de bien-être économique				
Le plus bas	93,3	48,1	56,2	903
Second	94,8	43,4	49,0	883
Moyen	91,9	38,0	44,6	772
Quatrième	91,8	29,7	46,0	640
Le plus élevé	95,3	26,4	41,0	694
Ensemble	93,5	38,1	47,9	3 892

Note : Le tableau est basé sur les enfants dont la naissance a eu lieu au cours des 2 années ayant précédé l'enquête, cela qu'ils soient en vie ou décédés au moment de l'enquête. Un astérisque indique qu'une valeur est basée sur moins de 25 cas non pondérés et qu'elle a été supprimée.

¹ Concerne les enfants qui n'ont reçu rien d'autre que le lait maternel pour manger et pour boire au cours des 2 premiers jours après l'accouchement. Y compris 3 enfants pour lesquels les informations sur l'assistance à l'accouchement sont manquantes. Un astérisque indique qu'une valeur est basée sur moins de 25 cas non pondérés et qu'elle a été supprimée.

² L'information n'est disponible que pour la naissance vivante la plus récente.

³ Médecin, infirmière/sage-femme ou auxiliaire sage-femme.

⁴ On a demandé aux femmes si un prestataire de santé leur avait donné des conseils sur l'allaitement dans les 2 premiers jours après leur naissance vivante la plus récente, quel que soit le lieu de l'accouchement.

Tableau 11.4. Allaitement selon l'âge

Parmi les plus jeunes enfants de 0–5 mois vivant avec leur mère, pourcentage exclusivement allaité et pourcentage recevant une alimentation mixte lactée ; et, parmi tous les enfants de 12–23 mois, pourcentage actuellement allaité ; et, parmi tous les enfants de 0–23 mois, pourcentage nourri avec un biberon, selon certaines caractéristiques sociodémographiques, EDS-C Sénégal 2023

Caractéristique sociodémographique	Parmi les plus jeunes enfants de 0–5 mois vivant avec leur mère :			Parmi tous les enfants de 12–23 mois :		Parmi tous les enfants de 0–23 mois :	
	Pourcentage exclusivement allaité	Pourcentage recevant une alimentation mixte lactée ¹	Effectif d'enfants	Pourcentage actuellement allaité ²	Effectif d'enfants	Pourcentage nourri avec un biberon	Effectif d'enfants
Âge en mois							
0–1	59,6	4,1	253	na	na	11,6	258
2–3	37,9	13,6	319	na	na	18,7	324
4–5	13,9	22,0	366	na	na	21,9	372
6–11	na	na	na	na	na	21,4	889
12–15	na	na	na	95,6	756	15,3	756
16–19	na	na	na	76,2	696	9,3	696
20–23	na	na	na	32,9	497	8,7	497
Sexe							
Masculin	36,0	14,5	461	74,2	994	16,3	1 934
Féminin	32,8	14,2	478	71,1	955	14,6	1 857
Résidence							
Urbain	30,2	23,7	354	70,8	819	21,7	1 505
Rural	37,0	8,6	585	74,0	1 130	11,3	2 287
Région							
Dakar	29,2	28,6	180	74,8	441	24,3	766
Ziguinchor	(25,1)	(18,7)	31	67,5	52	23,0	113
Diourbel	37,8	6,3	106	59,0	187	15,4	410
Saint-Louis	43,4	18,1	79	66,6	137	14,0	273
Tambacounda	26,0	17,9	55	74,2	106	6,6	209
Kaolack	21,7	12,2	72	81,5	152	13,8	298
Thiès	35,1	6,1	123	68,1	240	8,2	493
Louga	36,1	4,6	48	67,5	135	11,5	224
Fatick	41,9	11,8	47	85,6	122	12,9	233
Kolda	51,6	8,3	51	87,3	95	13,3	196
Matam	35,0	25,0	45	64,7	82	17,7	163
Kaffrine	22,1	5,5	54	73,3	100	15,5	213
Kédougou	43,8	15,0	14	70,5	27	32,5	54
Sédhiou	52,3	5,4	35	82,5	73	10,6	146
Niveau d'instruction de la mère							
Aucun	34,0	10,0	514	74,9	1 023	11,5	2 008
Primaire	38,5	15,9	183	74,8	381	16,1	732
Moyen/secondaire ou plus	32,1	22,2	242	67,0	545	22,6	1 052
Quintile de bien-être économique							
Le plus bas	38,4	8,8	215	76,0	442	10,4	880
Second	37,7	8,7	200	79,1	441	11,2	854
Moyen	30,0	12,3	222	68,7	364	15,7	752
Quatrième	28,0	22,3	150	64,5	324	18,5	627
Le plus élevé	37,2	24,6	152	72,1	377	24,4	678
Ensemble	34,4	14,3	939	72,7	1 949	15,5	3 791

Note : L'allaitement se réfère à une période de « 24-heures » (hier durant le jour ou la nuit). Les valeurs entre parenthèses sont basées sur 25–49 cas non pondérés.

na = non applicable

¹ A reçu le lait maternel et une préparation pour nourrissons et/ou du lait d'animal. Exclut les boissons au yaourt car elles ne sont généralement pas données comme un substitut au lait maternel. N'inclut pas les laits de soja et de noix.

² Corresponds à l'indicateur ANJE 'Allaitement continu'

Tableau 11.5 Type d'allaitement selon l'âge

Répartition (en %) des plus jeunes enfants de 0–5 mois vivant avec leur mère, par catégorie d'alimentation, selon l'âge en mois, EDS-C Sénégal 2023

Âge en mois	Allaité seulement (exclusivement allaité)	Allaité et eau plate seulement	Allaité et liquides non lactés ¹	Allaité et lait d'animal et/ou lait maternisé ²	Allaité et aliments solides, semi-solides ou mous ³	Non allaité	Ne sait pas ⁴	Total	Effectifs d'enfants derniers-nés de 0–5 mois vivant avec leur mère
0–1	59,6	21,0	2,7	3,8	4,3	5,3	3,3	100,0	253
2–3	37,9	36,7	2,2	10,8	4,5	2,7	5,1	100,0	319
4–5	13,9	33,8	4,9	14,3	28,7	1,8	2,7	100,0	366
0–5	34,4	31,3	3,4	10,3	13,9	3,1	3,7	100,0	939

Note : La période de référence de l'allaitement est la période de « 24-heures » (hier durant le jour ou la nuit). Les catégories « Allaité seulement », « allaité et eau plate seulement », « allaité et liquides non lactés », « allaité et lait maternisé et/ou lait d'animal », « allaité et aliments solide, semi-solides, ou mous », et « non allaité » sont hiérarchiques et mutuellement exclusives. Lorsqu'ils sont combinés avec les enfants classés dans la catégorie d'alimentation « Ne sait pas », les pourcentages de chaque ligne atteignent 100 %.

¹ Enfants nourris au lait maternel et avec des liquides non lactés (par exemple, jus, tisanes, eau sucrée, eau aromatisée, etc.). Dans cette catégorie, les enfants peuvent aussi avoir reçu de l'eau plate.

² Enfants nourris au lait maternel et au lait d'animal et/ou avec du lait maternisé et/ou une boisson au yaourt à base de lait d'animal. Dans cette catégorie, les enfants, peuvent également avoir reçu des liquides non lactés et/ou de l'eau plate.

³ Enfants nourris au lait maternel et avec des aliments solides, semi-solides ou mous provenant d'un groupe alimentaire. Cela peut inclure des céréales, de la viande, des œufs, des fruits, des légumes, etc. Dans cette catégorie, les enfants peuvent également avoir reçu de l'eau plate, des liquides non lactés et/ou du lait d'animal/préparations pour nourrissons/ des boissons au yaourt à base de lait d'animal.

⁴ Non classifié à cause de réponses « Ne sait pas ».

Tableau 11.6 Liquides consommés par les enfants le jour ou la nuit ayant précédé l'interview

Pourcentage d'enfants derniers-nés de moins de 2 ans vivant avec leur mère, par type de liquides consommés le jour ou la nuit ayant précédé l'interview, selon l'âge et selon qu'ils sont, ou non, allaités EDS-C Sénégal 2023

Âge en mois	Lait d'animal		Yaourts à boire		Jus de fruit et boissons aromatisées au fruit	Sodas, boissons à base de malt, boissons énergétiques et boissons énergisantes	Thé, café, et tisane		Bouillon clair et soupe claire	Autres liquides		Effectif d'enfants derniers-nés de moins de 2 ans vivant avec leur mère		
	Eau plate	Lait maternisé	N'importe lequel	Sucré/Aromatisé			N'importe lequel	Sucré/Aromatisé		N'importe lequel	Sucré		N'importe lequel	Sucrés
ENFANTS ALLAITÉS														
0-1	29,3	3,6	1,3	0,6	0,1	0,0	2,1	0,0	0,5	0,2	0,0	0,8	0,3	240
2-3	54,8	11,0	4,2	2,5	0,8	0,4	1,5	0,5	1,0	0,2	3,9	0,6	0,0	311
4-5	80,3	17,9	7,0	3,4	4,9	4,4	1,3	0,2	1,1	0,5	9,9	0,9	0,0	359
6-8	91,2	13,9	14,1	8,9	10,1	8,1	6,2	1,3	4,0	2,9	19,7	5,4	0,1	486
9-11	89,5	17,9	18,2	10,3	14,2	9,6	12,6	0,5	6,5	3,3	15,7	5,8	0,4	345
12-17	92,4	12,5	24,3	12,5	20,2	15,7	19,7	2,2	13,1	9,1	19,1	5,6	0,8	1 018
18-23	91,4	6,1	27,3	13,8	20,6	13,4	24,4	1,8	34,4	21,7	14,7	5,7	1,0	362
0-5	58,2	11,8	4,5	2,3	2,2	1,9	1,6	0,3	0,9	0,3	5,2	0,8	0,1	910
6-11	90,5	15,6	15,8	9,5	11,8	8,7	8,8	1,0	5,0	3,1	18,0	5,6	0,2	831
12-23	92,1	10,8	25,1	12,9	20,3	15,1	20,9	2,1	18,7	12,4	17,9	5,6	0,9	1 379
6-23	91,5	12,6	21,6	11,6	17,1	12,7	16,4	1,7	13,5	8,9	18,0	5,6	0,6	2 211
Ensemble	81,8	12,4	16,6	8,9	12,7	9,6	12,1	1,3	9,9	6,4	14,2	4,2	0,5	3 121
ENFANTS NON ALLAITÉS														
0-1	*	*	*	*	*	*	*	*	*	*	*	*	*	14
2-3	*	*	*	*	*	*	*	*	*	*	*	*	*	9
4-5	*	*	*	*	*	*	*	*	*	*	*	*	*	7
6-8	*	*	*	*	*	*	*	*	*	*	*	*	*	14
9-11	*	*	*	*	*	*	*	*	*	*	*	*	*	13
12-17	92,1	15,3	26,2	16,2	25,0	17,8	26,3	2,6	22,5	13,6	16,8	10,5	0,0	73
18-23	90,4	14,5	39,2	19,1	34,1	23,6	34,1	8,2	41,5	28,5	21,2	8,4	0,7	404
0-5	(52,6)	(23,5)	(4,9)	(1,3)	(3,4)	(1,3)	(13,5)	(1,3)	(0,0)	(0,0)	(4,0)	(4,2)	(0,0)	29
6-11	(74,4)	(32,6)	(17,1)	(15,3)	(9,0)	(3,1)	(4,7)	(0,0)	(5,1)	(5,1)	(18,4)	(0,0)	(0,0)	27
12-23	90,6	14,6	37,2	18,7	32,7	22,7	32,9	7,3	38,6	26,2	20,5	8,7	0,6	477
6-23	89,7	15,6	36,2	18,5	31,5	21,7	31,4	6,9	36,8	25,1	20,4	8,2	0,6	504
Ensemble	87,7	16,0	34,5	17,6	29,9	20,6	30,4	6,6	34,8	23,7	19,5	8,0	0,6	532

Note : Les valeurs entre parenthèses sont basées sur 25-49 cas non pondérés ; un astérisque indique qu'une valeur est basée sur moins de 25 cas non pondérés et qu'elle a été supprimée.

Tableau 11.7 Aliments consommés par les enfants le jour ou la nuit ayant précédé l'interview

Pourcentage d'enfants derniers-nés de moins de 2 ans vivant avec leur mère, par type d'aliments consommés le jour ou la nuit ayant précédé l'interview, selon l'âge et selon qu'ils sont, ou non, allaités EDS-C Sénégal 2023

Âge en mois	Préparations à base de céréales	Tubercules blancs/pâles, farineux, et plantains	Haricots, pois, lentilles, noix et graines	Fromage et yaourt	Viande, poisson, poulet, abats	Œufs	Fruits et légumes riches en vitamine A	Autres fruits et légumes	Insectes et autres petits aliments protéinés	Huile de palme rouge	Aliments sucrés comme du chocolat, des bonbons des pâtisseries gâteaux biscuits crèmes glacées et des glaces à l'eau ¹	Aliments salés et frits comme les chips, chips soufflés, frites et beignets ²	Autres aliments solides, semi-solides et mous	Effectif d'enfants derniers-nés de moins de 2 ans vivant avec leur mère
ENFANTS ALLAITÉS														
0-1	1,2	0,0	1,5	0,9	1,6	0,4	0,6	0,4	0,0	0,0	0,8	0,7	0,2	240
2-3	1,4	0,5	0,6	0,2	0,9	0,2	0,7	0,3	0,0	1,7	0,3	0,8	0,7	311
4-5	13,1	2,5	2,6	5,6	3,2	1,3	9,8	1,3	0,0	0,5	0,6	2,5	2,9	359
6-8	34,2	11,0	3,3	11,7	11,6	2,0	22,8	7,6	0,0	0,4	7,0	12,2	4,4	486
9-11	58,4	19,5	11,0	14,0	26,3	3,5	36,2	13,4	0,0	0,6	14,4	24,6	9,7	345
12-17	76,9	21,6	19,2	13,6	44,3	10,2	50,4	24,2	0,9	1,6	24,7	36,7	8,8	1 018
18-23	81,4	18,0	19,5	15,0	60,0	7,7	50,7	26,0	0,3	3,4	31,9	37,2	10,6	362
0-5	6,0	1,1	1,6	2,5	2,0	0,7	4,3	0,7	0,0	0,8	0,5	1,5	1,5	910
6-11	44,2	14,5	6,5	12,6	17,7	2,6	28,4	10,0	0,0	0,5	10,1	17,3	6,6	831
12-23	78,1	20,6	19,3	14,0	48,4	9,5	50,5	24,7	0,7	2,1	26,6	36,8	9,3	1 379
6-23	65,3	18,3	14,5	13,5	36,9	6,9	42,2	19,1	0,4	1,5	20,4	29,5	8,3	2 211
Ensemble	48,0	13,3	10,7	10,3	26,7	5,1	31,1	13,8	0,3	1,3	14,6	21,3	6,3	3 121
ENFANTS NON ALLAITÉS														
0-1	*	*	*	*	*	*	*	*	*	*	*	*	*	14
2-3	*	*	*	*	*	*	*	*	*	*	*	*	*	9
4-5	*	*	*	*	*	*	*	*	*	*	*	*	*	7
6-8	*	*	*	*	*	*	*	*	*	*	*	*	*	14
9-11	*	*	*	*	*	*	*	*	*	*	*	*	*	13
12-17	90,1	30,7	25,3	35,6	54,0	8,9	67,5	40,8	1,6	0,0	34,5	45,1	12,2	73
18-23	92,8	24,7	26,3	19,1	68,7	17,9	59,2	30,4	1,2	6,0	44,3	47,1	14,3	404
0-5	(3,4)	(2,9)	(1,3)	(2,7)	(3,4)	(1,3)	(6,1)	(10,4)	(0,0)	(1,3)	(3,4)	(1,3)	(0,0)	29
6-11	(45,6)	(9,4)	(12,3)	(10,1)	(13,9)	(2,2)	(47,8)	(9,2)	(0,0)	(0,0)	(9,5)	(10,0)	(0,0)	27
12-23	92,4	25,6	26,2	21,6	66,5	16,5	60,5	32,0	1,3	5,1	42,8	46,8	14,0	477
6-23	89,9	24,8	25,4	21,0	63,6	15,8	59,8	30,8	1,2	4,8	41,0	44,8	13,2	504
Ensemble	85,2	23,6	24,1	20,0	60,4	15,0	56,9	29,7	1,2	4,6	38,9	42,4	12,5	532

Note : Se reporter au questionnaire pour la liste des liquides et aliments. Les valeurs entre parenthèses sont basées sur 25-49 cas non pondérés ; un astérisque indique qu'une valeur est basée sur moins de 25 cas non pondérés et qu'elle a été supprimée.

¹ Aliments sentinelles sucrés tels que le chocolat, les confiseries, les pâtisseries, les gâteaux, les biscuits, les crèmes glacées et les glaces à l'eau.

² Aliments sentinelles frits et salés tels que les chips, les beignets, les frites, les beignets froids et les nouilles instantanées.

Tableau 11.8 Diversification alimentaire minimum, nombre minimum de repas et apport alimentaire minimum acceptable parmi les enfants

Pourcentage des plus jeunes enfants de 6–23 mois vivant avec leur mère qui ont reçu, durant le jour ou la nuit ayant précédé l'interview, la diversité alimentaire minimale, la fréquence minimale des repas et l'apport alimentaire minimum acceptable, par statut d'allaitement, selon certaines caractéristiques sociodémographiques, EDS-C Sénégal 2023

Caractéristique sociodémographique	Parmi les plus jeunes enfants de 6–23 mois, allaités, et vivant avec leur mère, pourcentage ayant reçu :				Parmi les plus jeunes enfants de 6–23 mois, non allaités, et vivant avec leur mère, pourcentage ayant reçu :					Parmi les plus jeunes enfants de 6–23 mois, non allaités, et vivant avec leur mère, pourcentage ayant reçu :			
	Diversité alimentaire minimale ¹	Fréquence minimale des repas ²	Apport alimentaire minimum acceptable ³	Effectif d'enfants de 6–23 mois allaités	Fréquence minimale des repas lactés ⁴	Diversité alimentaire minimale ¹	Fréquence minimale des repas ⁵	Apport alimentaire minimum acceptable ⁶	Effectif d'enfants de 6–23 mois non allaités	Diversité alimentaire minimale ¹	Fréquence minimale des repas ⁷	Apport alimentaire minimum acceptable ⁸	Effectif d'enfants de 6–23 mois
Âge en mois													
6–11	9,5	23,1	4,0	831	(46,1)	(6,8)	(27,0)	(4,3)	27	9,4	23,2	4,0	859
6–8	6,1	27,1	4,0	486	*	*	*	*	14	6,0	26,5	4,0	500
9–11	14,4	17,4	4,0	345	*	*	*	*	13	14,3	18,5	4,0	358
12–17	34,4	20,0	6,7	1 018	53,5	28,5	25,8	2,8	73	34,0	20,4	6,4	1 091
18–23	39,0	20,1	8,7	362	48,3	31,5	42,1	12,9	404	35,0	31,7	10,9	765
Sexe													
Masculin	25,8	22,3	6,8	1 147	48,7	27,3	41,7	9,2	252	26,0	25,8	7,2	1 399
Féminin	25,8	20,0	5,2	1 063	49,2	32,2	36,2	12,8	252	27,1	23,1	6,6	1 315
Résidence													
Urbain	30,8	18,8	5,3	868	56,8	35,4	41,6	10,3	231	31,8	23,6	6,3	1 099
Rural	22,6	22,7	6,5	1 342	42,3	25,0	36,7	11,6	273	23,0	25,1	7,3	1 615
Région													
Dakar	32,8	18,2	5,4	448	(56,7)	(33,8)	(40,7)	(8,1)	106	33,0	22,5	5,9	554
Ziguinchor	14,9	31,5	7,8	62	*	*	*	*	16	13,6	32,5	6,1	78
Diourbel	23,3	40,3	12,9	224	(36,8)	(36,7)	(41,5)	(11,4)	66	26,4	40,6	12,6	290
Saint-Louis	45,0	18,6	8,0	138	(67,6)	(45,3)	(47,2)	(21,3)	46	45,1	25,8	11,4	184
Tambacounda	19,4	20,7	2,1	119	(45,6)	(18,5)	(20,9)	(5,5)	24	19,2	20,7	2,7	143
Kaolack	26,2	11,1	2,0	189	(56,8)	(27,4)	(49,3)	(20,0)	28	26,4	16,0	4,3	217
Thiès	22,5	21,6	6,5	282	(46,1)	(33,5)	(45,4)	(11,6)	69	24,7	26,3	7,5	352
Louga	30,7	8,5	2,1	126	50,2	36,7	24,8	11,1	42	32,2	12,6	4,4	168
Fatick	22,7	18,1	6,1	163	(42,1)	(11,3)	(42,7)	(11,3)	18	21,6	20,6	6,6	181
Kolda	22,4	22,4	7,4	128	*	*	*	*	12	21,6	23,6	7,5	141
Matam	30,8	21,9	10,1	83	65,2	27,0	41,3	16,2	25	29,9	26,5	11,5	109
Kaffrine	16,3	22,6	5,2	125	29,7	15,0	36,2	5,5	28	16,1	25,0	5,2	153
Kédougou	14,7	22,7	2,4	31	(31,0)	(14,3)	(34,8)	(8,2)	8	14,6	25,2	3,6	39
Sédhiou	9,4	24,4	1,7	93	(13,9)	(2,9)	(10,0)	(0,0)	13	8,6	22,7	1,5	106
Niveau d'instruction de la mère													
Aucun	24,8	21,5	5,7	1 179	44,0	26,2	37,4	11,6	242	25,0	24,2	6,7	1 421
Primaire	25,4	19,7	5,0	433	54,6	36,3	32,1	8,7	88	27,3	21,8	5,7	521
Moyen/secondaire ou plus	28,0	21,7	7,3	599	52,9	31,4	44,7	11,3	174	28,8	26,8	8,2	773
Quintile de bien-être économique													
Le plus bas	17,8	20,0	4,8	531	37,0	17,5	28,2	8,9	104	17,8	21,3	5,4	634
Second	23,7	21,4	6,0	532	54,5	23,9	45,0	13,2	85	23,8	24,7	7,0	617
Moyen	30,7	23,4	9,3	397	47,1	32,6	37,0	9,2	103	31,1	26,2	9,3	500
Quatrième	29,7	20,5	3,7	346	47,1	38,6	42,3	10,8	110	31,9	25,8	5,4	456
Le plus élevé	30,8	20,9	6,4	405	60,2	34,6	43,3	13,2	102	31,5	25,4	7,7	507
Ensemble	25,8	21,2	6,0	2 211	48,9	29,8	39,0	11,0	504	26,5	24,5	6,9	2 714

Note : Les valeurs entre parenthèses sont basées sur 25 cas non pondérés ; un astérisque indique qu'une valeur est basée sur moins de 25 cas non pondérés et qu'elle a été supprimée.

¹ Les enfants qui ont reçu une diversité alimentaire minimale sont ceux qui ont consommé des aliments appartenant à, au moins, 5 groupes d'aliments parmi les 8 groupes suivants : a. lait maternel; b. céréales, racines, tubercules blancs/pâles et plantains ; c. haricots, pois, lentilles, noix et graines; d. produits laitiers (en boîte, en poudre, ou lait d'animal frais, lait maternisé, yaourt, fromage); e. produits carnés (viande, poisson, volaille, abats); f. œufs; g. fruits et légumes riches en vitamine ; h. autres fruits et légumes.

² Les enfants allaités qui ont reçu la fréquence minimale des repas sont ceux qui ont consommé des aliments solides, semi-solides ou mous au moins 2 fois par jour dans le groupe d'âges 6–8 mois et au moins 3 fois par jour dans le groupe d'âges 9–23 mois.

³ Sont considérés comme ayant reçu un apport alimentaire minimum acceptable, les enfants allaités dont l'alimentation comprend la diversité alimentaire minimale (footnote 1) et la fréquence minimale des repas (footnote 2).

⁴ Sont considérés comme ayant reçu la fréquence minimale des repas lactés, les enfants non allaités ayant reçu au moins 2 repas comprenant du lait maternisé, du lait en conserve ou en poudre, ou du lait frais d'animal ainsi que du yaourt solide ou à boire.

⁵ Les enfants non allaités qui ont reçu la fréquence minimale des repas sont ceux qui ont reçu des aliments solides, semi-solides ou mous ou des aliments lactés au moins 4 fois par jour. Au moins un de ces repas doit contenir de aliments solides, semi-solides, ou mous.

⁶ Sont considérés comme ayant reçu un apport alimentaire minimum acceptable, les enfants non allaités dont l'alimentation comprend la diversité alimentaire minimale (footnote 1), la fréquence minimale des repas lactés (footnote 4), et la fréquence minimale des repas (footnote 5).

⁷ La fréquence minimale des repas consiste à recevoir le nombre minimum recommandé de repas par jour en fonction de l'âge de l'enfant et selon qu'il est, ou non, allaité tel que défini aux notes de bas de page 2 et 5.

⁸ Sont considérés comme ayant reçu un apport alimentaire minimum acceptable, les enfants dont l'alimentation comprend la diversité alimentaire minimale (footnote 1), la fréquence minimale des repas (footnote 2 pour ceux allaités et footnote 5 pour ceux non allaités), et la fréquence minimale des repas lactés (footnote 4 pour les enfants non allaités).

Tableau 11.9 Consommation d'œufs et/ou de produits d'origine animale et pratiques alimentaires malsaines parmi les enfants de 6–23 mois

Pourcentage d'enfants les plus jeunes de 6–23 mois vivant avec leur mère et qui ont consommé des œufs et/ou des produits carnés, et pourcentage ayant eu des pratiques alimentaires malsaines spécifiées, durant le jour ou la nuit ayant précédé l'interview, selon certaines caractéristiques sociodémographiques, EDS-C Sénégal 2023

Caractéristique sociodémographique	Œufs et/ou produits carnés (viande, poisson, volaille, abats)	Pratiques alimentaires malsaines :			Effectif d'enfants derniers-nés de 6–23 mois vivant avec leur mère
		Boissons sucrées ¹	Nourritures malsaines ²	Aucun légume ou fruit ³	
Âge en mois					
6–11	18,9	25,1	21,4	64,4	859
6–8	12,7	20,8	15,6	72,2	500
9–11	27,5	31,2	29,5	53,5	358
12–17	49,2	45,9	45,9	40,2	1 091
18–23	67,8	61,0	51,7	35,8	765
Sexe					
Masculin	44,6	41,5	39,8	46,9	1 399
Féminin	45,2	45,8	39,8	46,3	1 315
Allaitement					
Allaité	39,9	38,7	36,3	50,0	2 211
Non allaité	66,7	64,9	55,1	31,7	504
Résidence					
Urbain	47,9	51,9	49,5	44,5	1 099
Rural	42,8	37,9	33,2	48,1	1 615
Région					
Dakar	44,9	55,6	56,1	43,8	554
Ziguinchor	42,7	26,0	19,1	59,6	78
Diourbel	43,6	47,9	34,3	40,7	290
Saint-Louis	57,6	59,5	48,1	34,8	184
Tambacounda	32,4	41,3	26,3	63,5	143
Kaolack	55,4	37,7	29,8	45,1	217
Thiès	51,1	44,0	53,4	40,0	352
Louga	42,5	47,8	46,6	42,4	168
Fatick	42,1	25,8	37,6	54,9	181
Kolda	41,2	35,2	23,6	56,7	141
Matam	49,6	51,9	33,9	39,6	109
Kaffrine	38,7	34,4	22,0	51,7	153
Kédougou	20,5	26,4	19,0	59,8	39
Sédhiou	28,8	13,9	18,2	65,3	106
Niveau d'instruction de la mère					
Aucun	43,7	42,0	35,7	49,1	1 421
Primaire	46,0	43,6	43,9	42,7	521
Moyen/secondaire ou plus	46,3	46,4	44,5	44,7	773
Quintile de bien-être économique					
Le plus bas	38,2	32,0	20,9	54,3	634
Second	45,4	36,6	36,1	48,2	617
Moyen	47,8	48,9	46,1	42,2	500
Quatrième	52,0	52,0	49,8	44,5	456
Le plus élevé	43,2	53,7	52,8	41,4	507
Ensemble	44,9	43,6	39,8	46,6	2 714

¹ Boissons sucrées incluant lait sucré/aromatisé et yaourts à boire, laits sucrés/aromatisés à base de soja ou de noix, jus de fruit et boissons aromatisées aux fruits, boissons aromatisées au chocolat, sodas, boissons à base de malt, boissons énergétiques, et boissons énergisantes, thé, café, tisane sucrée et autres boissons sucrées.

² Les aliments malsains constituent un groupe d'aliments sentinelles courants incluant des aliments sucrés comme le chocolat, les confiseries, pâtisseries, gâteaux, biscuits, crèmes glacées, glaces à l'eau, et des aliments frits et salés comme les chips, chips soufflés, beignets, frites, nouilles instantanées.

³ Pas de fruit ou légumes riches en vitamine A et aucun autre fruit ou légume.

Tableau 11.10 Indicateurs d'évaluation des Pratiques d'Alimentation du Nourrisson et du Jeune Enfant (PANJE)

PANJE N°	Sigle	EDS-C 2023 N° du tableau	Pourcentage d'enfants nourris en suivant les différentes pratiques PANJE, EDS-C Sénégal 2023		
			Indicateur	Définition et dénominateur de l'indicateur	Pourcentage
1	EvBF	11.3	Déjà allaité ¹	Pourcentage d'enfants nés au cours des 2 dernières années ayant déjà été allaités	93,5
				Nombre d'enfants nés au cours des 2 dernières années	3 892
2	EIBF	11.3	Initiation précoce de l'allaitement au sein ¹	Pourcentage d'enfants nés au cours des 2 dernières années qui ont été mis au sein dans l'heure qui a suivi leur naissance	38,1
				Nombre d'enfants nés au cours des 2 dernières années	3 892
3	EBF2D	11.3	Exclusivement allaité pendant les 2 jours qui ont suivi la naissance ¹	Pourcentage d'enfants nés au cours des 2 dernières années exclusivement allaités au lait maternel pendant les 2 jours qui ont suivi la naissance	47,9
				Nombre d'enfants nés au cours des 2 dernières années	3 892
4	EBF	11.4	Allaitement exclusif du nourrisson à moins de 6 mois	Pourcentage d'enfants de 0–5 mois qui ont été exclusivement allaités au lait maternel le jour précédent	34,4
				Nombre d'enfants derniers-nés de 0–5 mois vivant avec leur mère	939
5	MixMF	11.4	Alimentation mixte lactée des enfants de moins de 6 mois	Pourcentage d'enfants de 0–5 mois ayant reçu le lait maternel et un lait maternisé et/ou du lait d'animal le jour précédent	14,3
				Nombre d'enfants derniers-nés de 0–5 mois vivant avec leur mère	939
6	CBF	11.4	Allaitement maternel continu à 12–23 mois	Pourcentage d'enfants de 12–23 mois ayant reçu du lait maternel le jour précédent	72,7
				Nombre d'enfants de 12–23 mois	1 949
7	ISSSF	-	Introduction d'aliments solides, semi-solides ou mous 6–8 mois	Pourcentage d'enfants de 6–8 mois ayant consommé des aliments solides, semi-solides ou mous le jour précédent	57,8
				Nombre d'enfants derniers-nés de 6–8 mois vivant avec leur mère	500
8	MDD	11.8	Diversification alimentaire minimum 6–23 mois	Pourcentage d'enfants de 6–23 mois ayant consommé le jour précédent des aliments et des boissons d'au moins 5 groupes parmi les 8 groupes définis	26,5
				Nombre d'enfants derniers-nés de 6–23 mois vivant avec leur mère	2 714
9	MMF	11.8	Fréquence minimale des repas 6–23 mois	Pourcentage d'enfants de 6–23 mois qui ont consommé, au moins le nombre minimum de fois le jour précédent, des aliments solides, semi-solides ou mous (incluant aussi les produits laitiers pour les enfants non allaités)	24,5
				Nombre d'enfants derniers-nés de 6–23 mois vivant avec leur mère	2 714
10	MMFF	11.8	Fréquence minimale des repas lactés pour les enfants de 6–23 mois non allaités	Pourcentage d'enfants de 6–23 mois non allaités qui ont reçu, le jour précédent, au moins 2 repas lactés	48,9
				Nombre d'enfants derniers-nés de 6–23 mois vivant avec leur mère qui n'étaient pas allaités	504
11	MAD	11.8	Apport alimentaire minimum acceptable à 6–23 mois	Pourcentage d'enfants de 6–23 mois ayant reçu, le jour précédent, l'apport alimentaire minimum acceptable	6,9
				Nombre d'enfants derniers-nés de 6–23 mois vivant avec leur mère	2 714
12	EFF	11.9	Consommation d'œufs et/ou de produits carnés à 6–23 mois	Pourcentage d'enfants de 6–23 mois ayant consommé, le jour précédent, des œufs et/ou des produits carnés	44,9
				Nombre d'enfants derniers-nés de 6–23 mois vivant avec leur mère	2 714
13	SWB	11.9	Consommation de boissons sucrées à 6–23 mois	Pourcentage d'enfants de 6–23 mois qui ont consommé, le jour précédent des boissons sucrées	43,6
				Nombre d'enfants derniers-nés de 6–23 mois vivant avec leur mère	2 714
14	UFC	11.9	Consommation de nourriture malsaine à 6–23 mois	Pourcentage d'enfants de 6–23 mois qui ont consommé, le jour précédent, des aliments malsains courants	39,8
				Nombre d'enfants derniers-nés de 6–23 mois vivant avec leur mère	2 714
15	ZVF	11.9	Pas de consommation de légumes ou de fruits à 6–23 mois	Pourcentage d'enfants de 6–23 mois qui n'ont consommé aucun légume ou fruit le jour précédent	46,6
				Nombre d'enfants derniers-nés de 6–23 mois vivant avec leur mère	2 714
16	BoF	11.4	Nourri au biberon 0–23 mois	Pourcentage d'enfants de 0–23 mois nourris avec un biberon le jour précédent	15,5
				Nombre d'enfants de 0–23 mois	3 791

¹ Y compris les enfants nés au cours des 2 années ayant précédé l'enquête, que les enfants soient vivants ou décédés au moment de l'interview.

Tableau 11.11 Conseil sur l'alimentation du nourrisson et du jeune enfant

Parmi les femmes de 15–49 ans dont l'enfant le plus jeune de 6–23 mois vit avec elles, pourcentage ayant parlé, dans les 6 derniers mois, avec un prestataire de santé ou un agent de santé communautaire de la façon ou de quoi nourrir leur enfant, selon certaines caractéristiques sociodémographiques, EDS-C Sénégal 2023

Caractéristique sociodémographique	Conseillée dans les 6 derniers mois sur l'alimentation de leur enfant	Effectif de femmes dont l'enfant le plus jeune de 6–23 mois vit avec elles
Âge de l'enfant en mois		
6–11	11,9	859
12–23	12,0	1 856
Sexe de l'enfant		
Masculin	11,9	1 399
Féminin	12,1	1 315
Groupe d'âges		
15–19	12,3	194
20–29	11,5	1 360
30–39	12,4	975
40–49	12,5	186
Résidence		
Urbain	14,8	1 099
Rural	10,1	1 615
Région		
Dakar	17,4	554
Ziguinchor	15,6	78
Diourbel	10,5	290
Saint-Louis	6,5	184
Tambacounda	3,8	143
Kaolack	13,4	217
Thiès	15,2	352
Louga	5,2	168
Fatick	16,1	181
Kolda	11,3	141
Matam	3,7	109
Kaffrine	11,5	153
Kédougou	7,3	39
Sédhiou	6,9	106
Niveau d'instruction		
Aucun	9,3	1 421
Primaire	13,9	521
Moyen/secondaire ou plus	15,5	773
Quintile de bien-être économique		
Le plus bas	8,4	634
Second	9,9	617
Moyen	11,9	500
Quatrième	18,6	456
Le plus élevé	13,0	507
Ensemble	12,0	2 714

Tableau 11.12 Suppléments en micronutriments et déparasitage parmi les enfants

Parmi les enfants de 6–59 mois, pourcentage à qui on a donné, dans les 12 derniers mois, du fer, en comprimés ou en sirop, des micronutriments en poudre et des suppléments contenant du fer et pourcentage à qui on a donné, dans les 6 derniers mois, des suppléments de vitamine A ; parmi les enfants de 12–59 mois, pourcentage à qui on a donné, dans les 6 derniers mois, des médicaments pour le déparasitage, selon certaines caractéristiques sociodémographiques, EDS-C Sénégal 2023

Caractéristique sociodémographique	Parmi les enfants de 6–59 mois :			Parmi les enfants de 12–59 mois :	
	Pourcentage à qui on a donné des suppléments de fer dans les 12 derniers mois ^{1,2}	Pourcentage à qui on a donné des suppléments de vitamine A dans les 6 derniers mois ^{1,3}	Effectif d'enfants	Pourcentage à qui on a donné des médicaments pour le déparasitage dans les 6 derniers mois ⁴	Effectif d'enfants
Âge en mois					
6–8	13,6	32,4	517	na	na
9–11	17,2	42,7	371	na	na
12–17	17,4	37,9	1 125	30,8	1 125
18–23	20,1	29,3	824	34,4	824
24–35	19,4	21,5	1 812	36,0	1 812
36–47	20,0	13,9	2 026	34,2	2 026
48–59	17,6	10,7	1 875	27,7	1 875
6–23	17,5	35,0	2 838	32,3	1 949
24–59	19,0	15,3	5 713	32,6	5 713
Sexe					
Masculin	18,5	22,2	4 398	32,6	3 924
Féminin	18,5	21,5	4 152	32,5	3 738
Allaitement⁵					
Allaité	17,0	35,0	2 360	29,5	1 503
Non allaité	19,5	24,3	2 290	37,1	2 258
Âge de la mère					
15–19	16,5	20,3	312	19,2	234
20–29	17,8	21,5	3 872	31,0	3 446
30–39	19,2	21,7	3 489	35,2	3 165
40–49	19,3	24,2	877	32,6	816
Résidence					
Urbain	22,0	30,2	3 401	48,6	3 076
Rural	16,2	16,3	5 150	21,8	4 586
Région					
Dakar	22,5	36,6	1 697	56,1	1 556
Ziguinchor	22,4	18,8	262	20,8	233
Diourbel	16,5	16,1	935	28,6	819
Saint-Louis	25,2	25,6	623	49,7	568
Tambacounda	26,1	7,7	459	6,8	410
Kaolack	18,5	21,5	713	35,9	638
Thiès	14,2	29,1	1 128	41,3	1 000
Louga	17,5	19,7	491	23,1	450
Fatick	12,7	19,7	566	17,9	504
Kolda	18,4	14,2	406	13,6	357
Matam	14,5	6,9	386	11,8	349
Kaffrine	16,6	7,5	477	11,7	420
Kédougou	21,5	17,2	110	20,7	97
Sédhiou	8,6	7,7	298	11,8	261
Niveau d'instruction de la mère					
Aucun	16,8	16,7	4 833	26,1	4 371
Primaire	18,4	26,1	1 662	37,0	1 497
Moyen/secondaire ou plus	22,6	30,4	2 056	44,6	1 795
Quintile de bien-être économique					
Le plus bas	15,6	11,6	1 980	14,1	1 759
Second	15,6	17,5	1 908	20,4	1 697
Moyen	18,7	19,3	1 677	35,3	1 517
Quatrième	20,5	30,0	1 497	45,3	1 349
Le plus élevé	23,8	35,7	1 488	56,2	1 339
Ensemble	18,5	21,8	8 550	32,5	7 662

na = Non applicable

¹ Basé sur la déclaration de la mère.

² Les suppléments contenant du fer incluent les comprimés, le sirop ou les poudres de micronutriments.

³ Basé sur la déclaration de la mère et le carnet de vaccination (quand il est disponible).

⁴ Les médicaments pour les parasites intestinaux sont couramment donnés pour traiter les helminthes et la schistosomiase.

⁵ Information disponible pour les enfants de 0–35 mois seulement.

Tableau 11.14 Aliments et liquides consommés par les femmes le jour ou la nuit ayant précédé l'interview

Pourcentage de femmes de 15–49 ans par type d'aliments et de liquides consommés le jour ou la nuit ayant précédé l'interview, selon certaines caractéristiques sociodémographiques, EDS-C Sénégal 2023

Caractéristique sociodémographique	Aliments à base de céréales	Racines blanches/ pâles contenant de l'amidon, tubercules et plantains	Haricots, pois, lentilles	Noix et graines	Lait, fromage, yaourt, autres produits laitiers	Viande, poisson, volaille, abats	Œufs	Légumes à feuille vert foncé	Autres fruits et légumes riches en vitamine A	Autres légumes	Autres fruits	Insectes et autres petits aliments contenant des protéines	Huile de palme rouge	Aliments sucrés ¹	Aliments frits et salés ²	Jus de fruit ou boissons aromatisées au fruit	Sodas, boissons à base de malt, boissons énergétiques et autres boissons énergisantes	Thé, café et tisanes sucrés et autres boissons sucrées	Effectif de femmes
Groupe d'âges																			
15–19	98,3	42,9	25,8	23,4	46,3	89,6	14,6	38,3	69,7	58,7	18,0	1,6	6,8	30,7	22,4	39,7	10,9	74,9	3 877
20–29	98,2	45,9	26,7	27,3	49,0	89,6	15,9	39,1	69,2	64,6	22,0	2,4	8,3	25,1	17,3	38,6	11,0	83,1	5 645
30–39	98,2	49,2	26,9	26,5	49,5	90,1	16,1	39,5	71,2	67,1	20,6	2,4	7,1	21,4	15,9	36,6	10,2	86,8	4 358
40–49	97,7	50,7	24,2	24,9	48,0	90,2	14,7	43,4	72,1	70,0	20,8	2,3	7,0	21,5	14,3	37,3	10,0	89,6	2 702
Maternité																			
Enceinte	98,3	43,1	24,3	29,4	46,6	88,4	13,1	40,5	71,8	64,7	20,2	2,5	9,0	18,7	17,8	39,7	11,4	76,6	927
Non enceinte ¹²	98,1	47,1	26,3	25,6	48,5	89,9	15,6	39,7	70,2	64,8	20,5	2,2	7,3	25,2	17,6	38,0	10,5	83,6	15 656
Résidence																			
Urbain	97,8	51,8	24,7	19,7	59,4	92,2	21,6	35,1	69,3	64,0	26,9	3,0	8,6	28,8	21,7	45,8	13,8	82,5	8 123
Rural	98,5	42,1	27,6	31,6	37,7	87,6	9,6	44,2	71,3	65,5	14,4	1,5	6,3	21,1	13,7	30,7	7,4	84,0	8 460
Région																			
Dakar	97,5	57,1	25,4	19,4	64,2	92,2	23,9	32,4	65,8	63,1	30,4	3,2	10,3	30,0	23,2	43,5	13,9	82,4	4 209
Ziguinchor	97,3	34,9	15,5	14,9	38,3	92,5	22,3	58,7	66,6	60,6	25,2	0,7	20,0	21,9	15,6	38,9	11,2	72,2	550
Diourbel	98,8	43,2	30,3	23,0	32,2	89,5	13,1	47,2	72,6	66,0	19,2	2,2	2,6	20,2	12,5	37,6	5,8	89,2	1 752
Saint-Louis	97,4	47,4	28,0	9,2	56,8	89,2	11,2	36,5	76,7	74,4	14,9	1,2	2,4	22,5	15,8	41,3	5,0	91,9	1 217
Tambacounda	95,3	38,5	22,3	36,3	27,2	71,2	9,8	28,5	58,6	51,4	24,9	2,5	7,5	20,3	17,8	44,6	15,3	73,4	747
Kaolack	98,1	34,2	25,8	33,3	43,4	93,0	17,3	33,3	71,5	75,2	18,5	1,8	7,8	19,7	19,7	36,6	7,8	79,3	1 149
Thiès	99,3	55,4	25,4	25,2	59,5	94,3	16,3	38,9	76,3	64,2	19,2	1,8	4,0	34,7	21,4	38,8	14,3	85,8	2 539
Louga	98,7	56,1	37,2	29,0	51,4	95,2	13,5	40,7	73,6	70,2	18,5	4,8	2,9	25,9	19,1	41,2	12,6	90,7	924
Fatick	98,2	39,1	26,2	36,7	31,7	90,9	7,3	33,2	68,1	48,5	10,0	1,9	8,0	19,6	11,3	25,1	10,5	71,9	950
Kolda	99,3	20,3	14,9	40,9	28,6	83,6	6,9	53,5	67,4	66,8	6,9	0,2	17,1	11,2	5,7	28,0	5,1	83,3	633
Matam	98,5	44,1	30,6	33,3	61,7	89,0	8,8	40,9	63,3	69,9	18,6	2,0	3,3	33,6	21,4	45,5	7,1	84,3	664
Kaffrine	98,2	43,9	40,4	50,7	18,1	79,1	7,9	51,5	79,8	69,0	14,6	0,6	3,3	10,3	8,3	28,0	6,8	87,4	625
Kédougou	96,9	24,8	8,0	60,4	36,9	65,1	11,2	47,9	59,1	63,7	10,0	1,1	16,1	12,1	5,9	27,4	9,7	76,3	164
Sédhiou	99,4	28,0	11,4	11,2	21,4	87,2	4,1	74,6	76,9	61,0	8,0	1,2	18,9	10,5	5,0	12,9	5,2	73,2	462
Niveau d'instruction																			
Aucun	98,1	44,9	27,7	29,7	40,9	87,4	11,8	43,1	69,2	67,3	16,1	2,0	7,1	19,3	13,0	32,3	7,4	86,9	7 220
Primaire	98,4	48,1	25,2	23,5	53,1	90,4	16,5	37,1	70,3	64,9	21,3	2,5	7,4	25,5	18,3	41,0	11,8	86,1	3 416
Moyen/secondaire ou plus	98,0	48,5	24,9	22,3	54,6	92,5	19,3	37,0	71,7	61,6	25,5	2,3	7,8	31,3	22,9	43,6	13,8	77,1	5 947
Quintile de bien-être économique																			
Le plus bas	97,8	27,8	26,5	37,1	26,8	78,7	4,0	43,3	62,2	58,9	9,4	0,7	8,3	13,3	8,0	19,0	5,4	81,6	2 703
Second	98,4	42,7	28,4	32,2	38,4	89,5	9,7	44,1	74,1	67,4	12,8	1,2	6,9	21,0	14,7	34,1	7,4	83,8	2 983
Moyen	98,6	50,5	27,0	26,5	48,7	91,7	14,9	43,6	73,6	66,6	19,0	2,3	6,4	26,6	17,3	40,9	9,7	84,4	3 362
Quatrième	98,1	52,8	26,4	20,0	57,0	93,2	20,3	35,1	71,8	66,7	24,8	3,3	8,2	27,7	19,4	43,6	11,2	84,5	3 552
Le plus élevé	97,7	54,5	23,3	17,7	62,4	93,1	23,8	34,9	68,9	63,5	31,3	2,9	7,5	31,7	25,1	46,9	16,6	81,8	3 983
Ensemble	98,1	46,8	26,2	25,8	48,3	89,9	15,5	39,7	70,3	64,8	20,5	2,2	7,4	24,9	17,6	38,1	10,6	83,2	16 583

Note : Se reporter au questionnaire pour la liste des liquides et des aliments.

¹ Les aliments sucrés sentinelles incluent le chocolat, les confiseries, pâtisseries, gâteaux, biscuits, crèmes glacées ou glaces à l'eau.² Les aliments frits et salés sentinelles incluent les chips Crax, frites de pomme de terre, patates frites, akara, fattaya ou poisson frit.

Tableau 11.15 Diversification alimentaire minimum et consommation d'aliments et de boissons malsaines parmi les femmes

Pourcentage de femmes de 15–49 ans qui consomment des boissons sucrées, pourcentage qui consomment des aliments malsains sentinelles et pourcentage dont l'alimentation correspond aux critères de la diversification alimentaire minimum pour les femmes, selon certaines caractéristiques sociodémographiques, EDS-C Sénégal 2023

Caractéristique sociodémographique	Diversification alimentaire minimum pour les femmes ¹	Consommation de boissons sucrées ²	Consommation d'aliments malsains ³	Effectif de femmes
Groupe d'âges				
15–19	58,2	84,7	41,6	3 877
20–29	63,3	90,0	34,3	5 645
30–39	64,9	91,1	30,7	4 358
40–49	65,0	92,6	29,5	2 702
Maternité				
Enceinte	62,3	86,6	29,9	927
Non enceinte ⁴	62,9	89,6	34,5	15 656
Résidence				
Urbain	65,5	90,9	40,0	8 123
Rural	60,3	88,1	28,7	8 460
Région				
Dakar	66,9	90,9	42,2	4 209
Ziguinchor	58,9	83,0	31,3	550
Diourbel	63,4	92,3	26,8	1 752
Saint-Louis	64,5	95,0	33,3	1 217
Tambacounda	42,7	82,5	26,8	747
Kaolack	63,1	86,7	33,3	1 149
Thiès	68,4	91,9	46,1	2 539
Louga	69,3	95,1	36,1	924
Fatick	47,4	79,1	25,9	950
Kolda	56,8	86,0	14,3	633
Matam	61,7	92,2	38,2	664
Kaffrine	64,7	90,7	15,7	625
Kédougou	52,6	83,8	15,3	164
Sédhiou	54,3	75,3	13,0	462
Niveau d'instruction				
Aucun	61,1	90,3	27,1	7 220
Primaire	63,9	91,2	34,5	3 416
Moyen/secondaire ou plus	64,4	87,4	42,8	5 947
Quintile de bien-être économique				
Le plus bas	49,5	84,6	18,0	2 703
Second	61,4	88,3	28,9	2 983
Moyen	65,8	90,4	35,5	3 362
Quatrième	67,2	90,8	38,5	3 552
Le plus élevé	66,6	91,6	44,4	3 983
Ensemble	62,8	89,5	34,3	16 583

¹ Par définition, la diversification alimentaire minimum pour les femmes comprend la consommation d'aliments d'au moins 5 groupes d'aliments parmi les 10 groupes : a. Céréales, racines blanches/pâles contenant de l'amidon, tubercules, et plantains ; b. Légumes secs (haricots, pois, lentilles) ; c. Noix et graines ; d. Produits laitiers (lait, fromage, yaourt, autres produits laitiers) ; e. Viande, poisson, volaille, abats ; f. Œufs ; g. Légumes à feuille vert foncé ; h. Autres légumes et fruits riches en vitamine A ; i. Autres légumes ; j. Autres fruits.

² Les boissons sucrées incluent les jus de fruit et boissons aromatisées au fruit, les sodas, boissons à base de malt, boissons énergétiques et boissons énergisantes, thé, café et tisanes sucrées du bissap, du jus dkhar, du jus de bouye ou du gingembre ; Attaya, thé sucré, café sucré, café touba, kinkeliba sucré ou chocolat chaud comme Nesquik.

³ Les aliments malsains comprennent des types d'aliments courants incluant des aliments sucrés comme le chocolat, les bonbons ou tangais, les pâtisseries, gâteaux, biscuits, galette de pain de singe, crèmes glacées, glaces à l'eau, et des aliments frits at salés comme les chips Crax, frites de pomme de terre, patate frite, akara, fattaya ou poisson frit.

⁴ Y compris les femmes qui ne savent pas si elles sont enceintes

Tableau 11.16 Présence de sel iodé dans le ménage

Parmi tous les ménages, pourcentage dont le sel a été testé pour la présence d'iode, pourcentage disposant de sel mais dont le sel n'a pas été testé et pourcentage ne disposant pas de sel dans le ménage et, parmi les ménages dont le sel a été testé, pourcentage ayant du sel iodé selon certaines caractéristiques, EDS-C Sénégal 2023

Caractéristique sociodémographique	Parmi tous les ménages, pourcentage :			Effectif de ménages	Parmi les ménages dans lesquels le sel a été testé :	
	Dont le sel a été testé	Disposant de sel mais dont le sel n'a pas été testé ¹	Ne disposant pas de sel dans le ménage		Pourcentage disposant de sel iodé	Effectif de ménages
Résidence						
Urbain	83,5	2,8	13,7	4 281	70,0	3 573
Rural	87,5	5,6	6,9	4 142	43,9	3 625
Région						
Dakar	80,2	1,6	18,2	2 411	76,7	1 934
Ziguinchor	91,8	1,6	6,5	393	25,2	361
Diourbel	85,6	4,9	9,5	804	42,4	689
Saint-Louis	84,1	9,8	6,1	660	49,4	555
Tambacounda	87,7	5,9	6,4	351	48,6	308
Kaolack	88,0	2,4	9,6	534	42,6	470
Thiès	91,3	0,4	8,3	1 129	69,7	1 031
Louga	85,8	12,1	2,1	471	49,3	405
Fatick	76,4	19,4	4,3	443	37,7	338
Kolda	91,0	0,1	8,9	345	70,0	314
Matam	87,9	3,9	8,2	283	62,4	249
Kaffrine	93,5	0,5	6,0	272	26,3	254
Kédougou	76,0	6,0	18,0	103	56,9	78
Sédhiou	95,4	1,5	3,0	223	33,2	213
Quintile de bien-être économique						
Le plus bas	88,8	5,5	5,8	1 599	39,2	1 419
Second	85,0	6,0	9,0	1 506	42,5	1 280
Moyen	81,7	4,0	14,3	1 696	53,2	1 386
Quatrième	83,3	2,7	14,0	1 803	69,3	1 502
Le plus élevé	88,6	3,2	8,2	1 819	75,4	1 611
Ensemble	85,5	4,2	10,4	8 423	56,9	7 198

Note : Le sel a été testé pour la présence de potassium [iodate/iodure].

¹ Y compris les ménages dans lesquels le sel n'a pas pu être testé pour des raisons techniques ou logistiques incluant la disponibilité de kits de tests.

Tableau 12.1 Possession de moustiquaires par les ménages

Pourcentage de ménages avec au moins une moustiquaire (traitée ou non) et pourcentage avec une moustiquaire imprégnée d'insecticide (MII); nombre moyen de moustiquaires et de MII par ménage; pourcentage de ménages avec au moins une moustiquaire et pourcentage avec au moins une MII pour 2 personnes qui ont passé la nuit avant l'interview dans le ménage, selon certaines caractéristiques, EDS-C Sénégal 2023

Caractéristique sociodémographique	Pourcentage de ménages ayant, au moins, une moustiquaire		Nombre moyen de moustiquaires par ménage		Effectif de ménages	Pourcentage de ménages ayant, au moins, une moustiquaire pour deux personnes qui ont passé la nuit avant l'interview dans le ménage ¹		Effectif de ménages avec au moins une personne qui a passé la nuit avant l'interview dans le ménage
	Une moustiquaire quelconque	Une moustiquaire imprégnée d'insecticide (MII) ²	Une moustiquaire quelconque	Une moustiquaire imprégnée d'insecticide (MII) ²		Une moustiquaire quelconque	Une moustiquaire imprégnée d'insecticide (MII) ²	
Résidence								
Urbain	52,3	50,1	1,6	1,5	4 281	22,5	20,9	4 279
Rural	72,5	71,5	2,8	2,7	4 142	35,1	34,1	4 142
Région								
Dakar	38,6	35,8	0,9	0,8	2 411	13,7	12,1	2 411
Ziguinchor	76,0	75,1	2,8	2,8	393	54,9	54,2	393
Diourbel	67,5	67,2	2,6	2,6	804	33,9	33,4	804
Saint-Louis	83,2	81,4	2,8	2,7	660	39,5	37,7	660
Tambacounda	61,4	60,8	2,3	2,3	351	24,4	24,4	351
Kaolack	73,7	73,3	2,6	2,6	534	33,2	33,1	534
Thiès	55,4	52,9	1,7	1,6	1 129	21,0	18,2	1 127
Louga	71,1	70,4	2,6	2,6	471	37,4	37,3	471
Fatick	83,2	81,8	3,6	3,5	443	44,2	42,4	443
Kolda	78,4	77,9	3,1	3,1	345	40,7	40,4	345
Matam	87,6	86,6	4,0	3,9	283	37,5	36,7	283
Kaffrine	79,8	79,8	3,4	3,4	272	32,8	32,5	271
Kédougou	78,0	75,1	2,4	2,3	103	43,3	40,1	103
Sédhiou	74,1	73,9	3,3	3,3	223	36,7	36,3	223
Quintile de bien-être économique								
Le plus bas	73,0	72,2	2,6	2,6	1 599	33,6	33,1	1 599
Second	74,6	73,2	2,8	2,8	1 506	35,4	34,4	1 506
Moyen	65,4	64,0	2,3	2,3	1 696	31,4	30,0	1 695
Quatrième	54,8	52,3	1,8	1,7	1 803	25,0	23,3	1 803
Le plus élevé	46,9	45,1	1,5	1,4	1 819	19,9	18,3	1 818
Ensemble	62,2	60,6	2,2	2,1	8 423	28,7	27,4	8 421

¹ Population des ménages de fait

² Une moustiquaire imprégnée d'insecticide (MII) est une moustiquaire qui a été imprégnée industriellement par le fabricant et qui ne nécessite pas de traitement supplémentaire. Dans les enquêtes DHS et MIS précédentes, la MII correspondait à la MIILDA.

Tableau 12.2 Source d'obtention des moustiquaires

Répartition (en %) des moustiquaires imprégnées d'insecticide (MII), des moustiquaires qui ne sont pas des MII et de toutes les moustiquaires par source d'obtention des moustiquaires, selon certaines caractéristiques, EDS-C Sénégal 2023

Caractéristique	Campagne de distribution de masse	Visite pré-natale	Visite vaccination	Centre de santé du gouvernement	Centre de santé privé	Pharmacie	Boutique/marché	Agent de santé communautaire	Institution religieuse	Parent/voisin/ami	OCB/association	Autre	Ne sait pas	Total	Nombre de moustiquaires
MII¹															
Résidence															
Urbain	78,1	4,1	1,4	6,3	0,6	3,9	1,9	0,6	0,0	2,2	0,1	0,3	0,5	100,0	6 464
Rural	89,7	1,4	0,4	3,9	0,4	1,3	0,8	0,8	0,0	1,0	0,0	0,2	0,1	100,0	11 348
Région															
Dakar	59,8	10,0	3,0	10,2	0,7	7,6	3,1	0,1	0,0	3,5	0,2	0,4	1,4	100,0	1 996
Ziguinchor	95,0	0,6	0,1	1,2	0,0	1,3	0,3	0,0	0,1	0,8	0,3	0,0	0,1	100,0	1 089
Diourbel	95,0	0,7	0,0	0,6	0,0	0,9	1,2	0,1	0,0	1,4	0,0	0,1	0,0	100,0	2 085
Saint-Louis	94,5	0,5	0,0	0,6	0,5	1,4	1,9	0,4	0,0	0,1	0,0	0,2	0,0	100,0	1 800
Tambacounda	95,3	0,4	0,4	1,4	0,0	2,2	0,1	0,0	0,0	0,2	0,0	0,0	0,0	100,0	794
Kaolack	96,4	1,0	0,2	0,4	0,2	0,3	0,7	0,0	0,0	0,7	0,0	0,0	0,0	100,0	1 394
Thiès	38,9	5,8	3,5	26,4	2,8	6,4	2,4	5,7	0,1	6,2	0,1	1,0	0,6	100,0	1 812
Louga	96,0	1,1	0,1	0,8	0,0	0,9	0,5	0,3	0,0	0,2	0,0	0,1	0,0	100,0	1 216
Fatick	94,3	0,8	0,0	4,0	0,0	0,3	0,0	0,2	0,0	0,2	0,0	0,0	0,0	100,0	1 571
Kolda	95,3	2,0	0,1	0,8	0,0	1,2	0,1	0,2	0,0	0,3	0,0	0,0	0,0	100,0	1 062
Matam	92,6	0,7	0,2	1,5	0,1	1,3	2,0	0,1	0,0	1,1	0,1	0,2	0,1	100,0	1 105
Kaffrine	96,9	1,1	0,0	0,6	0,0	0,3	0,5	0,4	0,0	0,0	0,0	0,0	0,1	100,0	912
Kédougou	90,7	2,3	0,3	2,6	0,7	0,3	2,2	0,1	0,0	0,2	0,0	0,4	0,0	100,0	234
Sédhiou	97,8	0,9	0,1	0,6	0,0	0,5	0,1	0,0	0,0	0,0	0,0	0,0	0,1	100,0	742
Quintile de bien-être économique															
Le plus bas	95,5	1,3	0,1	1,0	0,1	0,4	0,8	0,3	0,0	0,3	0,0	0,2	0,0	100,0	4 182
Second	92,7	1,0	0,4	2,5	0,5	0,8	0,6	0,7	0,0	0,7	0,0	0,1	0,0	100,0	4 216
Moyen	82,7	1,9	0,9	6,5	0,6	2,5	1,5	1,0	0,0	1,8	0,1	0,2	0,3	100,0	3 825
Quatrième	75,4	4,0	1,1	8,0	0,9	3,2	1,4	1,2	0,0	3,2	0,1	0,5	0,7	100,0	3 046
Le plus élevé	73,2	5,3	1,9	8,3	0,2	6,1	2,2	0,5	0,0	1,9	0,0	0,1	0,3	100,0	2 543
Ensemble	85,5	2,4	0,8	4,8	0,5	2,2	1,2	0,7	0,0	1,4	0,1	0,2	0,2	100,0	17 812
MOUSTIQUAIRES QUI NE SONT PAS DES MII¹															
Ensemble	na	na	na	na	0,0	21,7	39,7	2,6	0,0	14,9	0,0	11,7	9,4	100,0	528
TOUTES LES MOUSTIQUAIRES															
Ensemble	83,0	2,3	0,7	4,6	0,4	2,8	2,3	0,8	0,0	1,8	0,1	0,5	0,5	100,0	18 340

na = non applicable

¹ Une moustiquaire imprégnée d'insecticide (MII) est une moustiquaire qui a été imprégnée industriellement par le fabricant et qui ne nécessite pas de traitement supplémentaire. Dans les enquêtes DHS et MIS précédentes, la MII correspondait à la MIILDA.

Tableau 12.3 Accès à une Moustiquaire Imprégnée d'Insecticide (MII)

Pourcentage de la population de fait ayant accès à une MII dans le ménage, selon certaines caractéristiques, EDS-C Sénégal 2023

Caractéristique	Pourcentage de la population de fait ayant accès à une MII ^{1,2}	Effectif de la population
Résidence		
Urbain	35,7	32 006
Rural	51,0	39 276
Région		
Dakar	22,5	16 135
Ziguinchor	63,0	2 695
Diourbel	50,3	7 289
Saint-Louis	58,1	5 472
Tambacounda	40,0	3 594
Kaolack	50,4	5 039
Thiès	31,5	10 370
Louga	51,9	3 999
Fatick	61,8	4 410
Kolda	61,2	3 050
Matam	63,8	3 084
Kaffrine	56,7	2 934
Kédougou	52,9	770
Sédhiou	54,5	2 441
Quintile de bien-être économique		
Le plus bas	52,1	14 217
Second	52,1	14 263
Moyen	47,6	14 333
Quatrième	37,5	14 198
Le plus élevé	31,2	14 271
Ensemble	44,1	71 281

¹ Une moustiquaire imprégnée d'insecticide (MII) est une moustiquaire qui a été imprégnée industriellement par le fabricant et qui ne nécessite pas de traitement supplémentaire. Dans les enquêtes DHS et MIS précédentes, la MII correspondait à la MIILDA.

² Pourcentage de la population de fait des ménages qui aurait pu dormir sous une MII si chaque MII du ménage était utilisée par deux personnes au maximum.

Tableau 12.4 Utilisation des moustiquaires par les personnes dans le ménage

Pourcentage de la population de fait des ménages ayant dormi sous une moustiquaire (traitée ou non) et pourcentage ayant dormi sous une moustiquaire imprégnée d'insecticide (MII) la nuit avant l'interview ; parmi la population de fait des ménages dans les ménages ayant au moins une MII, pourcentage ayant dormi sous une MII la nuit avant l'interview, selon certaines caractéristiques, EDS-C Sénégal 2023

Caractéristique sociodémographique	Population des ménages			Population des ménages dans les ménages avec au moins une MII ¹	
	Pourcentage ayant dormi sous une moustiquaire la nuit dernière	Pourcentage ayant dormi sous une MII ¹ la nuit dernière	Effectif de personnes	Pourcentage ayant dormi sous une MII ¹ la nuit dernière	Effectif de personnes
Groupe d'âges					
<5	37,6	36,9	9 958	55,7	6 593
5-14	32,0	31,3	20 298	47,1	13 464
15-34	32,0	31,1	21 775	49,8	13 611
35-49	38,9	37,7	8 956	60,3	5 597
50+	42,4	41,2	10 035	65,5	6 311
Ne sait pas/ Manquant	17,8	17,5	260	40,0	114
Sexe					
Masculin	33,1	32,1	33 078	50,2	21 177
Féminin	36,8	35,9	38 203	56,0	24 513
Résidence					
Urbain	28,1	26,8	32 006	47,8	17 955
Rural	40,7	40,2	39 276	56,9	27 735
Région					
Dakar	15,2	13,7	16 135	32,5	6 786
Ziguinchor	52,6	52,2	2 695	70,5	1 996
Diourbel	42,0	41,5	7 289	61,7	4 907
Saint-Louis	42,3	41,3	5 472	51,1	4 421
Tambacounda	27,1	26,9	3 594	44,1	2 196
Kaolack	44,7	44,3	5 039	61,4	3 635
Thiès	27,8	26,2	10 370	49,2	5 513
Louga	37,3	37,0	3 999	54,8	2 701
Fatick	54,6	54,1	4 410	64,9	3 672
Kolda	44,0	43,5	3 050	56,2	2 360
Matam	60,0	59,3	3 084	67,7	2 702
Kaffrine	38,8	38,7	2 934	47,4	2 396
Kédougou	40,5	39,1	770	52,9	569
Sédhiou	44,7	44,4	2 441	59,0	1 838
Quintile de bien-être économique					
Le plus bas	39,7	39,4	14 217	55,4	10 116
Second	43,8	43,1	14 263	59,7	10 295
Moyen	39,9	38,9	14 333	56,0	9 952
Quatrième	31,1	29,4	14 198	52,1	8 017
Le plus élevé	21,0	20,0	14 271	39,0	7 309
Ensemble	35,1	34,2	71 281	53,3	45 690

¹ Une moustiquaire imprégnée d'insecticide (MI) est une moustiquaire qui a été imprégnée industriellement par le fabricant et qui ne nécessite pas de traitement supplémentaire. Dans les enquêtes DHS et MIS précédentes, la MII correspondait à la MIILDA.

Tableau 12.5 Utilisation des MII existantes

Répartition (en %) des moustiquaires imprégnées d'insecticide (MII) qui ont été utilisées par quelqu'un la nuit avant l'interview, selon certaines caractéristiques, EDS-C Sénégal 2023

Caractéristique	Pourcentage de MII ¹ existantes utilisées la nuit dernière	Effectif de MII ¹
Résidence		
Urbain	74,0	6 464
Rural	76,3	11 348
Région		
Dakar	60,2	1 996
Ziguinchor	75,7	1 089
Diourbel	82,5	2 085
Saint-Louis	68,6	1 800
Tambacounda	67,6	794
Kaolack	85,9	1 394
Thiès	80,5	1 812
Louga	71,5	1 216
Fatick	82,1	1 571
Kolda	65,5	1 062
Matam	92,0	1 105
Kaffrine	72,3	912
Kédougou	69,3	234
Sédhiou	78,2	742
Quintile de bien-être économique		
Le plus bas	70,7	4 182
Second	79,7	4 216
Moyen	81,1	3 825
Quatrième	78,0	3 046
Le plus élevé	65,0	2 543
Ensemble	75,5	17 812

¹ Une moustiquaire imprégnée d'insecticide (MII) est une moustiquaire qui a été imprégnée industriellement par le fabricant et qui ne nécessite pas de traitement supplémentaire. Dans les enquêtes DHS et MIS précédentes, la MII correspondait à la MILDA.

Tableau 12.6 Utilisation des moustiquaires par les enfants

Pourcentage d'enfants de moins de 5 ans ayant dormi sous une moustiquaire (traitée ou non) et pourcentage ayant dormi sous une moustiquaire imprégnée d'insecticide (MII) la nuit avant l'interview ; Parmi les enfants dans les ménages avec au moins une MII, pourcentage ayant dormi sous une MII la nuit avant l'interview, selon certaines caractéristiques, EDS-C Sénégal 2023

Caractéristique sociodémographique	Enfants de moins de 5 ans dans tous les ménages			Enfants de moins de 5 ans dans les ménages ayant au moins une MII ¹	
	Pourcentage ayant dormi sous une moustiquaire la nuit dernière	Pourcentage ayant dormi sous une MII ¹ la nuit dernière	Effectif d'enfants	Pourcentage ayant dormi sous une MII ¹ la nuit dernière	Effectif d'enfants
Âge en mois					
<12	40,4	39,7	1 824	59,9	1 210
12–23	37,6	36,9	1 998	56,6	1 300
24–35	38,6	38,2	1 962	57,5	1 304
36–47	37,1	36,1	2 163	53,2	1 467
48–59	34,5	33,8	2 011	51,9	1 312
Sexe					
Masculin	38,2	37,7	5 071	56,3	3 391
Féminin	36,9	36,1	4 886	55,0	3 202
Résidence					
Urbain	31,2	29,9	3 795	51,0	2 228
Rural	41,5	41,1	6 162	58,1	4 365
Région					
Dakar	18,4	17,2	1 825	38,3	822
Ziguinchor	53,5	53,1	317	72,6	232
Diourbel	44,5	43,9	1 128	64,3	770
Saint-Louis	39,3	39,1	726	48,1	590
Tambacounda	26,2	25,6	548	43,4	323
Kaolack	43,1	42,5	813	60,5	572
Thiès	31,8	30,4	1 333	55,6	729
Louga	40,2	39,8	585	57,7	404
Fatick	55,9	55,5	674	67,9	551
Kolda	46,1	45,7	485	59,2	375
Matam	56,2	55,9	459	65,2	394
Kaffrine	37,9	37,8	559	45,9	461
Kédougou	45,9	43,3	128	58,7	94
Sédhiou	44,1	43,9	377	59,8	277
Quintile de bien-être économique					
Le plus bas	41,0	40,9	2 367	57,2	1 690
Second	44,8	44,4	2 234	61,4	1 617
Moyen	41,0	40,2	1 977	56,9	1 398
Quatrième	33,4	31,9	1 718	56,3	975
Le plus élevé	23,3	22,1	1 662	40,3	913
Ensemble	37,6	36,9	9 958	55,7	6 593

Note : Le tableau est basé sur les enfants ayant passé la nuit précédant l'interview dans le ménage.

¹ Une moustiquaire imprégnée d'insecticide (MII) est une moustiquaire qui a été imprégnée industriellement par le fabricant et qui ne nécessite pas de traitement supplémentaire. Dans les enquêtes DHS et MIS précédentes, la MII correspondait à la MIILDA.

Tableau 12.7 Utilisation des moustiquaires par les femmes enceintes

Pourcentage de femmes enceintes de 15–49 ans ayant dormi sous une moustiquaire (traitée ou non) et pourcentage ayant dormi sous une moustiquaire imprégnée d'insecticide (MII) la nuit avant l'interview ; parmi les femmes enceintes de 15–49 ans dans les ménages avec au moins une MII, pourcentage ayant dormi sous une MII la nuit avant l'interview, selon certaines caractéristiques, EDS-C Sénégal 2023

Caractéristique sociodémographique	Parmi les femmes de 15–49 ans enceintes dans tous les ménages			Parmi les femmes de 15–49 ans enceintes dans les ménages ayant au moins une MII ¹	
	Pourcentage ayant dormi sous une moustiquaire la nuit dernière	Pourcentage ayant dormi sous une MII ¹ la nuit dernière	Effectif de femmes enceintes	Pourcentage ayant dormi sous une MII ¹ la nuit dernière	Effectif de femmes enceintes
Résidence					
Urbain	33,4	29,8	292	53,9	161
Rural	44,9	44,6	609	63,8	426
Région					
Dakar	(14,1)	(10,2)	120	*	43
Ziguinchor	(58,3)	(58,3)	23	(80,6)	17
Diourbel	42,3	42,3	102	(68,9)	62
Saint-Louis	38,1	38,1	64	(51,5)	48
Tambacounda	27,8	27,2	63	46,0	37
Kaolack	45,2	45,2	77	(71,6)	49
Thiès	30,0	26,5	118	(51,9)	60
Louga	39,8	39,0	61	51,7	46
Fatick	60,3	59,3	58	71,4	48
Kolda	62,4	60,9	44	71,6	38
Matam	73,8	72,1	61	85,8	52
Kaffrine	45,9	45,9	60	54,6	50
Kédougou	57,9	57,9	16	74,1	12
Sédhiou	49,5	48,7	34	65,0	25
Niveau d'instruction					
Aucun	43,5	43,0	482	65,5	316
Primaire	32,1	29,6	180	48,2	111
Moyen/secondaire ou plus	43,3	41,2	239	61,2	161
Quintile de bien-être économique					
Le plus bas	45,7	45,1	212	61,1	156
Second	48,9	48,9	211	66,5	155
Moyen	41,2	40,7	187	61,7	123
Quatrième	36,8	32,2	146	58,9	80
Le plus élevé	27,8	25,7	146	51,1	73
Ensemble	41,2	39,8	901	61,1	588

Note : Le tableau est basé sur les femmes ayant passé la nuit précédant l'interview dans le ménage. Les valeurs entre parenthèses sont basées sur 25–49 cas non pondérés ; un astérisque indique qu'une valeur est basée sur moins de 25 cas non pondérés et qu'elle a été supprimée.

¹ Une moustiquaire imprégnée d'insecticide (MII) est une moustiquaire qui a été imprégnée industriellement par le fabricant et qui ne nécessite pas de traitement supplémentaire. Dans les enquêtes DHS et MIS précédentes, la MII correspondait à la MIILDA.

Tableau 12.8 Raison principale pour laquelle la moustiquaire n'a pas été utilisée la nuit avant l'interview

Parmi les MII, les moustiquaires qui ne sont pas des MII et parmi toutes les moustiquaires, pourcentage qui n'ont été utilisées par personne la nuit avant l'interview, et parmi les moustiquaires qui n'ont été utilisées par personne la nuit avant l'enquête, répartition (en %) selon la raison principale pour laquelle chaque moustiquaire n'a pas été utilisée, selon certaines caractéristiques, EDS-C Sénégal 2023

Caractéristique	Pourcentage de moustiquaires non utilisées la nuit avant l'interview	Nombre total de moustiquaires	Raison principale pour laquelle chaque moustiquaire n'a pas été utilisée la nuit avant l'interview												Total	Nombre de moustiquaires non utilisées la nuit avant l'interview
			Trop chaud	N'aime pas la forme, la couleur et/ou la taille de la moustiquaire	N'aime pas l'odeur	N'a pas réussi à suspendre la moustiquaire	A dormi dehors	Utilisateur habituel n'a pas dormi dans le ménage la nuit dernière	Pas de moustiquaires/pas de paludisme	Moustiquaire supplémentaire/gardée pour plus tard	Moustiquaire utilisée pour protéger la récolte/plantes	Moustiquaire utilisée pour se protéger des punaises de lit	Autre			
MII¹																
Résidence																
Urbain	25,2	6 464	20,2	6,8	5,3	3,5	2,6	6,3	22,9	17,3	0,7	0,1	0,3	13,9	100,0	1 627
Rural	22,5	11 348	33,6	1,7	1,3	1,1	3,6	12,8	19,7	16,3	2,3	0,1	0,2	7,3	100,0	2 553
Région																
Dakar	39,4	1 996	13,9	8,5	8,1	5,2	2,4	2,2	30,9	12,2	0,2	0,0	0,0	16,4	100,0	787
Ziguinchor	22,7	1 089	11,9	2,3	1,1	0,4	1,5	17,6	30,9	30,2	0,8	0,0	0,0	3,3	100,0	248
Diourbel	16,1	2 085	15,4	11,9	3,0	1,0	3,3	18,0	14,8	22,8	1,3	0,0	0,6	7,9	100,0	335
Saint-Louis	30,4	1 800	39,3	1,8	3,1	1,0	2,5	5,3	15,1	15,6	4,5	0,3	0,8	10,5	100,0	547
Tambacounda	31,5	794	40,5	0,2	1,4	0,0	3,6	2,9	46,1	3,6	0,0	0,0	0,6	1,1	100,0	250
Kaolack	12,1	1 394	27,5	5,6	1,0	1,1	4,5	13,8	8,5	27,0	2,3	0,0	0,8	8,0	100,0	169
Thiès	18,6	1 812	19,0	5,4	2,1	3,6	2,2	11,4	9,8	19,5	6,5	0,0	0,0	20,4	100,0	337
Louga	25,9	1 216	36,7	0,2	1,0	1,7	2,4	14,3	20,8	18,6	0,7	0,0	0,0	3,5	100,0	315
Fatick	17,2	1 571	9,9	0,8	1,7	1,5	3,4	27,4	9,0	23,5	1,6	0,3	0,1	20,8	100,0	270
Kolda	34,3	1 062	44,6	0,1	0,2	2,0	4,2	8,3	19,2	15,8	0,6	0,0	0,0	5,1	100,0	364
Matam	7,9	1 105	11,1	0,0	4,6	1,2	13,1	28,9	8,8	22,1	2,9	0,7	0,7	5,9	100,0	87
Kaffrine	27,5	912	49,7	0,0	0,3	0,6	4,6	6,5	24,4	8,7	0,4	0,2	0,0	4,5	100,0	251
Kédougou	30,7	234	64,0	0,5	0,7	0,0	6,9	5,3	11,8	6,5	0,3	0,0	0,0	3,9	100,0	72
Sédhiou	19,9	742	57,4	0,3	0,0	0,3	1,8	10,1	14,4	13,3	0,2	0,0	0,0	2,2	100,0	147
Quintile de bien-être économique																
Le plus bas	28,3	4 182	40,1	0,7	0,3	1,3	3,6	8,7	22,8	13,1	1,7	0,1	0,2	7,3	100,0	1 182
Second	19,3	4 216	31,3	0,3	1,7	1,4	5,3	15,6	19,8	16,3	2,2	0,0	0,0	6,1	100,0	816
Moyen	17,6	3 825	28,8	3,4	1,5	2,8	2,8	12,2	12,5	22,5	3,2	0,1	0,4	9,7	100,0	673
Quatrième	21,0	3 046	18,5	5,2	5,3	2,8	2,9	9,9	21,0	18,2	1,7	0,2	0,0	14,4	100,0	638
Le plus élevé	34,3	2 543	16,7	10,1	6,7	2,3	1,3	6,2	25,8	16,3	0,1	0,0	0,5	13,9	100,0	871
Ensemble	23,5	17 812	28,4	3,7	2,9	2,0	3,2	10,3	20,9	16,7	1,7	0,1	0,2	9,9	100,0	4 180
MOUSTIQUAIRES QUI NE SONT PAS DES MII¹																
Ensemble	24,8	528	8,6	2,4	1,8	0,9	3,7	8,1	40,8	7,7	2,5	0,0	1,5	22,0	100,0	131
TOUTES LES MOUSTIQUAIRES																
Ensemble	23,5	18 340	27,8	3,7	2,8	2,0	3,2	10,2	21,5	16,4	1,7	0,1	0,3	10,3	100,0	4 311

¹ Une moustiquaire imprégnée d'insecticide (MII) est une moustiquaire qui a été imprégnée industriellement par le fabricant et qui ne nécessite pas de traitement supplémentaire. Dans les enquêtes DHS et MIS précédentes, la MII correspondait à la MIILDA.

Tableau 12.9 Utilisation du Traitement Préventif Intermittent (TPIg) par les femmes au cours de la grossesse

Pourcentage de femmes de 15–49 ans ayant eu une naissance vivante et/ou un mort-né au cours des 2 années ayant précédé l'enquête qui, durant la grossesse qui a abouti à une naissance vivante ou à un mort-né, ont reçu une dose ou plus de SP/Fansidar, deux doses ou plus de SP/Fansidar et pourcentage en ayant reçu trois doses ou plus, selon certaines caractéristiques sociodémographiques, EDS-C Sénégal 2023

Caractéristique socioéconomique	Pourcentage ayant reçu une dose ou plus de SP/Fansidar	Pourcentage ayant reçu deux doses ou plus de SP/Fansidar	Pourcentage ayant reçu trois doses ou plus de SP/Fansidar	Effectif de femmes ayant eu une naissance vivante et/ou un mort-né au cours des 2 années ayant précédé l'enquête
NAISSANCES VIVANTES				
Rang de naissance¹				
1	88,8	72,5	39,4	999
2–3	90,8	73,7	39,2	1 451
4–5	92,0	71,4	36,5	778
6+	90,9	66,4	31,5	545
Résidence				
Urbain	90,8	74,2	40,0	1 489
Rural	90,4	70,3	36,0	2 283
Région				
Dakar	90,3	78,8	44,6	748
Ziguinchor	89,9	79,9	55,5	111
Diourbel	95,8	81,7	43,2	412
Saint-Louis	90,6	72,2	39,2	275
Tambacounda	68,8	50,7	28,5	206
Kaolack	96,3	82,8	31,7	293
Thiès	92,6	62,9	23,5	494
Louga	93,3	70,7	43,2	225
Fatick	96,5	75,3	38,7	233
Kolda	90,8	67,3	39,8	198
Matam	82,2	60,1	39,8	164
Kaffrine	93,3	67,3	24,6	213
Kédougou	87,9	77,1	60,3	54
Sédhiou	82,2	60,1	35,9	148
Niveau d'instruction				
Aucun	90,0	70,5	34,0	1 996
Primaire	93,2	74,8	40,0	736
Moyen/secondaire ou plus	89,7	72,4	42,7	1 040
Quintile de bien-être économique				
Le plus bas	86,0	64,4	32,4	876
Second	91,9	73,4	37,9	853
Moyen	90,1	71,9	34,9	746
Quatrième	94,8	76,5	42,1	623
Le plus élevé	91,4	75,2	42,7	674
Ensemble	90,6	71,9	37,6	3 772
MORT-NÉS				
Ensemble	92,2	62,6	40,6	65
NAISSANCES VIVANTES ET MORT-NÉS²				
Ensemble	90,6	71,6	37,4	3 819

¹ Le rang de naissance fait référence au rang de naissance parmi les naissances vivantes de l'enquête.

² Pour les femmes ayant eu une naissance vivante et un enfant mort-né dans les 2 années ayant précédé l'enquête, les données sont calculées sur la naissance la plus récente seulement.

Tableau 12.10 Prévalence, diagnostic et traitement précoce des enfants avec de la fièvre

Pourcentage d'enfants de moins de 5 ans ayant eu de la fièvre au cours des 2 semaines ayant précédé l'interview; parmi ces enfants de moins de 5 ans ayant eu de la fièvre, pourcentage pour lesquels des conseils ou un traitement ont été recherchés, pourcentage pour lesquels des conseils ou un traitement ont été recherchés le jour même ou le jour suivant le début de la fièvre, pourcentage pour lesquels on a prélevé du sang au doigt ou au talon pour être testé et pourcentage ayant été diagnostiqué avec le paludisme par un prestataire de santé, selon certaines caractéristiques sociodémographiques, EDS-C Sénégal 2023

Caractéristique sociodémographique	Enfants de moins de 5 ans		Enfants de moins de 5 ans avec de la fièvre				
	Pourcentage ayant eu de la fièvre au cours des 2 semaines précédant l'interview	Effectif d'enfants	Pourcentage pour lesquels des conseils ou un traitement ont été recherchés ¹	Pourcentage des conseils ou un traitement ont été recherchés le jour même ou le jour suivant ¹	Pourcentage pour lesquels on a prélevé du sang au doigt ou au talon pour être testé	Pourcentage ayant été diagnostiqué avec le paludisme par un prestataire de santé	Effectif d'enfants
Âge en mois							
<12	25,4	1 842	42,5	28,8	12,0	6,9	467
12–23	29,1	1 949	44,5	30,3	13,9	4,9	567
24–35	21,5	1 812	40,1	26,1	13,4	6,1	389
36–47	16,4	2 026	47,9	30,0	24,0	14,0	332
48–59	14,6	1 875	39,0	26,8	19,0	13,3	274
Sexe							
Masculin	21,7	4 864	43,9	29,3	17,0	7,6	1 054
Féminin	21,0	4 640	42,1	27,9	14,2	8,9	975
Résidence							
Urbain	25,1	3 762	48,4	34,7	17,1	7,7	945
Rural	18,9	5 743	38,3	23,3	14,5	8,7	1 085
Région							
Dakar	27,7	1 882	47,1	36,0	14,5	5,9	520
Ziguinchor	14,8	294	62,0	51,8	27,5	7,8	43
Diourbel	20,7	1 042	39,6	26,5	12,9	7,4	216
Saint-Louis	18,8	704	34,5	24,5	15,2	10,8	132
Tambacounda	14,8	514	28,1	20,7	15,7	3,1	76
Kaolack	23,4	784	56,5	25,6	29,0	18,6	183
Thiès	28,7	1 253	37,3	25,9	11,1	5,6	360
Louga	13,4	539	36,4	20,7	14,4	11,5	72
Fatick	19,9	614	34,9	21,5	12,8	4,3	122
Kolda	18,0	458	60,6	36,0	26,9	15,1	82
Matam	12,1	431	29,7	13,3	11,6	9,5	52
Kaffrine	23,3	532	38,0	23,9	6,7	4,2	124
Kédougou	12,2	124	66,7	40,3	39,1	9,9	15
Sédhiou	8,9	334	62,7	39,9	32,9	27,8	30
Niveau d'instruction de la mère							
Aucun	20,2	5 356	35,7	22,2	12,2	8,0	1 084
Primaire	23,4	1 847	52,1	34,1	19,3	9,5	432
Moyen/secondaire ou plus	22,3	2 301	50,8	37,7	20,0	7,5	513
Quintile de bien-être économique							
Le plus bas	14,8	2 197	34,7	22,4	14,9	9,6	326
Second	19,4	2 111	40,1	23,8	13,9	8,9	408
Moyen	24,1	1 905	42,5	24,8	17,0	10,1	458
Quatrième	27,9	1 652	45,4	31,5	18,0	7,0	461
Le plus élevé	23,0	1 640	51,1	40,5	13,8	5,5	377
Ensemble	21,4	9 504	43,0	28,6	15,7	8,2	2 030

¹ Sont inclus les conseils ou traitements des sources suivantes : Secteur public, secteur médical privé, Secteur médical ONG et autres sources comme pharmacie/boutique/marché, agent communautaire. Amis/parents et vendeurs ambulants. Ne sont pas pris en compte ici les conseils ou traitements fournis par un praticien traditionnel.

Tableau 12.11 Source des conseils ou traitements pour les enfants ayant de la fièvre

Pourcentage d'enfants de moins de 5 ans ayant eu de la fièvre au cours des 2 semaines ayant précédé l'interview pour lesquels des conseils ou un traitement ont été recherchés auprès de sources spécifiques ; parmi les enfants ayant eu de la fièvre dans les 2 dernières semaines avant l'interview et pour lesquels on a recherché des conseils ou un traitement, pourcentage pour lesquels les conseils ou le traitement ont été recherchés auprès de sources spécifiques, EDS-C Sénégal 2023

Source	Pourcentage pour lesquels des conseils ou un traitement ont été recherchés auprès de chacune des sources :	
	Parmi les enfants avec de la fièvre	Parmi les enfants avec de la fièvre pour lesquels des conseils ou un traitement ont été recherchés
Secteur public	33,2	75,1
Hôpital du gouvernement	5,7	12,9
Centre de santé du gouvernement	3,3	7,4
Poste de santé du gouvernement	21,3	48,2
Maternité rurale	0,1	0,2
Case de santé	0,5	1,2
Pharmacie communautaire	2,2	5,0
Agent de santé	0,1	0,2
Secteur médical privé (non-ONG)	2,8	6,2
Hôpital privé/Clinique privée	1,1	2,5
Cabinet médical privé	0,2	0,4
Clinique mobile	0,4	0,9
Agent de terrain	1,0	2,2
Autre secteur médical privé	0,1	0,3
Secteur médical privé (ONG)	0,0	0,1
Clinique ONG	0,0	0,1
Autre secteur médical ONG	0,0	0,0
Autre source	8,1	18,3
Pharmacie/boutique/marché	6,5	14,7
Praticien traditionnel	0,6	1,3
Agent communautaire	0,0	0,1
Amis/parents	0,9	2,1
Vendeur de médicaments ambulant	0,0	0,1
Autre	0,9	2,1
Effectif d'enfants	2 030	899

Note : Les conseils ou traitements pour les enfants avec de la fièvre peuvent avoir été recherchés auprès de plus d'une source.

ONG = Organisation non gouvernementale.

Tableau 13.1 Connaissance du VIH ou du sida

Pourcentage de femmes et d'hommes de 15–49 ans qui ont entendu parler du VIH ou du sida selon certaines caractéristiques sociodémographiques, EDS-C Sénégal 2023

Caractéristique sociodémographique	Femme		Homme	
	Ont entendu parler du VIH ou du sida	Effectif	Ont entendu parler du VIH ou du sida	Effectif
Groupe d'âges				
15–24	88,9	7 107	86,8	2 624
15–19	86,7	3 877	82,3	1 517
20–24	91,4	3 230	93,0	1 107
25–29	92,1	2 416	95,4	726
30–39	91,3	4 358	96,1	1 346
40–49	92,8	2 702	96,9	975
État matrimonial				
Célibataire	91,1	5 077	89,5	3 423
A déjà eu des rapports sexuels	94,0	368	97,4	802
N'a jamais eu de rapports sexuels	90,9	4 709	87,1	2 622
Marié/vivant ensemble	90,3	10 671	95,4	2 155
Divorcé/séparé/veuf	91,3	835	95,2	92
Résidence				
Urbain	94,7	8 123	95,1	3 099
Rural	86,7	8 460	87,9	2 572
Région				
Dakar	95,9	4 209	97,0	1 732
Ziguinchor	89,0	550	96,2	225
Diourbel	92,0	1 752	92,1	475
Saint-Louis	83,2	1 217	88,4	423
Tambacounda	76,1	747	88,8	254
Kaolack	95,8	1 149	94,7	317
Thiès	98,0	2 539	87,1	897
Louga	88,1	924	87,7	215
Fatick	90,5	950	95,2	275
Kolda	85,2	633	82,8	225
Matam	80,6	664	81,2	209
Kaffrine	75,7	625	91,6	192
Kédougou	86,8	164	96,7	67
Sédhiou	77,2	462	88,9	166
Niveau d'instruction				
Aucun	85,1	7 220	87,2	2 103
Primaire	91,7	3 416	90,8	1 154
Moyen/secondaire ou plus	96,7	5 947	96,4	2 414
Quintile de bien-être économique				
Le plus bas	78,4	2 703	83,8	916
Second	86,8	2 983	88,6	934
Moyen	92,6	3 362	92,3	1 197
Quatrième	95,5	3 552	95,6	1 350
Le plus élevé	95,8	3 983	95,5	1 273
Ensemble 15–49	90,6	16 583	91,8	5 671
50–59	na	na	94,3	650
Ensemble 15–59	na	na	92,1	6 321

na = non applicable

Tableau 13.2 Connaissance et opinions concernant des médicaments pour traiter le VIH ou prévenir sa transmission

Pourcentage de femmes et d'hommes de 15–49 ans qui ont entendu parler des médicaments antirétroviraux (ARV) qui traitent le VIH, pourcentage qui savent que le risque de transmission du VIH de la mère à l'enfant (TME) peut être réduit si la mère prend des médicaments spéciaux et pourcentage qui ont entendu parler de la prophylaxie préexposition (PrEP), et parmi les femmes et les hommes de 15–49 ans qui ont entendu parler de la PrEP, pourcentage qui approuve les personnes qui utilisent la PrEP pour éviter de contracter le VIH, selon certaines caractéristiques sociodémographiques, EDS-C Sénégal 2023

Caractéristique sociodémographique	Pourcentage ayant entendu parler des ARV qui traitent le VIH	Pourcentage sachant que le risque de TME peut être réduit par la prise de médicaments spéciaux par la mère	Pourcentage ayant entendu parler de la PrEP	Effectif d'enquêtés	Pourcentage qui approuve que les gens utilisent la PrEP pour éviter de contracter le VIH	Effectif d'enquêtés qui ont entendu parler de la PrEP
FEMME						
Groupe d'âges						
15–24	22,8	47,6	10,7	7 107	60,9	757
15–19	20,0	41,9	9,5	3 877	59,8	367
20–24	26,2	54,4	12,1	3 230	61,9	390
25–29	35,1	59,4	16,8	2 416	66,0	405
30–39	35,4	59,3	15,1	4 358	58,7	659
40–49	36,9	59,8	14,7	2 702	62,6	396
État matrimonial						
Célibataire	26,8	50,8	12,0	5 077	59,3	610
A déjà eu des rapports sexuels	36,6	60,2	19,0	368	64,8	70
N'a jamais eu de rapports sexuels	26,0	50,0	11,5	4 709	58,6	540
Mariée/vivant ensemble	31,3	55,8	13,9	10 671	62,3	1 480
Divorcée/séparée/veuve	37,0	58,8	15,4	835	62,2	128
Résidence						
Urbain	34,5	59,9	14,8	8 123	61,2	1 199
Rural	26,1	49,1	12,0	8 460	61,8	1 019
Niveau d'instruction						
Aucun	24,1	46,3	10,7	7 220	60,6	773
Primaire	29,9	53,2	11,9	3 416	59,4	406
Moyen/secondaire ou plus	37,8	64,8	17,5	5 947	63,0	1 038
Ensemble 15–49	30,2	54,4	13,4	16 583	61,5	2 218
HOMME						
Âge						
15–24	16,4	31,0	5,9	2 624	58,7	155
15–19	12,3	25,9	5,3	1 517	64,1	80
20–24	21,9	38,1	6,7	1 107	53,0	75
25–29	29,6	39,5	10,5	726	65,3	76
30–39	27,2	40,7	11,2	1 346	63,1	150
40–49	31,0	42,7	11,8	975	64,8	115
État matrimonial						
Célibataire	20,5	34,4	7,4	3 423	60,5	255
A déjà eu des rapports sexuels	29,8	41,8	9,7	802	62,5	78
N'a jamais eu de rapports sexuels	17,7	32,1	6,7	2 622	59,7	177
Marié/vivant ensemble	27,2	39,6	10,7	2 155	63,5	231
Divorcé/séparé/veuf	24,7	35,2	11,4	92	*	11
Résidence						
Urbain	26,3	39,5	10,7	3 099	61,4	332
Rural	19,3	32,7	6,4	2 572	64,6	164
Niveau d'instruction						
Aucun	12,5	24,9	3,1	2 103	57,8	66
Primaire	18,6	26,1	6,1	1 154	71,8	70
Moyen/secondaire ou plus	34,6	51,3	14,9	2 414	61,5	360
Ensemble 15–49	23,1	36,4	8,7	5 671	62,5	496
50–59	34,1	46,1	11,4	650	60,0	74
Ensemble 15–59	24,3	37,4	9,0	6 321	62,1	570

Tableau 13.2 Attitudes discriminatoires à l'égard des personnes vivant avec le VIH

Parmi les femmes et des hommes de 15–49 ans qui ont entendu parler du VIH ou du sida, pourcentage qui ne pense pas que les enfants vivant avec le VIH doivent pouvoir fréquenter l'école avec les enfants qui sont VIH négatifs, pourcentage qui n'achèterait pas des légumes frais à un commerçant qui a le VIH et pourcentage ayant des attitudes discriminatoires à l'égard des personnes vivant avec le VIH, selon certaines caractéristiques sociodémographiques, EDS-C Sénégal 2023

Caractéristique sociodémographique	Femme				Homme			
	Pourcentage qui ne pense pas que les enfants vivant avec le VIH doivent pouvoir fréquenter l'école avec les enfants VIH négatifs	Pourcentage qui n'achèterait pas des légumes frais à un commerçant ayant le VIH	Pourcentage ayant des attitudes discriminatoires à l'égard des personnes vivant avec le VIH ¹	Effectif de femmes qui ont entendu parler du VIH ou du sida	Pourcentage qui ne pense pas que les enfants vivant avec le VIH doivent pouvoir fréquenter l'école avec les enfants VIH négatifs	Pourcentage qui n'achèterait pas des légumes frais à un commerçant ayant le VIH	Pourcentage ayant des attitudes discriminatoires à l'égard des personnes vivant avec le VIH ¹	Effectif d'hommes qui ont entendu parler du VIH ou du sida
Groupe d'âges								
15–24	48,9	55,9	61,8	6 316	59,7	66,2	71,6	2 278
15–19	52,0	58,9	65,0	3 363	64,4	71,3	76,8	1 248
20–24	45,4	52,5	58,2	2 954	54,0	60,1	65,4	1 030
25–29	43,3	50,7	55,5	2 224	51,1	60,0	64,7	692
30–39	47,1	52,7	58,2	3 978	45,7	53,1	57,9	1 293
40–49	44,3	51,5	56,4	2 507	44,5	54,2	59,1	945
État matrimonial								
Célibataire	40,9	48,4	54,1	4 628	55,1	62,7	68,1	3 063
a déjà eu des rapports sexuels	36,5	42,0	49,7	346	51,2	57,3	62,5	781
n'a jamais eu de rapports sexuels	41,3	48,9	54,5	4 281	56,4	64,5	70,0	2 283
Marié/vivant ensemble	50,1	56,5	61,8	9 636	48,9	56,4	61,1	2 057
Divorcé/séparé/veuf	41,0	47,4	53,7	762	35,6	48,5	50,1	88
Résidence								
Urbain	35,3	44,5	49,6	7 691	44,2	52,5	58,3	2 947
Rural	59,0	63,1	68,9	7 334	62,9	69,6	73,9	2 261
Région								
Dakar	30,8	40,3	45,8	4 035	39,8	51,2	55,8	1 679
Ziguinchor	43,6	42,0	52,2	490	57,4	53,5	63,7	217
Diourbel	48,5	53,1	57,0	1 612	62,1	71,2	76,3	437
Saint-Louis	42,7	58,9	64,8	1 012	42,8	39,5	48,8	374
Tambacounda	67,8	71,1	76,2	568	70,9	75,9	78,2	225
Kaolack	47,2	49,1	57,3	1 101	56,3	74,5	77,9	300
Thiès	48,4	54,4	59,3	2 489	60,3	69,2	72,3	781
Louga	57,6	68,3	76,7	813	53,8	48,9	59,5	189
Fatick	58,8	62,4	67,3	859	59,2	66,1	73,7	262
Kolda	48,1	55,6	57,8	539	48,0	58,8	61,4	186
Matam	65,3	69,3	75,3	535	73,7	71,3	79,9	170
Kaffrine	71,6	74,1	76,4	473	87,0	89,5	91,1	176
Kédougou	71,2	73,9	80,0	142	63,4	73,6	77,5	65
Sédhiou	65,4	70,0	71,8	357	24,1	34,9	38,3	148
Niveau d'instruction								
Aucun	60,2	64,6	70,5	6 144	68,4	74,7	79,3	1 834
Primaire	48,4	56,0	61,4	3 133	55,6	61,5	67,2	1 047
Moyen/secondaire ou plus	31,7	40,4	45,4	5 748	38,2	47,6	52,9	2 326
Quintile de bien-être économique								
Le plus bas	67,6	70,2	74,8	2 118	70,1	74,8	79,5	768
Second	64,0	67,0	73,5	2 589	61,7	66,0	71,6	828
Moyen	49,3	55,3	61,0	3 112	57,7	63,1	68,2	1 106
Quatrième	38,1	46,7	52,0	3 392	49,2	58,4	63,0	1 291
Le plus élevé	29,4	40,0	45,0	3 814	33,1	45,2	50,8	1 216
Ensemble 15–49	46,8	53,6	59,0	15 025	52,3	60,0	65,0	5 208
50–59	na	na	na	na	45,6	53,6	58,1	613
Ensemble 15–59	na	na	na	na	51,6	59,3	64,3	5 820

na = non applicable

¹ Pourcentage qui ne pense pas que les enfants vivant avec le VIH doivent pouvoir fréquenter l'école avec les enfants VIH négatifs et/ou qui n'achèterait pas des légumes frais à un commerçant ayant le VIH.

Tableau 13.3.1 Partenaires sexuels multiples et rapports sexuels à hauts risques au cours des 12 derniers mois : Femme

Parmi toutes les femmes de 15–49 ans, pourcentage ayant eu des rapports sexuels avec plus d'un partenaire sexuel au cours des 12 derniers mois et pourcentage ayant eu, au cours des 12 derniers mois, des rapports sexuels avec une personne qui n'était ni leur mari, ni le partenaire avec qui elles vivaient; parmi les femmes ayant eu, au cours des 12 derniers mois, plus d'un partenaire sexuel, pourcentage ayant déclaré qu'un condom avait été utilisé au cours des derniers rapports sexuels ; parmi les femmes de 15–49 ans qui ont eu, au cours des 12 derniers mois, des rapports sexuels avec une personne qui n'était ni leur mari, ni le partenaire avec qui elles vivaient, pourcentage ayant déclaré qu'un condom avait été utilisé au cours des derniers rapports sexuels avec cette personne ; parmi les femmes ayant déjà eu des rapports sexuels, nombre moyen de partenaires sexuels sur la durée de vie, selon certaines caractéristiques sociodémographiques, EDS-C Sénégal 2023

Caractéristique sociodémographique	Toutes les femmes			Femmes ayant eu 2 partenaires sexuels ou plus au cours des 12 derniers mois		Femmes ayant eu des rapports sexuels au cours des 12 derniers mois avec une personne qui n'était ni leur mari, ni le partenaire avec qui elles vivaient		Femmes ayant déjà eu des rapports sexuels ¹	
	Pourcentage ayant eu 2 partenaires sexuels ou plus au cours des 12 derniers mois	Pourcentage ayant eu des rapports sexuels au cours des 12 derniers mois avec une personne qui n'était ni leur mari, ni le partenaire avec qui elles vivaient	Effectif de femmes	Pourcentage ayant déclaré qu'un condom avait été utilisé au cours des derniers rapports sexuels	Effectif de femmes	Pourcentage ayant déclaré qu'un condom avait été utilisé au cours des derniers rapports sexuels avec cette personne	Effectif de femmes	Nombre moyen de partenaires sexuels sur la durée de vie	Effectif de femmes
Groupe d'âges									
15–24	0,2	1,6	7 107	*	14	21,7	115	1,2	2 795
15–19	0,0	1,2	3 877	*	2	17,9	46	1,1	752
20–24	0,4	2,1	3 230	*	12	24,3	69	1,2	2 043
25–29	0,9	2,5	2 416	*	21	43,7	60	1,3	2 075
30–39	0,5	1,5	4 358	(8,2)	24	29,9	64	1,3	4 178
40–49	0,6	0,6	2 702	*	17	*	16	1,4	2 640
État matrimonial									
Célibataire	0,3	3,1	5 077	(51,7)	18	27,9	155	1,8	362
Mariée ou vivant ensemble	0,5	0,3	10 671	(0,9)	50	(43,2)	37	1,2	10 504
Divorcée/séparée/veuve	0,9	7,5	835	*	7	24,6	63	1,5	822
Résidence									
Urbain	0,7	2,1	8 123	17,8	53	33,9	167	1,3	5 203
Rural	0,3	1,0	8 460	(6,3)	22	20,7	88	1,2	6 485
Région									
Dakar	0,7	1,7	4 209	*	29	(52,5)	70	1,3	2 648
Ziguinchor	2,0	8,8	550	*	11	16,1	48	1,8	365
Diourbel	0,1	0,3	1 752	*	1	*	5	1,2	1 267
Saint-Louis	0,3	1,1	1 217	*	3	*	14	1,2	906
Tambacounda	1,0	1,3	747	*	8	*	10	1,3	605
Kaolack	0,1	0,7	1 149	*	1	*	8	1,2	868
Thiès	0,3	1,0	2 539	*	8	*	26	1,3	1 631
Louga	0,4	0,5	924	*	4	*	5	1,2	718
Fatick	0,1	2,0	950	*	0	(16,9)	19	1,3	657
Kolda	0,6	2,8	633	*	4	(39,4)	18	1,5	526
Matam	0,1	0,8	664	*	1	*	5	1,4	509
Kaffrine	0,3	0,2	625	*	2	*	2	1,1	523
Kédougou	0,5	3,9	164	*	1	(45,1)	6	1,2	132
Sédhiou	0,7	4,3	462	*	3	24,0	20	1,4	334
Niveau d'instruction									
Aucun	0,3	0,6	7 220	(3,5)	23	22,6	46	1,3	6 392
Primaire	0,8	2,3	3 416	(13,5)	28	26,2	78	1,2	2 555
Moyen/secondaire ou plus	0,4	2,2	5 947	(26,6)	23	33,5	131	1,3	2 742
Quintile de bien-être économique									
Le plus bas	0,4	1,3	2 703	*	12	15,1	36	1,3	2 267
Second	0,3	1,2	2 983	*	8	20,8	36	1,2	2 315
Moyen	0,3	1,9	3 362	*	10	19,2	65	1,3	2 353
Quatrième	0,5	1,8	3 552	*	19	33,3	65	1,3	2 351
Le plus élevé	0,6	1,3	3 983	*	25	(52,3)	53	1,3	2 403
Ensemble 15–49	0,5	1,5	16 583	14,4	75	29,3	255	1,3	11 688

Note : Les valeurs entre parenthèses sont basées sur 25–49 cas non pondérés ; un astérisque indique qu'une valeur est basée sur moins de 25 cas non pondérés et qu'elle a été supprimée.

¹ Les moyennes sont calculées en excluant les enquêtées qui ont donné des réponses non numériques.

Tableau 13.3.2 Partenaires sexuels multiples et rapports sexuels à hauts risques au cours des 12 derniers mois : Homme

Parmi tous les hommes de 15–49 ans, pourcentage ayant eu des rapports sexuels avec plus d'une partenaire sexuelle au cours des 12 derniers mois et pourcentage ayant eu, au cours des 12 derniers mois, des rapports sexuels avec une personne qui n'était ni leur épouse, ni la partenaire avec qui ils vivaient ; parmi les hommes ayant eu, au cours des 12 derniers mois, plus d'une partenaire sexuelle, pourcentage ayant déclaré qu'un condom avait été utilisé au cours des derniers rapports sexuels ; parmi les hommes de 15–49 ans qui ont eu, au cours des 12 derniers mois, des rapports sexuels avec une personne qui n'était ni leur épouse, ni la partenaire avec qui ils vivaient, pourcentage ayant déclaré qu'un condom avait été utilisé au cours des derniers rapports sexuels avec cette personne ; parmi les hommes ayant déjà eu des rapports sexuels, nombre moyen de partenaires sexuelles sur la durée de vie, selon certaines caractéristiques sociodémographiques, EDS-C Sénégal 2023

Caractéristique sociodémographique	Tous les hommes			Hommes ayant eu 2 partenaires sexuelles ou plus au cours des 12 derniers mois		Hommes ayant eu des rapports sexuels au cours des 12 derniers mois avec une personne qui n'était ni leur épouse, ni la partenaire avec qui ils vivaient		Hommes ayant déjà eu des rapports sexuels ¹	
	Pourcentage ayant eu 2 partenaires sexuelles ou plus au cours des 12 derniers mois	Pourcentage ayant eu des rapports sexuels au cours des 12 derniers mois avec une personne qui n'était ni leur épouse, ni la partenaire avec qui ils vivaient	Effectif d'hommes	Pourcentage ayant déclaré qu'un condom avait été utilisé au cours des derniers rapports sexuels	Effectif d'hommes	Pourcentage ayant déclaré qu'un condom avait été utilisé au cours des derniers rapports sexuels avec cette personne	Effectif d'hommes	Nombre moyen de partenaires sexuelles sur la durée de vie	Effectif d'hommes
Groupe d'âges									
15–24	1,9	9,7	2 624	64,3	51	64,9	255	2,2	474
15–19	0,7	5,3	1 517	*	10	41,8	80	2,0	124
20–24	3,7	15,8	1 107	(64,4)	40	75,5	175	2,3	350
25–29	3,5	14,8	726	(48,1)	25	77,2	107	3,2	371
30–39	8,0	11,8	1 346	42,2	108	81,4	158	2,5	1 025
40–49	13,9	4,0	975	4,5	135	(70,4)	39	3,1	844
État matrimonial									
Célibataire	2,8	14,1	3 423	78,3	94	72,3	483	3,1	714
Mariée ou vivant ensemble	9,9	2,3	2 155	6,2	214	62,1	50	2,6	1 927
Divorcée/séparée/veuve	11,9	29,3	92	*	11	*	27	3,1	74
Type d'union									
En union polygame	65,7	0,8	248	0,7	163	*	2	3,5	226
En union non polygame	2,7	2,5	1 907	23,8	51	(60,5)	48	2,5	1 701
Non en union actuellement	3,0	14,5	3 516	79,0	105	73,4	510	3,1	788
Résidence									
Urbain	5,0	11,8	3 099	46,1	156	77,8	365	2,9	1 446
Rural	6,4	7,6	2 572	15,0	163	62,1	195	2,6	1 269
Région									
Dakar	4,9	12,5	1 732	(58,8)	85	79,8	216	2,9	881
Ziguinchor	5,7	27,4	225	*	13	77,0	62	2,7	124
Diourbel	3,2	5,5	475	*	15	*	26	1,8	205
Saint-Louis	8,7	8,7	423	(26,5)	37	(81,7)	37	1,9	205
Tambacounda	7,2	8,5	254	(19,4)	18	(84,4)	22	2,4	170
Kaolack	7,3	3,6	317	*	23	*	11	5,8	135
Thiès	4,2	6,9	897	*	38	(80,5)	62	2,1	258
Louga	7,3	4,4	215	*	16	*	9	2,4	102
Fatick	6,9	5,7	275	(6,7)	19	*	16	1,8	126
Kolda	9,5	14,4	225	(20,6)	21	63,4	32	3,7	155
Matam	6,6	8,1	209	(17,9)	14	(65,7)	17	2,5	100
Kaffrine	2,5	5,4	192	*	5	(15,3)	10	3,9	105
Kédougou	13,4	21,1	67	(30,3)	9	75,7	14	3,3	49
Sédhiou	4,3	15,4	166	*	7	59,7	26	2,3	100
Niveau d'instruction									
Aucun	7,2	6,9	2 103	19,8	151	58,7	145	2,3	1 211
Primaire	5,3	9,1	1 154	28,1	61	78,6	105	3,4	553
Moyen/secondaire ou plus	4,5	12,9	2 414	45,9	108	76,6	311	2,9	951
Quintile de bien-être économique									
Le plus bas	7,4	8,1	916	11,5	68	50,1	74	2,8	548
Second	6,4	9,9	934	15,9	59	59,5	93	2,5	473
Moyen	5,1	10,0	1 197	30,6	61	83,3	119	2,7	547
Quatrième	3,9	8,7	1 350	47,3	52	73,8	117	2,9	550
Le plus élevé	6,2	12,3	1 273	(45,4)	79	81,1	156	2,7	596
Ensemble 15–49	5,6	9,9	5 671	30,2	319	72,3	560	2,7	2 715
50–59	19,1	5,0	650	3,5	124	(38,8)	32	2,7	574
Ensemble 15–59	7,0	9,4	6 321	22,7	444	70,5	593	2,7	3 289

Note : Les valeurs entre parenthèses sont basées sur 25–49 cas non pondérés ; un astérisque indique qu'une valeur est basée sur moins de 25 cas non pondérés et qu'elle a été supprimée.

¹ Les moyennes sont calculées en excluant les enquêtées qui ont donné des réponses non numériques.

Tableau 13.4 Femmes enceintes ayant fait un test du VIH

Parmi toutes les femmes de 15–49 ans ayant eu une naissance au cours des 2 années ayant précédé l'enquête, pourcentage ayant fait un test du VIH pendant une visite prénatale pour leur naissance la plus récente selon qu'elles ont reçu, ou non, le résultat et pourcentage ayant fait un test du VIH pendant une visite prénatale ou l'accouchement pour leur naissance la plus récente, selon qu'elles ont reçu ou non le résultat du test, selon certaines caractéristiques sociodémographiques, EDS-C Sénégal 2023

Caractéristique sociodémographique	Pourcentage ayant fait un test du VIH durant une visite prénatale et qui :		Pourcentage ayant fait un test du VIH pendant une visite prénatale ou pendant l'accouchement et qui : ²		Effectif de femmes qui ont eu une naissance dans les 2 dernières années ²
	Ont reçu les résultats	N'ont pas reçu les résultats	Ont reçu les résultats	N'ont pas reçu les résultats	
Groupe d'âges					
15–24	34,4	4,3	35,6	4,4	1 330
15–19	31,4	3,4	32,5	3,8	324
20–24	35,4	4,6	36,6	4,6	1 006
25–29	47,8	4,4	49,2	4,6	889
30–39	45,6	5,7	46,8	5,5	1 317
40–49	44,6	4,3	45,7	4,3	237
État matrimonial					
Célibataire	46,6	3,7	47,6	3,7	112
Mariée ou vivant ensemble	42,2	4,9	43,4	4,9	3 578
Divorcée/séparée/veuve	32,4	1,5	32,4	1,5	82
Résidence					
Urbain	54,4	3,3	55,5	3,3	1 489
Rural	34,1	5,8	35,4	5,8	2 283
Région					
Dakar	57,7	4,2	58,0	4,0	748
Ziguinchor	55,0	1,1	57,7	1,5	111
Diourbel	38,8	4,6	40,8	4,4	412
Saint-Louis	50,7	4,9	52,3	4,2	275
Tambacounda	13,3	0,5	15,0	0,3	206
Kaolack	55,0	7,4	56,8	7,4	293
Thiès	50,4	3,5	51,3	3,8	494
Louga	25,7	4,1	28,0	5,2	225
Fatick	28,9	14,9	30,6	15,0	233
Kolda	43,3	8,2	43,3	8,2	198
Matam	19,5	0,9	22,2	1,1	164
Kaffrine	29,7	3,7	30,5	3,7	213
Kédougou	30,5	0,6	31,3	0,6	54
Sédhiou	25,0	4,7	25,0	4,9	148
Niveau d'instruction					
Aucun	33,8	5,7	34,6	5,7	1 996
Primaire	43,2	4,7	45,1	4,7	736
Moyen/secondaire ou plus	57,3	3,3	58,8	3,2	1 040
Quintile de bien-être économique					
Le plus bas	24,1	5,2	25,1	5,1	876
Second	36,4	7,0	38,0	7,2	853
Moyen	43,1	4,4	44,8	4,4	746
Quatrième	50,2	4,3	51,2	4,4	623
Le plus élevé	64,1	2,5	64,8	2,3	674
Ensemble 15–49	42,1	4,8	43,3	4,8	3 772

¹ La question concernant le test du VIH pendant l'accouchement n'a été posée qu'aux femmes qui ont accouché en établissement de santé.

² Sont incluses dans le dénominateur les femmes qui n'ont pas reçu de soins prénatals pour leur dernière naissance ayant eu lieu au cours des 2 dernières années.

Tableau 13.5.1 Couverture du test du VIH antérieur à l'enquête : Femme

Répartition (en %) des femmes de 15–49 ans selon qu'elles ont fait, ou non, un test du VIH et selon qu'elles ont reçu, ou non, les résultats du dernier test ; pourcentage de femmes de 15–49 ans ayant déjà fait un test du VIH et pourcentage de femmes ayant fait un test du VIH au cours des 12 derniers mois et ayant reçu les résultats du dernier test, selon certaines caractéristiques sociodémographiques, EDS-C Sénégal 2023

Caractéristique sociodémographique	Répartition (en %) des femmes selon qu'elles ont fait, ou non, un test du VIH et selon qu'elles ont reçu, ou non, les résultats du dernier test			Ensemble	Pourcentage ayant déjà fait un test du VIH	Pourcentage ayant fait un test du VIH au cours des 12 derniers mois et ayant reçu le résultat du dernier test	Effectif de femmes
	A fait un test et a reçu le résultat	A fait un test mais n'a pas reçu le résultat	N'a jamais fait de test du VIH ¹				
Groupe d'âges							
15–24	12,6	1,7	85,7	100,0	14,3	2,9	7 107
15–19	5,2	0,8	94,0	100,0	6,0	1,7	3 877
20–24	21,5	2,9	75,6	100,0	24,4	4,2	3 230
25–29	39,2	3,8	57,0	100,0	43,0	6,8	2 416
30–39	41,3	4,2	54,5	100,0	45,5	5,6	4 358
40–49	36,8	2,6	60,6	100,0	39,4	2,6	2 702
État matrimonial							
Célibataire	6,9	0,6	92,5	100,0	7,5	1,1	5 077
A déjà eu des rapports sexuels	41,3	2,8	55,9	100,0	44,1	3,4	368
N'a jamais eu de rapports sexuels	4,3	0,4	95,3	100,0	4,7	0,9	4 709
Mariée/vivant ensemble	37,5	3,9	58,6	100,0	41,4	5,7	10 671
Divorcée/séparée/veuve	34,3	1,7	64,0	100,0	36,0	2,6	835
Résidence							
Urbain	33,5	1,9	64,6	100,0	35,4	4,5	8 123
Rural	22,7	3,6	73,7	100,0	26,3	3,7	8 460
Région							
Dakar	35,3	1,6	63,1	100,0	36,9	4,0	4 209
Ziguinchor	36,6	1,1	62,3	100,0	37,7	5,1	550
Diourbel	21,2	2,8	76,1	100,0	23,9	3,7	1 752
Saint-Louis	32,5	3,5	64,0	100,0	36,0	5,2	1 217
Tambacounda	13,9	0,8	85,3	100,0	14,7	2,8	747
Kaolack	38,7	4,6	56,7	100,0	43,3	6,1	1 149
Thiès	28,9	1,9	69,2	100,0	30,8	4,6	2 539
Louga	17,5	3,1	79,4	100,0	20,6	2,8	924
Fatick	22,0	7,5	70,5	100,0	29,5	4,2	950
Kolda	30,7	6,0	63,3	100,0	36,7	5,3	633
Matam	14,4	2,8	82,9	100,0	17,1	2,2	664
Kaffrine	18,2	2,8	79,1	100,0	20,9	3,5	625
Kédougou	26,8	0,2	73,0	100,0	27,0	4,4	164
Sédhiou	18,1	4,1	77,9	100,0	22,1	2,2	462
Niveau d'instruction							
Aucun	26,4	3,6	70,0	100,0	30,0	3,6	7 220
Primaire	31,6	2,9	65,5	100,0	34,5	3,9	3 416
Moyen/secondaire ou plus	27,8	1,7	70,4	100,0	29,6	5,0	5 947
Quintile de bien-être économique							
Le plus bas	18,1	4,2	77,7	100,0	22,3	2,6	2 703
Second	24,3	4,0	71,7	100,0	28,3	4,0	2 983
Moyen	26,8	2,6	70,6	100,0	29,4	4,5	3 362
Quatrième	30,1	2,2	67,6	100,0	32,4	3,8	3 552
Le plus élevé	36,4	1,7	61,9	100,0	38,1	5,2	3 983
Ensemble 15–49	28,0	2,8	69,2	100,0	30,8	4,1	16 583

¹ Y compris les enquêtées qui n'ont pas entendu parler du VIH ou qui ont refusé de répondre aux questions sur le test.

Tableau 13.5.2 Couverture du test du VIH antérieur à l'enquête : Homme

Répartition (en %) des hommes de 15–49 ans selon qu'ils ont fait, ou non, un test du VIH et selon qu'ils ont reçu, ou non, les résultats du dernier test ; pourcentage d'hommes de 15–49 ans ayant déjà fait un test du VIH et pourcentage d'hommes ayant fait un test au cours des 12 derniers mois et ayant reçu le résultat du dernier test, selon certaines caractéristiques sociodémographiques, EDS-C Sénégal 2023

Caractéristique sociodémographique	Répartition (en %) des hommes selon qu'ils ont fait, ou non, un test du VIH et selon qu'ils ont reçu, ou non, les résultats du dernier test			Ensemble	Pourcentage ayant déjà fait un test du VIH	Pourcentage ayant fait un test du VIH au cours des 12 derniers mois et ayant reçu le résultat du dernier test	Effectif d'hommes
	A fait un test et a reçu le résultat	A fait un test mais n'a pas reçu le résultat	N'a jamais fait de test du VIH ¹				
Groupe d'âges							
15–24	2,6	0,3	97,1	100,0	2,9	0,4	2 624
15–19	0,6	0,2	99,2	100,0	0,8	0,1	1 517
20–24	5,2	0,6	94,2	100,0	5,8	0,7	1 107
25–29	14,6	1,1	84,4	100,0	15,6	1,7	726
30–39	17,1	0,4	82,5	100,0	17,5	1,7	1 346
40–49	17,6	2,0	80,4	100,0	19,6	2,0	975
État matrimonial							
Célibataire	5,7	0,4	93,9	100,0	6,1	0,7	3 423
A déjà eu des rapports sexuels	12,2	0,3	87,5	100,0	12,5	1,3	802
N'a jamais eu de rapports sexuels	3,7	0,5	95,9	100,0	4,1	0,5	2 622
Marié/vivant ensemble	17,2	1,2	81,6	100,0	18,4	1,8	2 155
Divorcé/séparé/veuf	10,6	0,7	88,7	100,0	11,3	2,2	92
Résidence							
Urbain	12,9	0,9	86,2	100,0	13,8	1,5	3 099
Rural	6,8	0,6	92,6	100,0	7,4	0,7	2 572
Région							
Dakar	11,8	1,0	87,2	100,0	12,8	0,8	1 732
Ziguinchor	13,2	0,5	86,3	100,0	13,7	0,9	225
Diourbel	8,4	0,3	91,3	100,0	8,7	0,8	475
Saint-Louis	6,8	0,2	93,0	100,0	7,0	1,6	423
Tambacounda	11,8	0,2	88,0	100,0	12,0	1,3	254
Kaolack	13,2	1,6	85,2	100,0	14,8	2,7	317
Thiès	7,4	0,6	92,0	100,0	8,0	0,7	897
Louga	4,3	0,4	95,3	100,0	4,7	0,7	215
Fatick	11,6	0,2	88,2	100,0	11,8	0,9	275
Kolda	15,7	1,1	83,3	100,0	16,7	3,2	225
Matam	9,0	1,2	89,8	100,0	10,2	1,8	209
Kaffrine	3,4	0,5	96,1	100,0	3,9	0,4	192
Kédougou	22,2	1,1	76,7	100,0	23,3	2,2	67
Sédhiou	10,5	1,0	88,5	100,0	11,5	1,1	166
Niveau d'instruction							
Aucun	4,3	0,4	95,4	100,0	4,6	0,6	2 103
Primaire	9,4	0,7	89,9	100,0	10,1	0,7	1 154
Moyen/secondaire ou plus	15,6	1,1	83,3	100,0	16,7	1,8	2 414
Quintile de bien-être économique							
Le plus bas	5,5	0,4	94,2	100,0	5,8	1,3	916
Second	7,5	0,4	92,1	100,0	7,9	0,4	934
Moyen	8,6	0,9	90,5	100,0	9,5	1,2	1 197
Quatrième	11,6	0,6	87,8	100,0	12,2	1,0	1 350
Le plus élevé	15,3	1,2	83,5	100,0	16,5	1,5	1 273
Ensemble 15–49	10,1	0,7	89,1	100,0	10,9	1,1	5 671
50–59	13,8	0,8	85,4	100,0	14,6	4,0	650
Ensemble 15–59	10,5	0,7	88,8	100,0	11,2	1,4	6 321

¹ Y compris les enquêtés qui n'ont pas entendu parler du VIH ou qui ont refusé de répondre aux questions sur le test.

Tableau 13.6 Nombre de fois testé pour le VIH au cours de la vie

Répartition (en %) des femmes et des hommes de 15–49 ans par nombre de fois qu'ils ont effectué un test du VIH dans leur vie, selon l'âge, EDS-C Sénégal 2023

Groupe d'âges	Nombre de fois testé pour le VIH au cours de la vie							Jamais testé	Total	Effectif d'enquêtés
	1	2	3	4	5–9	10–19	20+			
FEMME										
15–24	9,4	3,7	0,9	0,1	0,1	0,0	0,1	85,7	100,0	7 107
15–19	5,1	0,6	0,3	0,0	0,0	0,0	0,0	94,0	100,0	3 877
20–24	14,6	7,4	1,7	0,3	0,2	0,0	0,1	75,6	100,0	3 230
25–29	20,1	11,5	7,0	2,7	1,4	0,0	0,2	57,0	100,0	2 416
30–39	16,1	10,2	8,8	5,0	4,6	0,2	0,5	54,5	100,0	4 358
40–49	13,2	8,0	6,2	4,8	6,1	0,4	0,7	60,6	100,0	2 702
Ensemble 15–49	13,4	7,2	4,7	2,6	2,5	0,1	0,3	69,2	100,0	16 583
HOMME										
15–24	2,1	0,4	0,3	0,0	0,0	0,0	0,0	97,1	100,0	2 624
15–19	0,7	0,0	0,1	0,0	0,0	0,0	0,0	99,2	100,0	1 517
20–24	4,0	1,0	0,6	0,0	0,1	0,0	0,1	94,2	100,0	1 107
25–29	10,3	3,0	1,0	0,2	1,0	0,1	0,0	84,4	100,0	726
30–39	11,8	2,4	1,4	0,6	1,2	0,1	0,0	82,5	100,0	1 346
40–49	11,8	3,2	1,5	1,0	1,4	0,3	0,3	80,4	100,0	975
Ensemble 15–49	7,1	1,7	0,9	0,3	0,7	0,1	0,1	89,1	100,0	5 671
50–59	6,0	2,3	2,5	1,1	1,6	0,6	0,5	85,4	100,0	650
Ensemble 15–59	7,0	1,8	1,0	0,4	0,8	0,1	0,1	88,8	100,0	6 321

Tableau 13.7 Connaissance et couverture de l'autotest de dépistage du VIH

Pourcentage de femmes et d'hommes de 15–49 ans qui ont entendu parler des autotests de dépistage du VIH et pourcentage qui ont utilisé un autotest de dépistage du VIH, selon certaines caractéristiques socio-économiques, EDS-C Sénégal 2023

Caractéristique sociodémographique	Femme			Homme		
	A entendu parler de l'autotest du VIH	A utilisé un autotest du VIH	Effectif de femmes	A entendu parler de l'autotest du VIH	A utilisé un autotest du VIH	Effectif d'hommes
Groupe d'âges						
15–19	4,1	0,2	3 877	2,2	0,0	1 517
20–24	6,4	0,6	3 230	4,2	0,0	1 107
25–29	6,8	0,7	2 416	10,6	0,3	726
30–34	7,2	0,7	2 216	6,8	0,1	674
35–39	7,4	0,6	2 143	5,4	0,1	672
40–44	7,8	1,2	1 598	8,4	0,1	520
45–49	5,7	0,2	1 104	9,7	0,1	455
Résidence						
Urbain	6,7	0,5	8 123	7,4	0,1	3 099
Rural	5,8	0,6	8 460	3,8	0,1	2 572
Niveau d'instruction						
Aucun	5,3	0,4	7 220	1,6	0,0	2 103
Primaire	5,1	0,1	3 416	4,2	0,1	1 154
Moyen/secondaire ou plus	8,1	1,0	5 947	10,1	0,2	2 414
Quintile de bien-être économique						
Le plus bas	3,7	0,6	2 703	2,1	0,0	916
Second	6,1	0,8	2 983	3,5	0,1	934
Moyen	6,5	0,4	3 362	5,8	0,0	1 197
Quatrième	6,1	0,4	3 552	5,6	0,1	1 350
Le plus élevé	8,0	0,6	3 983	10,2	0,2	1 273
Ensemble 15–49	6,2	0,6	16 583	5,8	0,1	5 671
50–59	na	na	na	6,6	0,2	650
Ensemble 15–59	na	na	na	5,8	0,1	6 321

na = non applicable

Tableau 13.8 Circoncision

Répartition (en %) d'hommes de 15–49 ans par statut vis-à-vis de la circoncision, pourcentage circoncis traditionnellement ou médicalement, et pourcentage circoncis médicalement, selon certaines caractéristiques sociodémographiques, EDS-C Sénégal 2023

Caractéristiques sociodémographiques	Statut vis-à-vis de la circoncision						Ensemble	Pourcentage circoncis traditionnellement ou médicalement ¹	Pourcentage circoncis médicalement ²	Effectif d'hommes
	Circoncis traditionnellement seulement	Circoncis médicalement seulement	Circoncis traditionnellement et médicalement	Circoncis, ne connaît pas le type de circoncision	Non circoncis	Ne connaît pas son statut vis-à-vis de la circoncision				
Groupe d'âges										
15–19	15,1	81,9	0,7	0,7	1,0	0,6	100,0	98,4	82,7	1 517
20–24	20,0	78,3	0,0	0,6	0,8	0,2	100,0	98,9	78,5	1 107
25–29	19,1	79,8	0,1	0,2	0,6	0,2	100,0	99,2	79,8	726
30–34	19,7	78,1	0,6	0,2	1,2	0,2	100,0	98,6	78,7	674
35–39	22,3	76,6	0,2	0,3	0,5	0,0	100,0	99,5	76,9	672
40–44	32,7	65,2	0,0	1,5	0,4	0,2	100,0	99,4	65,9	520
45–49	40,5	56,6	0,9	0,0	0,7	1,2	100,0	98,0	57,6	455
Ethnie										
Wolof	13,0	85,0	0,2	0,6	0,6	0,4	100,0	98,9	85,4	2 359
Poular	31,0	66,2	0,5	0,5	1,3	0,4	100,0	98,3	66,8	1 641
Serer	21,4	76,7	0,7	0,3	0,4	0,5	100,0	99,1	77,4	776
Mandingue	34,4	62,1	0,9	1,3	1,2	0,0	100,0	98,7	63,1	289
Diola	26,8	72,5	0,0	0,0	0,6	0,0	100,0	99,4	72,5	242
Soninké	12,5	87,2	0,0	0,0	0,2	0,2	100,0	99,7	87,2	69
Nationalité étrangère	*	*	*	*	*	*	*	*	*	15
Autre	24,4	75,0	0,0	0,0	0,6	0,0	100,0	99,4	75,0	280
Religion										
Musulmane	21,6	76,4	0,4	0,5	0,8	0,4	100,0	98,8	76,9	5 448
Chrétienne	22,2	75,1	0,0	1,2	1,5	0,0	100,0	98,5	75,1	220
Animiste	*	*	*	*	*	*	*	*	*	3
Résidence										
Urbain	13,7	84,5	0,4	0,7	0,5	0,1	100,0	99,4	85,1	3 099
Rural	31,1	66,4	0,3	0,4	1,1	0,7	100,0	98,2	66,8	2 572
Région										
Dakar	9,1	89,8	0,5	0,2	0,4	0,0	100,0	99,6	90,5	1 732
Ziguinchor	25,3	74,2	0,0	0,4	0,1	0,0	100,0	99,9	74,2	225
Diourbel	10,0	87,7	0,0	0,6	0,5	1,3	100,0	98,3	87,7	475
Saint-Louis	5,7	91,4	0,4	0,1	1,7	0,7	100,0	97,6	91,9	423
Tambacounda	43,4	55,2	0,2	0,7	0,0	0,6	100,0	99,4	55,7	254
Kaolack	32,1	65,0	1,0	0,3	1,6	0,0	100,0	98,4	66,0	317
Thiès	21,9	75,3	0,4	1,6	0,2	0,6	100,0	99,2	75,7	897
Louga	10,5	89,2	0,0	0,0	0,3	0,0	100,0	99,7	89,2	215
Fatick	31,6	66,3	0,0	0,5	1,1	0,5	100,0	98,4	66,5	275
Kolda	69,0	28,4	0,4	0,0	1,4	0,8	100,0	97,8	28,9	225
Matam	59,4	35,9	0,4	1,3	2,7	0,4	100,0	97,0	36,3	209
Kaffrine	7,4	87,4	0,8	0,0	4,4	0,0	100,0	95,6	88,2	192
Kédougou	19,5	79,0	0,0	0,0	0,7	0,8	100,0	98,5	79,0	67
Sédhiou	69,5	28,2	0,0	0,7	1,3	0,3	100,0	98,4	28,4	166
Niveau d'instruction										
Aucun	28,1	69,5	0,2	0,5	1,1	0,6	100,0	98,2	69,7	2 103
Primaire	22,3	74,6	0,7	1,3	0,9	0,4	100,0	98,8	75,6	1 154
Moyen/secondaire ou plus	15,7	83,0	0,4	0,2	0,5	0,1	100,0	99,4	83,5	2 414
Quintile de bien-être économique										
Le plus bas	42,3	53,9	0,6	0,4	2,2	0,7	100,0	97,2	54,5	916
Second	32,8	66,0	0,0	0,1	1,0	0,2	100,0	98,8	66,0	934
Moyen	21,9	75,6	0,2	1,2	0,6	0,5	100,0	98,9	76,0	1 197
Quatrième	11,8	86,4	0,9	0,1	0,4	0,4	100,0	99,3	87,3	1 350
Le plus élevé	8,6	89,9	0,2	0,7	0,4	0,2	100,0	99,4	90,3	1 273
Ensemble 15–49	21,6	76,3	0,4	0,5	0,8	0,4	100,0	98,8	76,8	5 671
50–59	51,0	47,2	0,4	0,2	0,8	0,3	100,0	98,8	47,6	650
Ensemble 15–59	24,6	73,3	0,4	0,5	0,8	0,4	100,0	98,8	73,8	6 321

Note : Un astérisque indique qu'une valeur est basée sur moins de 25 cas non pondérés et qu'elle a été supprimée.

¹ Y compris tous les hommes ayant déclaré être circoncis.

Tableau 13.9 Prévalence déclarée des infections sexuellement transmissibles (IST) et symptômes déclarés d'IST

Parmi les femmes et les hommes de 15–49 ans ayant déjà eu des rapports sexuels, pourcentage ayant déclaré avoir eu une IST et/ou des symptômes d'IST au cours des 12 derniers mois, selon certaines caractéristiques sociodémographiques, EDS-C Sénégal 2023

Caractéristique sociodémographique	Pourcentage de femmes ayant déclaré avoir eu au cours des 12 derniers mois :					Pourcentage d'hommes ayant eu au cours des 12 derniers mois :				
	IST	Pertes vaginales anormales/malodorantes	Plaie/ulcère génital	IST/pertes génitales/plaie ou ulcère	Effectif de femmes ayant déjà eu des rapports sexuels	IST	Écoulement anormal du pénis	Plaie/ulcère génital	IST/écoulement anormal du pénis/plaie ou ulcère	Effectif d'hommes ayant déjà eu des rapports sexuels
Groupe d'âges										
15–24	5,0	16,1	5,0	20,3	2 806	2,1	4,2	0,7	5,3	501
15–19	2,2	11,4	4,9	14,6	755	1,1	3,3	0,2	3,5	126
20–24	6,1	17,9	5,0	22,4	2 051	2,5	4,5	0,9	6,0	375
25–29	6,2	19,1	5,7	23,0	2 082	1,7	5,4	2,0	7,0	427
30–39	5,6	17,2	4,5	20,5	4 197	2,6	4,6	1,6	7,0	1 167
40–49	5,5	13,8	4,4	17,7	2 659	2,1	3,2	2,0	6,3	943
État matrimonial										
Célibataire	4,2	21,7	4,7	24,2	368	3,0	6,3	1,3	7,9	802
Marié ou vivant ensemble	5,6	16,2	4,8	20,0	10 547	1,8	3,5	1,8	6,0	2 145
Divorcé/séparée/veuf	4,7	17,7	5,1	21,9	828	4,4	2,6	0,8	6,2	92
Circoncision										
Circoncis										
traditionnellement ou médicalement ¹	na	na	na	na	na	2,2	4,3	1,7	6,5	3 009
Circoncis										
traditionnellement seulement	na	na	na	na	na	2,1	5,5	0,4	6,7	832
Circoncis médicalement seulement	na	na	na	na	na	2,3	3,8	2,2	6,6	2 146
Circoncis à la fois traditionnellement et médicalement	na	na	na	na	na	*	*	*	*	16
Autre ²	na	na	na	na	na	*	*	*	*	15
Non circoncis ou ne sait pas	na	na	na	na	na	(3,4)	(1,7)	(0,0)	(3,4)	29
Résidence										
Urbain	6,6	20,4	4,0	23,9	5 227	2,9	5,5	1,7	8,0	1 631
Rural	4,6	13,4	5,4	17,3	6 517	1,5	2,7	1,6	4,8	1 407
Région										
Dakar	6,3	22,7	3,4	26,2	2 662	2,5	5,2	1,4	7,5	941
Ziguinchor	4,2	16,5	4,2	18,7	369	2,5	2,8	1,2	4,1	152
Diourbel	6,4	10,4	6,7	16,4	1 267	1,4	0,8	0,8	2,2	218
Saint-Louis	5,4	19,6	7,0	21,8	907	2,3	5,0	5,5	10,8	234
Tambacounda	2,5	3,9	2,4	5,5	608	1,1	0,6	0,3	1,4	170
Kaolack	6,5	21,3	7,2	25,8	868	4,3	2,7	4,9	8,8	165
Thiès	11,7	16,6	3,0	21,8	1 631	3,6	7,0	0,4	8,3	376
Louga	1,9	14,5	4,9	17,8	725	0,2	6,7	4,8	10,8	104
Fatick	1,6	15,4	3,0	17,9	660	0,6	1,1	0,0	1,7	128
Kolda	0,9	12,5	3,7	15,2	526	0,9	1,5	0,2	1,9	158
Matam	3,0	8,3	3,1	11,3	516	4,4	17,1	2,0	19,7	109
Kaffrine	3,8	18,1	12,1	23,0	523	0,6	0,8	0,8	1,9	123
Kédougou	2,2	8,7	3,2	10,4	132	0,7	0,4	1,2	1,9	49
Sédhiou	1,9	18,0	6,7	21,1	351	0,4	0,0	1,5	1,9	112
Niveau d'instruction										
Aucun	4,2	13,2	4,8	16,6	6 427	1,0	3,7	2,1	5,5	1 335
Primaire	6,3	20,5	4,2	24,5	2 566	2,2	4,6	1,2	7,1	632
Moyen/secondaire ou plus	8,0	20,6	5,3	24,8	2 750	3,8	4,7	1,4	7,4	1 072
Quintile de bien-être économique										
Le plus bas	2,2	10,7	4,8	13,3	2 287	0,5	1,4	1,8	3,1	593
Second	4,1	14,2	5,5	17,5	2 320	2,4	4,0	0,6	5,5	515
Moyen	6,7	16,9	4,9	21,0	2 371	2,7	5,1	2,0	8,3	634
Quatrième	6,5	19,4	4,0	23,5	2 359	2,2	4,4	1,9	7,5	640
Le plus élevé	8,0	21,1	4,7	25,6	2 407	3,2	6,0	1,8	7,7	657
Ensemble 15–49	5,5	16,5	4,8	20,2	11 744	2,2	4,2	1,7	6,5	3 039
50–59	na	na	na	na	na	2,8	3,0	1,6	6,1	638
Ensemble 15–59	na	na	na	na	na	2,3	4,0	1,6	6,4	3 677

Note : les valeurs entre parenthèses sont basées sur 25–49 cas non pondérés ; un astérisque indique qu'une valeur est basée sur moins de 25 cas non pondérés et qu'elle a été supprimée.

na = non applicable

¹ Y compris tous les hommes ayant déclaré être circoncis.

² Y compris les hommes qui sont (1) circoncis médicalement mais qui ne savent pas s'ils sont circoncis traditionnellement, (2) circoncis traditionnellement mais qui ne savent pas s'ils sont médicalement circoncis, ou (3) circoncis mais qui ne connaissent pas le type de circoncision.

Tableau 13.10.1 Connaissance des moyens de prévention du VIH parmi les jeunes : Femme

Pourcentages de jeunes femmes de 15–24 ans qui, en réponse à des questions déterminées, ont déclaré que les gens peuvent réduire leur risque de contracter le VIH en utilisant des condoms au cours de chaque rapport sexuel et en n'ayant des rapports sexuels qu'avec un seul partenaire sexuel qui n'a pas contracté le virus et qui n'a pas d'autres partenaires, qui savent aussi qu'une personne en bonne santé peut néanmoins avoir contracté le VIH, que le VIH ne peut pas être transmis par les piqûres de moustiques et qu'une personne ne peut pas contracter le VIH en partageant les repas d'une personne ayant le VIH, et pourcentage considéré comme ayant une connaissance des moyens de prévention du VIH, selon certaines caractéristiques sociodémographiques, EDS-C Sénégal 2023

Caractéristique sociodémographique	Pourcentage de jeunes femmes qui savent que :						Effectif de femmes
	Les gens peuvent réduire leur risque de contracter le VIH en :				Une personne ne peut pas devenir infectée en partageant les repas avec une personne ayant le VIH	Pourcentage avec une connaissance des moyens de prévention du VIH ¹	
	En utilisant un condom au cours de chaque rapport sexuel	En ayant des rapports sexuels qu'avec un seul partenaire qui n'a pas le VIH et qui n'a pas d'autres partenaires	Une personne paraissant en bonne santé peut avoir le VIH	Le VIH ne peut pas être transmis par des piqûres de moustiques			
Groupe d'âges							
15–19	43,3	55,6	45,2	54,2	60,8	14,4	3 877
15–17	37,1	52,6	42,2	52,7	60,0	12,9	2 322
18–19	52,5	60,1	49,8	56,3	62,1	16,6	1 555
20–24	58,7	68,2	52,0	52,9	67,4	18,9	3 230
20–22	55,9	66,8	51,3	51,5	66,0	18,7	2 049
23–24	63,6	70,6	53,3	55,4	69,8	19,4	1 181
État matrimonial							
Célibataire	50,4	63,4	52,3	57,6	67,1	19,4	4 369
A déjà eu des rapports sexuels	67,7	68,6	52,3	61,6	68,2	24,1	178
N'a jamais eu de rapports sexuels	49,7	63,2	52,3	57,5	67,0	19,2	4 191
Non célibataire	50,1	57,9	42,1	47,1	58,6	11,8	2 738
Résidence							
Urbain	57,3	68,1	57,4	59,5	69,8	21,5	3 451
Rural	43,6	54,9	39,7	48,0	58,1	11,7	3 656
Région							
Dakar	61,0	73,1	66,9	63,1	74,3	27,5	1 697
Ziguinchor	55,2	48,0	54,8	55,7	59,8	17,9	246
Diourbel	50,4	64,8	49,3	46,4	59,1	16,7	749
Saint-Louis	50,7	57,0	38,2	50,0	56,5	5,5	507
Tambacounda	22,9	27,5	18,0	46,6	47,8	1,5	332
Kaolack	49,6	59,1	52,8	52,7	66,4	14,3	511
Thiès	50,8	71,5	54,2	57,0	71,0	18,3	1 120
Louga	50,8	57,1	32,1	45,4	66,4	12,0	391
Fatick	50,5	60,3	55,9	55,8	65,3	17,7	432
Kolda	50,4	57,5	36,6	47,3	59,3	16,2	267
Matam	34,1	40,9	24,3	51,8	49,7	6,1	302
Kaffrine	31,6	46,7	27,0	30,8	33,7	6,1	274
Kédougou	52,6	55,6	33,0	61,3	61,6	11,2	73
Sédhiou	44,3	49,1	13,8	50,9	56,5	6,6	205
Niveau d'instruction							
Aucun	33,7	44,7	31,8	38,0	45,5	7,0	1 988
Primaire	38,3	51,8	37,6	47,7	55,5	8,1	1 322
Moyen/secondaire ou plus	63,2	73,3	60,7	63,8	76,3	24,4	3 797
Quintile de bien-être économique							
Le plus bas	35,9	41,3	28,4	44,1	49,4	8,8	1 114
Second	44,7	56,0	39,3	48,0	57,4	9,6	1 345
Moyen	48,9	60,7	47,7	50,4	62,6	13,9	1 499
Quatrième	56,2	71,5	57,4	61,1	72,9	21,6	1 480
Le plus élevé	60,4	70,4	61,4	60,5	71,6	24,9	1 669
Ensemble 15–24	50,3	61,3	48,3	53,6	63,8	16,5	7 107

¹ Connaître les moyens de prévention du VIH signifie que l'enquêtée sait, non seulement, que l'utilisation régulière de condoms au cours de chaque rapport sexuel et la limitation des rapports sexuels à un seul partenaire qui n'a pas contracté le VIH et qui n'a pas d'autres partenaires peuvent réduire les risques de contracter le VIH, mais aussi, qu'une personne paraissant en bonne santé peut néanmoins avoir le VIH et qui rejettent les deux conceptions erronées sur la transmission du VIH selon lesquelles le VIH peut être transmis par des piqûres de moustiques et en partageant les repas d'une personne ayant le VIH.

Tableau 13.10.2 Connaissance des moyens de prévention du VIH parmi les jeunes : Homme

Pourcentages de jeunes hommes de 15–24 ans qui, en réponse à des questions déterminées, ont déclaré que les gens peuvent réduire leur risque de contracter le VIH en utilisant des condoms au cours de chaque rapport sexuel et en n'ayant des rapports sexuels qu'avec un seul partenaire sexuel qui n'a pas contracté le virus et qui n'a pas d'autres partenaires, qui savent aussi qu'une personne en bonne santé peut néanmoins avoir contracté le VIH, que le VIH ne peut pas être transmis par les piqûres de moustiques et qu'une personne ne peut pas contracter le VIH en partageant les repas d'une personne ayant le VIH, et pourcentage considéré comme ayant une connaissance des moyens de prévention du VIH, selon certaines caractéristiques sociodémographiques, EDS-C Sénégal 2023

Caractéristique sociodémographique	Pourcentage de jeunes hommes qui savent que :						Effectif d'hommes
	Les gens peuvent réduire leur risque de contracter le VIH en :					Pourcentage avec une connaissance des moyens de prévention du VIH ¹	
	En utilisant un condom au cours de chaque rapport sexuel	En ayant des rapports sexuels qu'avec un seul partenaire qui n'a pas le VIH et qui n'a pas d'autres partenaires	Une personne paraissant en bonne santé peut avoir le VIH	Le VIH ne peut pas être transmis par des piqûres de moustiques	Une personne ne peut pas devenir infectée en partageant les repas avec une personne ayant le VIH		
Groupe d'âges							
15–19	55,1	48,1	42,5	43,6	50,0	12,8	1 517
15–17	48,9	41,2	35,8	41,7	43,8	10,1	928
18–19	64,9	58,9	53,0	46,5	59,8	17,0	590
20–24	72,3	64,6	57,1	54,8	63,6	23,7	1 107
20–22	73,5	62,3	59,0	52,1	60,2	24,0	733
23–24	69,9	69,1	53,5	60,1	70,3	23,2	374
État matrimonial							
Célibataire	62,9	55,3	48,9	48,8	56,1	17,6	2 512
A déjà eu des rapports sexuels	82,3	65,6	54,1	59,6	71,1	24,5	393
N'a jamais eu de rapports sexuels	59,3	53,4	48,0	46,8	53,3	16,3	2 119
Non célibataire	49,7	49,1	42,3	38,4	48,2	12,9	112
Résidence							
Urbain	68,3	59,4	55,6	56,1	62,1	22,1	1 391
Rural	55,7	50,2	40,8	39,6	48,5	12,1	1 233
Région							
Dakar	72,7	64,5	64,9	61,5	68,2	29,2	693
Ziguinchor	72,0	63,6	36,7	70,3	71,1	23,1	109
Diourbel	67,4	73,2	46,9	46,1	53,8	16,1	240
Saint-Louis	58,7	51,5	49,0	54,1	57,9	20,6	174
Tambacounda	71,0	62,7	32,9	48,1	45,5	14,6	109
Kaolack	60,3	50,1	63,0	52,3	63,0	11,2	161
Thiès	47,9	40,8	34,1	35,2	42,3	7,4	489
Louga	59,0	45,7	33,1	56,6	59,6	15,4	102
Fatick	75,4	64,1	76,2	39,3	55,3	16,1	148
Kolda	55,9	43,4	37,2	35,1	39,1	17,7	99
Matam	43,3	33,4	32,9	39,9	45,1	13,2	106
Kaffrine	70,5	55,4	39,1	25,7	62,0	7,2	87
Kédougou	80,4	73,2	50,7	60,5	56,5	17,9	28
Sédhiou	31,0	33,2	23,5	24,4	32,5	2,0	80
Niveau d'instruction							
Aucun	48,9	42,9	32,8	32,3	39,0	9,0	772
Primaire	53,3	39,1	31,9	37,6	42,4	4,9	483
Moyen/secondaire ou plus	73,2	67,5	63,5	61,1	69,9	26,5	1 370
Quintile de bien-être économique							
Le plus bas	45,8	42,7	28,1	31,8	38,6	7,3	401
Second	58,4	50,7	41,8	39,5	50,5	12,2	468
Moyen	65,6	53,7	50,6	47,7	55,8	15,4	585
Quatrième	62,8	56,2	54,0	55,2	58,5	19,3	655
Le plus élevé	74,5	68,6	61,9	61,3	70,3	29,7	515
Ensemble 15–24	62,4	55,0	48,6	48,3	55,7	17,4	2 624

¹ Connaître les moyens de prévention du VIH signifie que l'enquêté sait, non seulement, que l'utilisation régulière de condoms au cours de chaque rapport sexuel et la limitation des rapports sexuels à un seul partenaire qui n'a pas contracté le VIH et qui n'a pas d'autres partenaires peuvent réduire les risques de contracter le VIH, mais aussi, qu'une personne paraissant en bonne santé peut néanmoins avoir le VIH et qui rejettent les deux conceptions erronées sur la transmission du VIH selon lesquelles le VIH peut être transmis par des piqûres de moustiques et en partageant les repas d'une personne ayant le VIH.

Tableau 13.11 Âge aux premiers rapports sexuels parmi les jeunes

Pourcentage de jeunes femmes et de jeunes hommes de 15–24 ans qui ont eu des rapports sexuels avant l'âge de 15 ans et pourcentage de jeunes femmes et de jeunes hommes de 18–24 ans qui ont eu des rapports sexuels avant l'âge de 18 ans, selon certaines caractéristiques sociodémographiques, EDS-C Sénégal 2023

Caractéristique sociodémographique	Femme de 15–24 ans		Femme de 18–24 ans		Homme de 15–24 ans		Homme de 18–24 ans	
	Pourcentage ayant eu des rapports sexuels avant l'âge de 15 ans	Effectif de femmes	Pourcentage ayant eu des rapports sexuels avant l'âge de 18 ans	Effectif de femmes	Pourcentage ayant eu des rapports sexuels avant l'âge de 15 ans	Effectif d'hommes	Pourcentage ayant eu des rapports sexuels avant l'âge de 18 ans	Effectif d'hommes
Groupe d'âges								
15–19	4,3	3 877	na	na	1,2	1 517	na	na
15–17	4,2	2 322	na	na	1,2	928	na	na
18–19	4,5	1 555	24,0	1 555	1,1	590	10,2	590
20–24	8,1	3 230	32,1	3 230	1,9	1 107	11,1	1 107
20–22	7,7	2 049	31,5	2 049	1,4	733	11,2	733
23–24	8,9	1 181	33,2	1 181	2,9	374	10,8	374
Résidence								
Urbain	3,3	3 451	17,5	2 315	1,7	1 391	10,6	960
Rural	8,7	3 656	40,7	2 470	1,3	1 233	11,0	737
Niveau d'instruction								
Aucun	12,2	1 988	50,0	1 486	1,6	772	12,5	513
Primaire	7,0	1 322	36,9	804	1,1	483	8,0	265
Moyen/secondaire ou plus	2,5	3 797	14,8	2 495	1,6	1 370	10,6	919
Ensemble	6,1	7 107	29,5	4 785	1,5	2 624	10,8	1 697

na = non applicable

Tableau 13.12 Rapports sexuels pré-nuptiaux parmi les jeunes

Parmi les femmes et les hommes de 15–24 ans célibataires, pourcentage qui n'ont jamais eu de rapports sexuels, selon certaines caractéristiques sociodémographiques, EDS-C Sénégal 2023

Caractéristique sociodémographique	Femme de 15–24 ans		Homme de 15–24 ans	
	Pourcentage n'ayant jamais eu de rapports sexuels	Effectif de femmes célibataires	Pourcentage n'ayant jamais eu de rapports sexuels	Effectif d'hommes célibataires
Groupe d'âges				
15–19	97,8	3 115	92,6	1 502
15–17	98,4	2 042	95,2	923
18–19	96,5	1 073	88,4	579
20–24	91,3	1 254	72,1	1 010
20–22	91,7	917	74,9	690
23–24	90,3	337	66,0	320
Résidence				
Urbain	95,7	2 532	82,9	1 351
Rural	96,2	1 837	86,0	1 162
Niveau d'instruction				
Aucun	97,3	689	85,7	702
Primaire	95,3	747	87,2	468
Moyen/secondaire ou plus	95,8	2 933	82,6	1 342
Ensemble	95,9	4 369	84,3	2 512

Tableau 13.13.1 Partenaires sexuels multiples et rapports sexuels à hauts risques au cours des 12 derniers mois parmi les jeunes : Femme

Parmi les jeunes femmes de 15–24 ans, pourcentage ayant eu des rapports sexuels avec plus d'un partenaire sexuel au cours des 12 derniers mois; et pourcentage ayant eu, au cours des 12 derniers mois, des rapports sexuels avec une personne qui n'était ni leur mari, ni le partenaire avec qui elles vivaient; parmi les femmes ayant eu plus d'un partenaire sexuel au cours des 12 derniers mois, pourcentage ayant déclaré qu'un condom avait été utilisé pendant les derniers rapports sexuels; parmi les jeunes femmes de 15–24 ans qui ont eu, au cours des 12 derniers mois, des rapports sexuels avec une personne qui n'était ni leur mari, ni le partenaire avec qui elles vivaient, pourcentage ayant déclaré qu'un condom avait été utilisé au cours des derniers rapports sexuels avec cette personne, selon certaines caractéristiques sociodémographiques EDS-C Sénégal 2023

Caractéristique sociodémographique	Femmes de 15–24 ans			Femmes de 15–24 ans ayant eu 2 partenaires sexuels ou plus dans les 12 derniers mois	Femmes de 15–24 ans ayant eu des rapports sexuels dans les 12 derniers mois avec une personne qui n'était ni leur mari, ni le partenaire avec qui elles vivaient	
	Pourcentage ayant eu 2 partenaires sexuels ou plus dans les 12 derniers mois	Pourcentage ayant eu des rapports sexuels avec une personne qui n'était ni leur mari, ni le partenaire avec qui elles vivaient	Effectif de femmes	Pourcentage ayant eu des rapports sexuels dans les 12 derniers mois avec ce partenaire	Effectif de femmes	
Groupe d'âges						
15–19	0,0	1,2	3 877	2	46	
15–17	0,0	1,0	2 322	1	(21,9) 24	
18–19	0,1	1,4	1 555	1	(13,4) 21	
20–24	0,4	2,1	3 230	12	24,3 69	
20–22	0,4	2,5	2 049	9	21,0 52	
23–24	0,3	1,4	1 181	3	(34,1) 17	
État matrimonial						
Célibataire	0,1	2,1	4 369	5	19,8 92	
Non célibataire	0,3	0,8	2 738	9	* 23	
Résidence						
Urbain	0,3	1,9	3 451	11	24,7 67	
Rural	0,1	1,3	3 656	3	17,5 48	
Niveau d'instruction						
Aucun	0,1	0,6	1 988	1	* 12	
Primaire	0,7	2,2	1 322	9	(13,9) 29	
Moyen/secondaire ou plus	0,1	1,9	3 797	4	28,2 74	
Ensemble 15–24	0,2	1,6	7 107	14	21,7 115	

Note : Les valeurs entre parenthèses sont basées sur 25–49 cas non pondérés ; un astérisque indique qu'une valeur est basée sur moins de 25 cas non pondérés et qu'elle a été supprimée.

Tableau 13.13.2 Partenaires sexuels multiples et rapports sexuels à hauts risques au cours des 12 derniers mois parmi les jeunes : Homme

Parmi les jeunes hommes de 15–24 ans, pourcentage ayant eu des rapports sexuels avec plus d'une partenaire sexuelle au cours des 12 derniers mois, et pourcentage ayant eu, au cours des 12 derniers mois, des rapports sexuels avec une personne qui n'était ni leur épouse, ni la partenaire avec qui ils vivaient; parmi les hommes ayant eu plus d'une partenaire sexuelle au cours des 12 derniers mois, pourcentage ayant déclaré qu'un condom avait été utilisé pendant les derniers rapports sexuels; parmi les jeunes hommes de 15–24 ans qui ont eu, au cours des 12 derniers mois, des rapports sexuels avec une personne qui n'était ni leur épouse, ni la partenaire avec qui ils vivaient, pourcentage ayant déclaré qu'un condom avait été utilisé au cours des derniers rapports sexuels avec cette personne, selon certaines caractéristiques sociodémographiques, EDS-C Sénégal 2023

Caractéristique sociodémographique	Hommes de 15–24 ans			Hommes de 15–24 ans ayant eu 2 partenaires sexuelles ou plus dans les 12 derniers mois		Hommes de 15–24 ans ayant eu des rapports sexuels dans les 12 derniers mois avec une personne qui n'était ni leur épouse, ni la partenaire avec qui ils vivaient	
	Pourcentage ayant eu 2 partenaires sexuelles ou plus dans les 12 derniers mois	Pourcentage ayant eu des rapports sexuels dans les 12 derniers mois avec une personne qui n'était ni leur épouse, ni la partenaire avec qui ils vivaient	Effectif d'hommes	Pourcentage ayant déclaré qu'un condom avait été utilisé au cours des derniers rapports sexuels	Effectif d'hommes	Pourcentage ayant déclaré qu'un condom avait été utilisé au cours des derniers rapports sexuels avec cette personne	Effectif d'hommes
Groupe d'âges							
15–19	0,7	5,3	1 517	*	10	41,8	80
15–17	0,2	3,5	928	*	2	(21,4)	33
18–19	1,4	8,0	590	*	8	55,8	47
20–24	3,7	15,8	1 107	(64,4)	40	75,5	175
20–22	3,3	15,2	733	*	24	79,0	111
23–24	4,4	17,1	374	*	16	69,5	64
État matrimonial							
Célibataire	1,6	9,6	2 512	(66,2)	41	65,0	240
Non célibataire	8,9	13,2	112	*	10	*	15
Résidence							
Urbain	2,6	10,5	1 391	(62,2)	36	73,6	146
Rural	1,2	8,8	1 233	*	14	53,4	109
Niveau d'instruction							
Aucun	1,6	8,7	772	*	13	44,0	67
Primaire	1,6	8,5	483	*	8	78,0	41
Moyen/secondaire ou plus	2,2	10,7	1 370	(65,4)	30	70,9	147
Ensemble 15–24	1,9	9,7	2 624	64,3	51	64,9	255

Note : Les valeurs entre parenthèses sont basées sur 25–49 cas non pondérés ; un astérisque indique qu'une valeur est basée sur moins de 25 cas non pondérés et qu'elle a été supprimée.

Tableau 13.14 Tests du VIH récents parmi les jeunes

Parmi les jeunes femmes et les jeunes hommes de 15–24 ans qui ont eu des rapports sexuels dans les 12 derniers mois, pourcentage ayant été testé pour le VIH au cours des 12 derniers mois et qui ont reçu les résultats du dernier test, selon certaines caractéristiques sociodémographiques, EDS-C Sénégal 2023

Caractéristique sociodémographique	Femmes de 15–24 ans ayant eu des rapports sexuels dans les 12 derniers mois		Hommes de 15–24 ans ayant eu des rapports sexuels dans les 12 derniers mois	
	Pourcentage ayant été testé pour le VIH dans les 12 derniers mois et ayant reçu le résultat du dernier test	Effectif de femmes	Pourcentage ayant été testé pour le VIH dans les 12 derniers mois et ayant reçu le résultat du dernier test	Effectif d'hommes
Groupe d'âges				
15–19	5,8	678	0,6	87
15–17	3,1	241	(1,4)	36
18–19	7,2	437	0,0	51
20–24	7,0	1 831	1,1	256
20–22	5,3	1 070	0,4	144
23–24	9,4	761	2,0	112
État matrimonial				
Célibataire	2,6	92	0,5	240
Non célibataire	6,8	2 417	2,1	103
Ensemble 15–24	6,7	2 509	1,0	343

Tableau 14.1 Taux de mortalité adulte

Estimation directe des taux de mortalité des femmes et des hommes, par groupe d'âges quinquennal, pour la période de 7 ans précédant l'enquête, EDS-C Sénégal 2023

Âge	Décès	Année d'exposition	Taux de mortalité ¹
FEMME			
15–19	18	35 422	0,50
20–24	42	37 813	1,12
25–29	36	35 822	1,01
30–34	35	32 196	1,08
35–39	38	25 065	1,52
40–44	46	16 036	2,87
45–49	47	9 742	4,83
Ensemble 15–49	262	192 096	1,42 ^a
HOMME			
15–19	46	36 539	1,25
20–24	49	39 498	1,24
25–29	48	37 596	1,28
30–34	64	33 622	1,90
35–39	61	26 756	2,29
40–44	74	17 519	4,22
45–49	32	10 197	3,11
Ensemble 15–49	374	201 727	1,88 ^a

¹ Exprimé pour 1 000

^a Taux ajusté par âge

Tableau 14.2 Quotient de mortalité adulte

Probabilité de décéder entre les âges 15–50 pour les femmes et pour les hommes pour la période de 7 ans précédant l'enquête, EDS-C Sénégal 2023

Enquête	Femme	Homme
	³⁵ Q ₁₅ ¹	³⁵ Q ₁₅ ¹
EDS Sénégal 2023	63	74
EDS Sénégal 2017	59	74
EDS Sénégal 2010–11	114	115
EDS Sénégal 2005	114	128
EDS Sénégal 1992–93	111	127

¹ Probabilité de décéder entre les âges exacts 15 et 50, exprimé pour 1 000 personnes à l'âge de 15.

Tableau 14.3 Mortalité maternelle

Estimations directes des taux de mortalité maternelle par groupe d'âges quinquennal pour la période de 7 ans précédant l'enquête, EDS-C Sénégal 2023

Groupe d'âges	Pourcentage de décès de femmes qui sont maternels	Décès maternels ¹	Années d'exposition	Taux de mortalité maternelle ²
15–19	5,6	1	35 422	0,03
20–24	14,5	6	37 813	0,16
25–29	42,7	15	35 822	0,43
30–34	36,5	13	32 196	0,40
35–39	12,0	5	25 065	0,18
40–44	9,5	4	16 036	0,27
45–49	0,0	0	9 742	0,00
Ensemble 15–49	16,9	44	192 096	0,20 ^a

¹ Est considéré comme un décès maternel, le décès d'une femme qui se produit pendant la grossesse ou dans les 42 jours qui suivent la fin de grossesse, quelle qu'en soit la cause, excepté les accidents ou les actes de violence.

² Exprimé pour 1 000 femmes années d'exposition.

^a Taux ajusté par âge.

Tableau 14.4 Rapport de mortalité maternelle

Indice synthétique de fécondité, taux global de fécondité générale, rapport de mortalité maternelle et risque de mortalité maternelle sur la durée de vie pour la période de 7 ans précédant l'enquête, EDS-C Sénégal 2023

Indice synthétique de fécondité (ISF)	4,4
Taux global de fécondité générale (TGFG) ¹	133
Rapport de mortalité maternelle (RMM) ²	153 (IC : 83–222)
Risque de mortalité maternelle sur la durée de vie ³	0,007

IC : Intervalle de confiance

¹ Taux standardisé par âge exprimé pour 1 000 femmes de 15–49 ans.

² Exprimé pour 100 000 naissances vivantes ; calculé comme suit : Taux de mortalité maternelle standardisé par âge (présenté au Tableau MM.3) x 100 / TGFG Standardisé par âge.

³ Calculé à partir de la formule suivante : $1 - (1 - \text{MMR})^{\text{ISF}}$ ou l'ISF est l'indice synthétique de fécondité pour la période de 7 ans précédant l'enquête.

Tableau 15.1 Emploi et type de rémunération des femmes et des hommes actuellement en union

Pourcentage de femmes et d'hommes de 15–49 ans actuellement en union ayant travaillé à n'importe quel moment au cours des 12 derniers mois et répartition (en %) des femmes et des hommes actuellement en union et ayant travaillé au cours des 12 derniers mois par type de rémunération, selon l'âge, EDS-C Sénégal 2023

Groupe d'âges	Parmi les enquêtés actuellement en union :		Répartition des enquêtés actuellement en union ayant travaillé au cours des 12 derniers mois par type de rémunération				Total	Effectif d'enquêtés
	Pourcentage ayant travaillé au cours des 12 derniers mois	Effectif d'enquêtés	Argent uniquement	Argent et en nature	En nature seulement	Non rémunéré		
FEMME								
15–19	16,2	728	64,3	2,8	1,1	31,8	100,0	118
20–24	23,4	1 872	76,6	5,8	2,1	15,5	100,0	438
25–29	39,7	1 892	81,3	3,7	1,1	13,9	100,0	751
30–34	53,7	1 932	84,5	2,3	1,1	12,1	100,0	1 037
35–39	57,3	1 913	85,4	2,7	0,8	11,1	100,0	1 096
40–44	61,9	1 392	84,1	3,8	0,5	11,6	100,0	861
45–49	65,7	942	86,2	3,2	0,5	10,2	100,0	618
Ensemble 15–49	46,1	10 671	83,1	3,3	0,9	12,6	100,0	4 921
HOMME								
15–19	*	12	*	*	*	*	100,0	11
20–24	97,0	90	62,5	6,4	5,0	26,1	100,0	87
25–29	98,7	235	79,9	5,7	2,8	11,6	100,0	232
30–34	99,2	408	83,4	7,1	1,1	8,4	100,0	404
35–39	99,4	534	86,8	5,8	1,0	6,4	100,0	531
40–44	99,7	461	86,1	4,1	1,5	8,3	100,0	460
45–49	99,4	416	77,1	5,3	3,2	14,4	100,0	413
Ensemble 15–49	99,2	2 155	82,2	5,7	2,0	10,2	100,0	2 139
50–59	96,9	611	80,0	7,1	1,4	11,5	100,0	592
Ensemble 15–59	98,7	2 767	81,7	6,0	1,9	10,4	100,0	2 731

Note : un astérisque indique qu'une valeur est basée sur moins de 25 cas non pondérés et qu'elle a été supprimée.

Tableau 15.2.1 Contrôle de l'utilisation de l'argent gagné par les femmes et importance de l'argent gagné par les femmes par rapport à celui gagné par leur conjoint

Répartition (en %) des femmes de 15–49 ans actuellement en union qui ont gagné de l'argent pour leur travail au cours des 12 mois ayant précédé l'enquête en fonction de la personne qui décide comment est utilisé l'argent gagné par la femme et répartition selon que les femmes gagnent plus ou moins que leur conjoint, selon certaines caractéristiques sociodémographiques, EDS-C Sénégal 2023

Caractéristique sociodémographique	Personne qui décide comment est utilisé l'argent gagné par la femme :					Gains de la femme par rapport à ceux du conjoint :						Effectif de femmes
	Principalement la femme	Femme et conjoint ensemble	Principalement le conjoint	Autre	Total	Plus que le conjoint	Moins que le conjoint	À peu près la même chose	Le conjoint ne gagne pas d'argent	Ne sait pas	Total	
Groupe d'âges												
15–19	80,0	1,7	12,0	6,3	100,0	8,2	71,0	3,6	1,1	16,1	100,0	79
20–24	84,4	3,4	11,2	1,0	100,0	5,1	84,1	1,4	1,0	8,3	100,0	361
25–29	87,5	5,6	6,3	0,6	100,0	3,8	82,1	1,3	1,0	11,8	100,0	639
30–34	88,5	6,4	4,8	0,3	100,0	7,2	80,3	2,4	1,2	9,0	100,0	901
35–39	86,4	6,0	7,4	0,2	100,0	8,7	73,6	2,4	2,8	12,5	100,0	966
40–44	85,7	8,8	5,2	0,3	100,0	8,0	71,4	4,3	2,6	13,6	100,0	757
45–49	83,9	8,6	7,3	0,1	100,0	12,4	65,4	4,3	4,8	13,2	100,0	552
Nombre d'enfants vivants												
0	88,5	3,4	6,5	1,5	100,0	2,9	76,4	1,6	1,9	17,3	100,0	367
1–2	88,1	5,2	6,3	0,4	100,0	8,3	78,7	1,1	1,8	10,1	100,0	1 236
3–4	86,3	7,9	5,5	0,3	100,0	7,0	75,2	4,0	1,5	12,3	100,0	1 462
5+	83,6	7,4	8,6	0,4	100,0	9,4	72,9	3,3	3,7	10,8	100,0	1 190
Résidence												
Urbain	87,8	7,1	4,9	0,3	100,0	7,6	73,9	2,7	1,5	14,4	100,0	2 428
Rural	84,3	5,9	9,1	0,7	100,0	7,9	78,1	2,8	3,2	8,0	100,0	1 826
Région												
Dakar	90,6	6,9	2,4	0,0	100,0	7,6	71,4	2,7	1,0	17,3	100,0	1 341
Ziguinchor	79,8	11,6	8,5	0,0	100,0	7,1	63,6	3,9	8,7	16,7	100,0	90
Diourbel	85,2	5,8	7,9	1,0	100,0	2,7	83,7	1,9	4,5	7,2	100,0	408
Saint-Louis	85,6	6,9	7,5	0,0	100,0	6,6	74,0	2,4	0,8	16,2	100,0	364
Tambacounda	65,4	4,5	30,1	0,0	100,0	6,7	78,5	3,6	1,8	9,4	100,0	112
Kaolack	79,4	0,6	20,0	0,0	100,0	2,8	86,7	0,4	1,3	8,8	100,0	165
Thiès	88,3	8,0	2,8	0,9	100,0	10,8	79,0	4,5	2,7	3,0	100,0	877
Louga	85,0	2,3	12,6	0,0	100,0	6,9	87,8	2,4	0,8	2,1	100,0	204
Fatick	83,2	7,3	7,1	2,4	100,0	7,9	81,3	2,0	2,4	6,4	100,0	237
Kolda	86,1	8,1	4,4	1,4	100,0	21,5	38,9	1,1	4,5	34,0	100,0	123
Matam	82,1	4,3	12,8	0,8	100,0	3,6	72,3	2,2	4,6	17,2	100,0	98
Kaffrine	79,1	6,5	14,4	0,0	100,0	3,6	85,7	1,4	1,6	7,6	100,0	156
Kédougou	81,2	4,7	14,1	0,0	100,0	9,0	73,4	1,2	2,3	14,1	100,0	39
Sédhiou	80,4	7,3	12,3	0,0	100,0	12,3	42,1	0,0	10,4	35,1	100,0	40
Niveau d'instruction												
Aucun	85,8	5,3	8,2	0,7	100,0	6,3	76,2	3,9	2,5	11,2	100,0	2 188
Primaire	87,8	7,0	5,1	0,1	100,0	10,3	74,5	2,0	2,6	10,7	100,0	1 063
Moyen/secondaire ou plus	85,6	8,9	5,1	0,4	100,0	8,0	75,9	1,1	1,3	13,7	100,0	1 003
Quintile de bien-être économique												
Le plus bas	78,4	8,3	12,9	0,4	100,0	8,9	69,2	3,0	2,8	16,1	100,0	431
Second	83,4	5,3	10,6	0,8	100,0	7,9	74,4	3,9	3,3	10,5	100,0	593
Moyen	85,3	5,5	8,1	1,1	100,0	8,1	78,9	3,0	2,1	7,9	100,0	936
Quatrième	89,0	6,4	4,4	0,2	100,0	7,0	77,8	3,5	1,2	10,5	100,0	1 087
Le plus élevé	88,8	7,6	3,5	0,1	100,0	7,5	74,2	1,2	2,5	14,6	100,0	1 208
Ensemble	86,3	6,6	6,7	0,5	100,0	7,7	75,7	2,7	2,2	11,7	100,0	4 255

Note : Le terme conjoint inclut un partenaire avec qui une femme vit comme s'ils étaient mariés.

Tableau 15.2.2 Contrôle de l'argent gagné par les hommes

Répartition (en %) des hommes de 15–49 ans actuellement en union qui ont été rémunérés en argent et des femmes de 15–49 ans actuellement en union dont le conjoint a été rémunéré en argent, en fonction de la personne qui décide comment est utilisé l'argent gagné par le conjoint, selon certaines caractéristiques sociodémographiques, EDS-C Sénégal 2023

Caractéristique sociodémographique	Homme						Femme						
	Personne qui décide comment est utilisé l'argent gagné par le conjoint :					Effectif d'hommes	Personne qui décide comment est utilisé l'argent gagné par le conjoint :					Effectif de femmes	
	Principalement la femme	Femme et homme ensemble	Principalement l'homme	Autre	Total		Principalement la femme	Femme et homme ensemble	Principalement l'homme	Autre	Total		
Groupe d'âges													
15–19	*	*	*	*	100,0	7	6,9	7,9	83,8	1,5	100,0	723	
20–24	1,5	10,7	87,5	0,3	100,0	60	4,9	10,6	84,2	0,3	100,0	1 863	
25–29	1,4	7,8	90,8	0,0	100,0	199	6,4	11,5	81,7	0,3	100,0	1 880	
30–34	3,9	7,6	87,5	1,0	100,0	366	5,8	11,1	82,7	0,4	100,0	1 919	
35–39	3,1	7,5	87,8	1,6	100,0	492	6,3	10,5	83,1	0,2	100,0	1 881	
40–44	4,9	7,5	87,7	0,0	100,0	415	9,5	13,2	77,0	0,2	100,0	1 369	
45–49	2,2	10,8	85,9	1,0	100,0	340	8,6	13,3	78,1	0,0	100,0	901	
Nombre d'enfants vivants													
0	2,8	7,3	88,4	1,5	100,0	221	7,2	10,5	81,3	1,1	100,0	1 316	
1–2	3,2	8,4	88,0	0,4	100,0	723	6,4	11,5	81,9	0,2	100,0	3 586	
3–4	3,6	7,4	87,4	1,6	100,0	521	6,5	11,6	81,5	0,3	100,0	3 015	
5+	3,2	9,3	87,1	0,4	100,0	414	6,9	10,7	82,2	0,1	100,0	2 619	
Résidence													
Urbain	2,9	7,0	89,7	0,4	100,0	1 036	8,2	15,4	76,2	0,2	100,0	4 459	
Rural	3,7	9,6	85,2	1,5	100,0	843	5,5	8,2	85,9	0,4	100,0	6 077	
Région													
Dakar	2,6	7,9	89,0	0,5	100,0	596	8,8	17,8	73,5	0,0	100,0	2 244	
Ziguinchor	6,9	11,5	81,6	0,0	100,0	61	21,6	18,2	60,1	0,0	100,0	272	
Diourbel	5,7	12,5	74,6	7,2	100,0	142	4,3	6,7	87,4	1,7	100,0	1 194	
Saint-Louis	4,1	1,0	94,9	0,0	100,0	142	4,7	14,5	80,8	0,1	100,0	817	
Tambacounda	9,8	0,3	89,9	0,0	100,0	112	7,9	1,7	90,4	0,0	100,0	560	
Kaolack	2,4	41,0	55,6	1,0	100,0	111	4,8	5,2	90,0	0,0	100,0	820	
Thiès	1,1	4,5	94,0	0,4	100,0	251	3,6	16,8	79,0	0,5	100,0	1 454	
Louga	1,4	2,0	96,6	0,0	100,0	71	6,1	5,6	88,3	0,0	100,0	687	
Fatick	0,6	9,4	89,3	0,7	100,0	92	4,8	8,1	86,7	0,4	100,0	603	
Kolda	3,1	5,9	90,9	0,0	100,0	90	9,2	9,5	81,2	0,1	100,0	483	
Matam	8,3	3,0	88,8	0,0	100,0	50	13,7	7,5	78,0	0,7	100,0	462	
Kaffrine	0,8	7,2	92,0	0,0	100,0	74	3,1	9,2	87,7	0,0	100,0	511	
Kédougou	0,6	0,3	98,5	0,6	100,0	27	5,3	7,1	87,0	0,6	100,0	120	
Sédhiou	2,2	3,0	94,0	0,8	100,0	61	5,8	4,9	89,3	0,0	100,0	309	
Niveau d'instruction													
Aucun	3,0	7,7	88,4	1,0	100,0	885	6,3	8,6	84,8	0,3	100,0	5 964	
Primaire	2,2	6,7	91,1	0,0	100,0	437	6,5	14,0	79,1	0,4	100,0	2 236	
Moyen/secondaire ou plus	4,5	10,3	83,8	1,4	100,0	557	7,8	15,4	76,6	0,2	100,0	2 336	
Quintile de bien-être économique													
Le plus bas	4,8	7,3	87,2	0,8	100,0	323	5,1	7,0	87,8	0,2	100,0	2 135	
Second	1,7	9,0	87,0	2,3	100,0	310	6,2	7,9	85,6	0,3	100,0	2 162	
Moyen	2,7	8,4	89,0	0,0	100,0	400	6,5	11,2	81,7	0,6	100,0	2 118	
Quatrième	3,2	7,2	89,6	0,0	100,0	412	7,8	14,2	77,8	0,3	100,0	2 011	
Le plus élevé	3,8	9,1	85,5	1,6	100,0	435	7,8	16,0	75,9	0,3	100,0	2 111	
Ensemble 15–49	3,2	8,2	87,7	0,9	100,0	1 879	6,6	11,2	81,8	0,3	100,0	10 537	
50–59	2,7	12,0	85,2	0,0	100,0	516	na	na	na	na	na	na	
Ensemble 15–59	3,1	9,0	87,1	0,7	100,0	2 395	na	na	na	na	na	na	

Note : Le terme conjoint inclut un partenaire avec qui une femme vit comme si ils étaient mariés, et le terme femme inclut une partenaire avec qui un homme vit comme s'ils étaient mariés. Un astérisque indique qu'une valeur est basée sur moins de 25 cas non pondérés et qu'elle a été supprimée.
na = non applicable

Tableau 15.3.1 Possession de maison et de terre : Femme

Répartition (en %) des femmes de 15–49 ans selon qu'elles possèdent, ou non, une maison et des terres, en fonction de leur état matrimonial actuel, EDS-C Sénégal 2023

Type de possession	État matrimonial				Ensemble
	Célibataire	Mariée/vivant ensemble	Divorcée/séparée	Veuve	
POSSESSION DE MAISON					
Seule	0,5	1,8	2,8	8,2	1,5
En commun avec conjoint seulement	na	3,6	0,2	0,8	2,3
En commun avec quelqu'un d'autre seulement	3,4	1,6	2,5	11,2	2,3
En commun avec conjoint et quelqu'un d'autre	na	3,9	0,0	1,4	2,5
Seule et en commun	0,2	0,6	0,5	3,4	0,5
N'en possède pas	95,9	88,5	93,9	75,0	90,8
Total	100,0	100,0	100,0	100,0	100,0
Effectif de femmes	5 077	10 671	648	187	16 583
POSSESSION DE TERRE					
Seule	0,3	2,6	1,8	7,2	1,9
En commun avec conjoint seulement	na	3,1	0,1	0,9	2,0
En commun avec quelqu'un d'autre seulement	1,7	1,1	1,1	4,3	1,3
En commun avec conjoint et quelqu'un d'autre	na	2,7	0,0	0,8	1,7
Seule et en commun	0,0	0,4	0,4	0,6	0,3
N'en possède pas	97,9	90,1	96,7	86,2	92,7
Total	100,0	100,0	100,0	100,0	100,0
Effectif de femmes	5 077	10 671	648	187	16 583

Note : Le terme conjoint inclut un partenaire avec qui une femme vit comme s'ils étaient mariés.
na = non applicable

Tableau 15.3.2 Possession de maison et de terre : Homme

Répartition (en %) des hommes de 15–49 ans selon qu'ils possèdent, ou non, une maison et des terres, en fonction de leur état matrimonial actuel, EDS-C Sénégal 2023

Type de possession	État matrimonial				Ensemble
	Célibataire	Marié/vivant ensemble	Divorcé/séparé	Veuf	
POSSESSION DE MAISON					
Seul	2,2	25,2	22,3	*	11,3
En commun avec conjoint seulement	na	1,7	0,0	*	0,7
En commun avec quelqu'un d'autre seulement	3,4	7,9	1,7	*	5,1
En commun avec conjoint et quelqu'un d'autre	na	4,7	1,8	*	1,8
Seul et en commun	0,3	0,6	0,0	*	0,4
N'en possède pas	94,0	60,0	74,1	*	80,7
Total	100,0	100,0	100,0	100,0	100,0
Effectif d'hommes	3 423	2 155	80	13	5 671
POSSESSION DE TERRE					
Seul	1,9	23,5	15,1	*	10,4
En commun avec conjoint seulement	na	1,0	0,0	*	0,4
En commun avec quelqu'un d'autre seulement	3,5	6,8	7,2	*	4,8
En commun avec conjoint et quelqu'un d'autre	na	4,5	0,0	*	1,7
Seul et en commun	0,2	0,9	0,0	*	0,5
N'en possède pas	94,5	63,2	77,6	*	82,3
Total	100,0	100,0	100,0	100,0	100,0
Effectif d'hommes	3 423	2 155	80	13	5 671

Note : Le terme conjoint inclut la partenaire avec qui un homme vit comme s'ils étaient mariés. Un astérisque indique qu'une valeur est basée sur moins de 25 cas non pondérés et qu'elle a été supprimée.
na = non applicable

Tableau 15.4.1 Possession de maison et documents prouvant la propriété : Femme

Répartition (en %) des femmes de 15–49 ans par possession de maison ; parmi les femmes possédant une maison, répartition (en %) selon que la maison a un titre de propriété et que le nom de la femme y figure, ou non, en fonction de certaines caractéristiques sociodémographiques, EDS-C Sénégal 2023

Caractéristique sociodémographique	Pourcentage possédant une maison :				Total	Effectif de femmes	La maison a un titre de propriété ¹ et :				Total	Effectif de femmes possédant une maison ⁴	
	Seule	En commun ²	Seule et en commun	Pourcentage ne possédant pas de maison			Le nom de la femme figure sur le titre ¹	Le nom de la femme ne figure pas sur le titre ¹	N'a pas de titre de propriété ¹	Ne sait pas ³			
Groupe d'âges													
15–19	0,3	4,2	0,2	95,3	100,0	3 877	6,0	35,4	46,4	12,2	100,0	182	
20–24	0,6	6,8	0,3	92,3	100,0	3 230	3,9	28,7	52,5	14,9	100,0	248	
25–29	0,9	6,3	0,4	92,4	100,0	2 416	8,4	22,9	54,5	14,2	100,0	183	
30–34	1,8	7,3	0,5	90,3	100,0	2 216	9,2	30,1	50,7	10,1	100,0	214	
35–39	2,1	9,5	0,7	87,6	100,0	2 143	16,1	24,2	52,8	7,0	100,0	265	
40–44	3,5	11,2	0,9	84,4	100,0	1 598	15,6	28,0	44,6	11,8	100,0	249	
45–49	4,9	10,2	1,2	83,7	100,0	1 104	21,6	27,3	41,8	9,3	100,0	180	
Résidence													
Urbain	1,8	6,0	0,4	91,8	100,0	8 123	17,2	41,4	35,3	6,1	100,0	670	
Rural	1,2	8,3	0,6	89,9	100,0	8 460	7,1	17,4	60,2	15,3	100,0	851	
Région													
Dakar	1,5	4,3	0,4	93,8	100,0	4 209	22,8	39,9	34,4	3,0	100,0	262	
Ziguinchor	0,9	10,1	0,4	88,6	100,0	550	2,5	4,4	84,2	8,8	100,0	63	
Diourbel	1,2	6,7	0,7	91,5	100,0	1 752	12,3	20,1	28,4	39,2	100,0	150	
Saint-Louis	1,7	3,8	1,8	92,6	100,0	1 217	16,9	20,7	45,2	17,2	100,0	90	
Tambacounda	1,4	20,4	0,3	78,0	100,0	747	2,9	1,5	88,7	6,9	100,0	165	
Kaolack	1,0	21,7	0,2	77,0	100,0	1 149	4,8	71,5	14,6	9,2	100,0	264	
Thiès	2,5	1,6	0,0	96,0	100,0	2 539	38,0	20,4	35,3	6,3	100,0	103	
Louga	0,9	5,4	0,0	93,6	100,0	924	11,3	0,0	88,7	0,0	100,0	59	
Fatick	1,1	1,8	0,0	97,1	100,0	950	(23,1)	(14,7)	(49,1)	(13,1)	100,0	28	
Kolda	1,3	10,8	1,7	86,2	100,0	633	6,7	48,2	31,1	14,0	100,0	87	
Matam	2,4	16,0	0,2	81,4	100,0	664	0,8	3,8	82,1	13,4	100,0	123	
Kaffrine	0,7	2,1	0,3	96,9	100,0	625	(8,4)	(18,8)	(61,1)	(11,7)	100,0	20	
Kédougou	1,3	1,6	0,1	97,0	100,0	164	(23,1)	(19,5)	(57,4)	(0,0)	100,0	5	
Sédhiou	0,3	19,8	2,5	77,4	100,0	462	2,1	1,7	89,3	6,9	100,0	104	
Niveau d'instruction													
Aucun	1,4	9,0	0,6	89,0	100,0	7 220	7,8	21,8	57,6	12,9	100,0	797	
Primaire	1,4	7,1	0,5	91,0	100,0	3 416	8,8	32,5	47,9	10,8	100,0	309	
Moyen/secondaire ou plus	1,6	5,0	0,4	93,0	100,0	5 947	20,9	36,4	34,2	8,5	100,0	415	
Quintile de bien-être économique													
Le plus bas	0,9	11,8	0,7	86,6	100,0	2 703	1,5	10,9	79,9	7,8	100,0	363	
Second	0,9	8,7	0,4	90,1	100,0	2 983	5,3	22,7	62,1	9,9	100,0	297	
Moyen	1,3	6,6	0,6	91,4	100,0	3 362	11,9	30,9	43,0	14,3	100,0	289	
Quatrième	1,4	5,7	0,4	92,4	100,0	3 552	15,0	40,7	33,7	10,6	100,0	269	
Le plus élevé	2,5	4,7	0,4	92,4	100,0	3 983	26,3	39,4	19,8	14,5	100,0	304	
Ensemble	1,5	7,2	0,5	90,8	100,0	16 583	11,6	27,9	49,2	11,3	100,0	1 521	

Note : les valeurs entre parenthèses sont basées sur 25–49 cas non pondérés.

¹ Un titre de propriété ou un document reconnu par le gouvernement.

² En commun avec le conjoint, en commun avec quelqu'un d'autre ou en commun avec le conjoint et quelqu'un d'autre.

³ Y compris les femmes ayant une maison avec un titre de propriété ou un autre document reconnu par le gouvernement mais qui ne savent pas si leur nom figure sur le titre et les femmes qui ne savent pas s'il y a un titre de propriété ou un document reconnu par le gouvernement.

⁴ Y compris les femmes qui possèdent une maison, seules, en commun avec leur conjoint seulement, en commun avec quelqu'un d'autre seulement, en commun avec leur conjoint et quelqu'un d'autre ou seules et en commun.

Tableau 15.4.2 Possession de maison et documents prouvant la propriété : Homme

Répartition (en %) des hommes de 15–49 ans par possession de maison ; parmi les hommes possédant une maison, répartition (en %) selon que la maison a un titre de propriété et que le nom de l'homme y figure, ou non, en fonction de certaines caractéristiques sociodémographiques, EDS-C Sénégal 2023

Caractéristique sociodémographique	Pourcentage possédant une maison :				Total	Effectif d'hommes	La maison a un titre de propriété ¹ et :				Effectif d'hommes possédant une maison ⁴	
	Seul	En commun ²	Seul et en commun	Pourcentage ne possédant pas de maison			Le nom de l'homme figure sur le titre ¹	Le nom de l'homme ne figure pas sur le titre ¹	N'a pas de titre de propriété ¹	Ne sait pas ³		
Groupe d'âges												
15–19	1,1	3,4	0,2	95,3	100,0	1 517	0,0	7,1	87,8	5,1	100,0	71
20–24	2,5	3,7	0,3	93,6	100,0	1 107	10,8	8,2	70,3	10,7	100,0	71
25–29	4,6	4,9	0,3	90,2	100,0	726	15,2	7,3	72,2	5,3	100,0	71
30–34	13,7	12,2	1,0	73,1	100,0	674	24,0	15,6	60,2	0,2	100,0	181
35–39	18,0	10,0	0,2	71,8	100,0	672	30,3	6,9	62,8	0,0	100,0	189
40–44	30,6	14,9	1,3	53,2	100,0	520	35,3	16,4	47,8	0,5	100,0	243
45–49	41,5	16,7	0,7	41,2	100,0	455	31,7	16,0	50,4	1,9	100,0	268
Résidence												
Urbain	8,2	4,1	0,5	87,1	100,0	3 099	41,3	24,0	31,2	3,4	100,0	399
Rural	14,9	11,8	0,4	73,0	100,0	2 572	18,0	6,4	74,5	1,2	100,0	696
Région												
Dakar	6,9	4,2	0,5	88,4	100,0	1 732	36,6	32,9	25,0	5,4	100,0	201
Ziguinchor	15,3	4,5	0,0	80,2	100,0	225	24,1	11,7	61,1	3,1	100,0	45
Diourbel	8,5	20,9	0,6	70,0	100,0	475	13,1	7,3	77,5	2,1	100,0	142
Saint-Louis	14,3	5,3	0,8	79,5	100,0	423	21,0	10,5	64,0	4,6	100,0	86
Tambacounda	13,1	8,1	0,0	78,7	100,0	254	8,9	4,3	86,8	0,0	100,0	54
Kaolack	15,2	3,3	0,1	81,4	100,0	317	38,0	6,0	56,0	0,0	100,0	59
Thiès	10,6	4,6	0,2	84,6	100,0	897	63,6	19,8	16,5	0,0	100,0	138
Louga	19,1	4,9	0,0	76,0	100,0	215	22,9	0,0	77,1	0,0	100,0	52
Fatick	14,4	1,4	0,0	84,3	100,0	275	36,2	5,7	58,1	0,0	100,0	43
Kolda	17,7	10,0	2,2	70,1	100,0	225	17,2	10,1	71,2	1,4	100,0	67
Matam	11,1	2,6	0,8	85,5	100,0	209	7,9	4,1	86,8	1,3	100,0	30
Kaffrine	13,3	52,5	0,0	34,2	100,0	192	2,6	1,9	94,6	0,9	100,0	126
Kédougou	19,9	3,2	0,0	76,9	100,0	67	27,3	5,5	67,3	0,0	100,0	15
Sédhiou	14,4	5,5	1,3	78,7	100,0	166	14,4	6,1	79,5	0,0	100,0	35
Niveau d'instruction												
Aucun	15,4	13,3	0,7	70,6	100,0	2 103	17,0	7,1	73,5	2,4	100,0	619
Primaire	11,8	6,0	0,5	81,8	100,0	1 154	33,8	19,9	44,7	1,6	100,0	210
Moyen/secondaire ou plus	7,4	3,4	0,2	89,0	100,0	2 414	42,8	20,4	35,4	1,4	100,0	266
Quintile de bien-être économique												
Le plus bas	19,9	16,5	0,7	62,9	100,0	916	4,3	2,9	91,4	1,5	100,0	340
Second	11,8	12,7	0,3	75,3	100,0	934	13,8	6,7	78,0	1,5	100,0	231
Moyen	11,1	5,1	0,5	83,3	100,0	1 197	50,0	14,2	32,8	3,1	100,0	200
Quatrième	7,0	4,1	0,5	88,5	100,0	1 350	37,0	28,4	33,0	1,6	100,0	156
Le plus élevé	9,3	3,6	0,3	86,8	100,0	1 273	51,1	25,2	20,8	2,9	100,0	168
Ensemble 15–49	11,3	7,6	0,4	80,7	100,0	5 671	26,5	12,8	58,7	2,0	100,0	1 095
50–59	44,9	16,4	0,1	38,6	100,0	650	34,4	13,1	52,5	0,0	100,0	399
Ensemble 15–59	14,7	8,5	0,4	76,4	100,0	6 321	28,6	12,9	57,1	1,5	100,0	1 494

¹ Un titre de propriété ou un document reconnu par le gouvernement.

² En commun avec sa femme, en commun avec quelqu'un d'autre ou en commun avec leur conjoint et quelqu'un d'autre.

³ Y compris les hommes ayant une maison avec un titre de propriété ou un autre document reconnu par le gouvernement mais qui ne savent pas si leur nom figure sur le titre et les hommes qui ne savent pas s'il y a un titre de propriété ou un document reconnu par le gouvernement.

⁴ Y compris les hommes qui possèdent une maison, seuls, en commun avec leur conjoint seulement, en commun avec quelqu'un d'autre seulement, en commun avec leur conjoint et quelqu'un d'autre ou seuls et en commun.

Tableau 15.5.1 Possession de terres et documents prouvant la propriété : Femme

Répartition (en %) des femmes de 15–49 ans par possession de terres ; parmi les femmes possédant des terres, répartition (en %) selon que la terre a un titre de propriété et que le nom de la femme y figure, ou non, en fonction de certaines caractéristiques sociodémographiques, EDS-C Sénégal 2023

Caractéristique sociodémographique	Pourcentage possédant des terres :				Total	Effectif de femmes	Les terres ont un titre de propriété ¹ et :				Total	Effectif de femmes possédant des terres ⁴
	Seule	En commun ²	Seule et en commun	Pourcentage ne possédant pas de terres			Le nom de la femme figure sur le titre ¹	Le nom de la femme ne figure pas sur le titre ¹	N'a pas de titre de propriété ¹	Ne sait pas ³		
Groupe d'âges												
15–19	0,3	2,8	0,1	96,8	100,0	3 877	4,7	4,7	77,0	13,6	100,0	125
20–24	1,0	5,1	0,1	93,8	100,0	3 230	6,1	4,1	78,7	11,1	100,0	201
25–29	1,3	4,5	0,2	94,0	100,0	2 416	10,0	6,8	76,4	6,8	100,0	146
30–34	1,9	6,1	0,2	91,8	100,0	2 216	9,0	7,0	70,2	13,8	100,0	182
35–39	4,1	6,8	0,6	88,5	100,0	2 143	18,3	5,0	70,7	5,9	100,0	247
40–44	3,4	6,5	0,5	89,5	100,0	1 598	7,3	11,4	74,2	7,1	100,0	167
45–49	5,1	7,0	0,7	87,2	100,0	1 104	23,2	10,3	62,1	4,5	100,0	141
Résidence												
Urbain	1,3	2,6	0,1	96,0	100,0	8 123	22,8	11,2	58,6	7,4	100,0	329
Rural	2,5	7,5	0,4	89,6	100,0	8 460	7,3	5,2	78,1	9,4	100,0	879
Région												
Dakar	1,5	2,0	0,1	96,4	100,0	4 209	36,9	14,5	38,6	9,9	100,0	150
Ziguinchor	1,1	7,9	0,4	90,6	100,0	550	1,1	1,4	96,5	1,1	100,0	51
Diourbel	0,3	0,6	0,2	98,9	100,0	1 752	*	*	*	*	100,0	20
Saint-Louis	1,7	2,5	0,4	95,4	100,0	1 217	(1,3)	(5,0)	(92,4)	(1,3)	100,0	56
Tambacounda	1,7	20,0	0,1	78,2	100,0	747	2,5	1,7	89,4	6,4	100,0	163
Kaolack	1,8	11,5	0,6	86,1	100,0	1 149	14,7	6,5	58,7	20,1	100,0	159
Thiès	1,5	0,7	0,0	97,8	100,0	2 539	(44,6)	(6,7)	(39,9)	(8,7)	100,0	56
Louga	4,8	8,5	0,1	86,6	100,0	924	2,2	2,1	90,8	5,0	100,0	124
Fatick	2,9	1,2	0,0	95,8	100,0	950	44,5	4,4	49,5	1,5	100,0	39
Kolda	5,8	8,2	1,7	84,3	100,0	633	0,4	31,9	60,2	7,5	100,0	99
Matam	1,4	14,6	0,1	83,9	100,0	664	1,1	2,8	82,3	13,9	100,0	107
Kaffrine	2,2	7,3	0,1	90,4	100,0	625	3,4	1,8	93,9	0,9	100,0	60
Kédougou	5,5	3,2	0,1	91,2	100,0	164	8,4	1,7	89,9	0,0	100,0	14
Sédhiou	2,2	19,4	2,1	76,3	100,0	462	0,7	0,3	94,3	4,7	100,0	109
Niveau d'instruction												
Aucun	2,5	7,3	0,4	89,8	100,0	7 220	8,3	3,8	79,4	8,4	100,0	739
Primaire	2,0	4,2	0,3	93,5	100,0	3 416	10,6	13,1	63,6	12,7	100,0	221
Moyen/secondaire ou plus	1,1	3,0	0,1	95,8	100,0	5 947	21,8	10,4	61,1	6,7	100,0	248
Quintile de bien-être économique												
Le plus bas	3,6	12,2	0,6	83,6	100,0	2 703	3,9	7,1	85,1	3,9	100,0	444
Second	2,3	8,6	0,3	88,7	100,0	2 983	9,6	3,0	77,9	9,4	100,0	336
Moyen	1,4	3,7	0,3	94,6	100,0	3 362	7,8	3,7	77,1	11,4	100,0	181
Quatrième	1,3	2,4	0,2	96,2	100,0	3 552	15,3	12,3	50,0	22,4	100,0	135
Le plus élevé	1,5	1,3	0,1	97,2	100,0	3 983	48,6	16,0	28,9	6,5	100,0	112
Ensemble	1,9	5,1	0,3	92,7	100,0	16 583	11,5	6,9	72,8	8,9	100,0	1 208

Note : les valeurs entre parenthèses sont basées sur 25–49 cas non pondérés ; un astérisque indique qu'une valeur est basée sur moins de 25 cas non pondérés et qu'elle a été supprimée.

¹ Un titre ou un autre document reconnu par le gouvernement.

² En commun avec le conjoint, en commun avec quelqu'un d'autre ou en commun avec le conjoint ou quelqu'un d'autre.

³ Y compris les femmes qui ont une maison avec un titre de propriété ou un autre document reconnu par le gouvernement mais qui ne savent pas si leur nom figure sur le titre et les femmes qui ne savent pas s'il y a un titre de propriété ou un document reconnu par le gouvernement pour cette terre.

⁴ Y compris les femmes qui possèdent une maison, seules, en commun avec leur conjoint seulement, en commun avec quelqu'un d'autre seulement, en commun avec leur conjoint et quelqu'un d'autre ou seule et en commun.

Tableau 15.5.2 Possession de terres et documents prouvant la propriété : Homme

Répartition (en %) des hommes de 15–49 ans par possession de terres ; parmi les hommes possédant des terres, répartition (en %) selon que la terre a un titre de propriété et que le nom de l'homme y figure, ou non, en fonction de certaines caractéristiques sociodémographiques, EDS-C Sénégal 2023

Caractéristique sociodémographique	Pourcentage possédant des terres :				Total	Effectif d'hommes	Les terres ont un titre de propriété ¹ et :				Effectif d'hommes possédant des terres ⁴	
	Seul	En commun ²	Seul et en commun	Pourcentage ne possédant pas de terres			Le nom de l'homme figure sur le titre ¹	Le nom de l'homme ne figure pas sur le titre ¹	N'a pas de titre de propriété ¹	Ne sait pas ³		
Groupe d'âges												
15–19	1,1	3,7	0,3	94,9	100,0	1 517	2,6	3,2	86,1	8,1	100,0	78
20–24	3,2	4,5	0,0	92,3	100,0	1 107	9,8	7,1	78,1	5,0	100,0	85
25–29	6,4	7,5	0,2	85,9	100,0	726	7,8	13,3	78,1	0,8	100,0	102
30–34	15,4	9,4	0,7	74,5	100,0	674	13,5	10,4	74,6	1,5	100,0	172
35–39	17,0	9,8	0,5	72,8	100,0	672	11,6	3,8	84,4	0,2	100,0	183
40–44	24,8	10,5	1,7	63,0	100,0	520	18,8	4,3	76,9	0,0	100,0	192
45–49	31,3	10,2	0,7	57,7	100,0	455	11,0	6,5	82,6	0,0	100,0	193
Résidence												
Urbain	3,3	2,7	0,5	93,5	100,0	3 099	21,7	14,3	57,8	6,1	100,0	200
Rural	18,9	11,9	0,4	68,7	100,0	2 572	9,5	4,9	85,4	0,3	100,0	805
Région												
Dakar	2,0	2,4	0,3	95,3	100,0	1 732	(24,4)	(25,4)	(47,2)	(3,0)	100,0	82
Ziguinchor	15,4	4,8	0,2	79,7	100,0	225	17,8	4,3	72,9	5,0	100,0	46
Diourbel	10,9	17,3	0,6	71,1	100,0	475	6,1	1,1	92,2	0,6	100,0	137
Saint-Louis	17,0	5,1	1,5	76,4	100,0	423	9,3	2,9	86,1	1,7	100,0	100
Tambacounda	25,4	9,5	0,0	65,1	100,0	254	3,3	1,1	95,5	0,0	100,0	89
Kaolack	17,1	4,1	0,0	78,8	100,0	317	20,6	10,9	68,5	0,0	100,0	67
Thiès	5,8	5,5	0,1	88,5	100,0	897	42,8	26,1	25,5	5,6	100,0	103
Louga	14,6	3,6	0,0	81,8	100,0	215	(16,3)	(0,0)	(83,7)	(0,0)	100,0	39
Fatick	18,4	0,8	0,0	80,8	100,0	275	4,9	0,0	95,1	0,0	100,0	53
Kolda	19,1	9,4	1,6	69,9	100,0	225	2,8	5,4	91,2	0,6	100,0	68
Matam	11,6	1,2	1,1	86,2	100,0	209	1,4	0,0	98,6	0,0	100,0	29
Kaffrine	13,1	49,5	0,0	37,3	100,0	192	1,0	1,0	97,3	0,8	100,0	120
Kédougou	37,4	0,0	0,0	62,6	100,0	67	2,8	1,6	95,7	0,0	100,0	25
Sédhiou	14,4	12,3	2,1	71,1	100,0	166	1,0	0,0	99,0	0,0	100,0	48
Niveau d'instruction												
Aucun	16,3	12,1	0,6	71,0	100,0	2 103	8,2	3,9	86,8	1,1	100,0	611
Primaire	9,2	5,0	0,6	85,2	100,0	1 154	9,5	9,7	77,8	3,0	100,0	170
Moyen/secondaire ou plus	5,7	3,3	0,3	90,7	100,0	2 414	24,0	12,2	62,8	1,1	100,0	224
Quintile de bien-être économique												
Le plus bas	25,9	14,9	1,0	58,2	100,0	916	2,0	1,9	96,0	0,1	100,0	383
Second	17,0	13,0	0,5	69,4	100,0	934	7,1	3,8	86,9	2,1	100,0	286
Moyen	8,9	5,6	0,3	85,2	100,0	1 197	25,1	9,2	64,3	1,3	100,0	177
Quatrième	3,8	2,7	0,3	93,2	100,0	1 350	19,3	17,0	60,4	3,2	100,0	92
Le plus élevé	2,6	2,2	0,4	94,7	100,0	1 273	44,5	26,1	25,8	3,6	100,0	67
Ensemble 15–49	10,4	6,9	0,5	82,3	100,0	5 671	12,0	6,7	79,9	1,4	100,0	1 005
50–59	35,4	9,8	0,3	54,5	100,0	650	22,9	2,4	74,7	0,0	100,0	296
Ensemble 15–59	12,9	7,2	0,5	79,4	100,0	6 321	14,4	5,8	78,7	1,1	100,0	1 301

Note : les valeurs entre parenthèses sont basées sur 25–49 cas non pondérés.

¹ Un titre de propriété ou un document reconnu par le gouvernement.

² En commun avec leur conjoint, en commun avec quelqu'un d'autre ou en commun avec leur conjoint et quelqu'un d'autre.

³ Y compris les hommes qui ont une maison avec un titre de propriété ou un autre document reconnu par le gouvernement mais qui ne savent pas si leur nom figure sur le titre et les hommes qui ne savent pas s'il y a un titre de propriété ou un document reconnu par le gouvernement pour cette terre.

⁴ Y compris les hommes qui possèdent une maison, seuls, en commun avec leur conjoint seulement, en commun avec quelqu'un d'autre seulement, en commun avec leur conjoint et quelqu'un d'autre ou seuls et en commun.

Tableau 15.6.1 Possession et utilisation de téléphone portable et de compte bancaire : Femme

Pourcentage de femmes de 15–49 ans qui possèdent un téléphone portable, pourcentage qui possèdent un smartphone et pourcentage ayant utilisé un téléphone portable pour effectuer une transaction financière au cours des 12 derniers mois; pourcentage de femmes qui possèdent un compte en banque et qui l'utilisent, pourcentage ayant effectué un dépôt ou un retrait d'argent de leur propre compte en banque au cours des 12 derniers mois et pourcentage qui possèdent et qui utilisent un compte bancaire ou qui ont utilisé un téléphone portable pour effectuer des transactions financières au cours des 12 derniers mois, selon certaines caractéristiques sociodémographiques, EDS-C Sénégal 2023

Caractéristique sociodémographique	Possession d'un téléphone portable :		Pourcentage ayant utilisé un téléphone portable pour effectuer des transactions financières au cours des 12 derniers mois ¹	Possession et utilisation d'un compte bancaire :		Pourcentage possédant et utilisant un compte bancaire ou qui ont utilisé un téléphone portable pour effectuer des transactions financières au cours des 12 derniers	Effectif de femmes
	Pourcentage possédant un téléphone portable	Pourcentage possédant un smartphone		Pourcentage possédant et utilisant un compte bancaire	Pourcentage ayant déposé ou retiré de l'argent de leur propre compte bancaire au cours des 12 derniers mois		
Groupe d'âges							
15–19	53,4	46,5	38,4	2,1	1,7	39,5	3 877
20–24	80,9	71,3	64,3	6,1	5,2	65,7	3 230
25–29	83,1	70,4	68,1	10,6	8,2	69,4	2 416
30–34	81,8	66,6	67,9	11,4	9,4	68,6	2 216
35–39	81,4	61,8	64,9	11,8	9,9	65,6	2 143
40–44	81,1	60,4	67,6	13,3	11,1	69,2	1 598
45–49	81,4	56,1	66,6	14,3	11,8	67,8	1 104
Résidence							
Urbain	83,1	74,9	73,6	12,9	10,9	74,4	8 123
Rural	67,3	48,5	46,6	4,3	3,2	48,1	8 460
Région							
Dakar	86,8	81,4	80,2	15,5	13,0	80,9	4 209
Ziguinchor	77,3	65,8	55,1	8,7	6,4	55,4	550
Diourbel	78,1	64,1	50,3	8,9	7,9	55,6	1 752
Saint-Louis	70,4	49,1	57,6	5,3	4,2	57,9	1 217
Tambacounda	55,2	38,5	28,1	5,0	3,4	28,9	747
Kaolack	74,7	53,0	50,3	3,5	3,0	50,8	1 149
Thiès	76,4	63,3	71,4	9,1	7,2	71,7	2 539
Louga	76,3	61,8	60,2	3,3	2,7	60,3	924
Fatick	70,7	51,2	58,2	5,3	4,0	58,5	950
Kolda	58,5	35,9	36,7	7,6	6,6	39,8	633
Matam	64,7	52,1	42,4	1,3	0,9	42,4	664
Kaffrine	56,5	35,6	30,5	0,8	0,8	30,6	625
Kédougou	73,6	56,8	42,6	5,0	3,5	42,8	164
Sédhiou	61,2	49,8	38,5	6,4	5,7	41,6	462
Niveau d'instruction							
Aucun	70,2	50,2	50,8	4,0	3,2	52,1	7 220
Primaire	77,3	64,3	64,4	8,1	6,1	65,4	3 416
Moyen/secondaire ou plus	79,6	73,5	68,1	14,2	12,2	69,2	5 947
Quintile de bien-être économique							
Le plus bas	52,9	27,0	29,4	1,3	0,8	30,0	2 703
Second	66,8	45,0	47,5	1,9	1,4	48,0	2 983
Moyen	74,6	61,2	58,2	3,8	3,0	59,0	3 362
Quatrième	82,9	74,1	71,8	9,7	7,5	73,2	3 552
Le plus élevé	89,6	86,1	80,4	21,3	18,4	82,4	3 983
Ensemble	75,0	61,4	59,8	8,5	7,0	61,0	16 583

¹ La question concernant l'utilisation d'un téléphone portable pour des transactions financières a été posée, que les enquêtées possèdent, ou non, un téléphone portable.

Tableau 15.6.2 Possession et utilisation de téléphone portable et de compte bancaire : Homme

Pourcentage d'hommes de 15–49 ans qui possèdent un téléphone portable, pourcentage qui possèdent un smartphone et pourcentage ayant utilisé un téléphone portable pour effectuer une transaction financière au cours des 12 derniers mois; pourcentage d'hommes qui possèdent un compte en banque et qui l'utilisent, pourcentage ayant effectué un dépôt ou un retrait d'argent de leur propre compte en banque au cours des 12 derniers mois et pourcentage qui possèdent et qui utilisent un compte bancaire ou qui ont utilisé un téléphone portable pour effectuer des transactions financières au cours des 12 derniers mois, selon certaines caractéristiques sociodémographiques, EDS-C Sénégal 2023

Caractéristique sociodémographique	Possession d'un téléphone portable :		Pourcentage ayant utilisé un téléphone portable pour effectuer des transactions financières au cours des 12 derniers mois ¹	Possession et utilisation d'un compte bancaire :		Pourcentage possédant et utilisant un compte bancaire ou qui ont utilisé un téléphone portable pour effectuer des transactions financières au cours des 12 derniers	Effectif d'hommes
	Pourcentage possédant un téléphone portable	Pourcentage possédant un smartphone		Pourcentage possédant et utilisant un compte bancaire	Pourcentage ayant déposé ou retiré de l'argent de leur propre compte bancaire au cours des 12 derniers mois		
Groupe d'âges							
15–19	66,6	55,5	41,8	1,5	1,4	41,9	1 517
20–24	92,5	82,8	77,1	8,9	6,9	77,4	1 107
25–29	96,4	85,7	82,8	20,9	15,6	84,0	726
30–34	96,7	80,6	85,2	29,9	25,3	85,8	674
35–39	97,1	78,0	89,9	33,0	26,0	90,1	672
40–44	96,3	72,4	86,0	34,9	31,2	86,9	520
45–49	93,5	62,6	81,8	33,6	26,4	82,8	455
Résidence							
Urbain	91,4	81,4	78,8	23,8	19,9	79,4	3 099
Rural	82,9	61,6	63,9	11,4	8,6	64,3	2 572
Région							
Dakar	93,7	85,0	80,4	25,2	21,5	80,9	1 732
Ziguinchor	87,4	76,9	80,9	20,5	14,3	81,2	225
Diourbel	88,1	73,9	75,6	11,3	7,2	76,3	475
Saint-Louis	83,8	59,2	70,2	23,2	22,9	70,6	423
Tambacounda	85,3	63,3	61,0	8,1	6,1	61,0	254
Kaolack	84,8	63,9	79,8	17,1	10,3	80,5	317
Thiès	85,7	75,7	68,3	15,6	11,0	69,0	897
Louga	85,6	62,2	71,7	28,7	27,3	72,3	215
Fatick	82,2	62,7	70,9	14,2	11,4	71,5	275
Kolda	84,4	59,2	61,8	10,7	8,9	62,2	225
Matam	77,3	62,2	53,3	7,9	6,2	53,6	209
Kaffrine	81,4	50,0	56,0	6,4	5,9	56,4	192
Kédougou	89,9	67,0	74,6	14,7	12,0	74,6	67
Sédhiou	84,3	66,5	46,4	11,0	8,5	47,0	166
Niveau d'instruction							
Aucun	86,8	61,6	65,2	10,6	8,7	65,8	2 103
Primaire	86,0	72,1	72,6	16,6	12,7	72,6	1 154
Moyen/secondaire ou plus	88,9	82,1	77,7	25,5	21,0	78,4	2 414
Quintile de bien-être économique							
Le plus bas	78,9	45,2	52,1	4,5	3,1	52,2	916
Second	81,8	62,8	64,9	10,5	8,4	65,4	934
Moyen	88,1	74,6	75,6	14,0	11,0	76,1	1 197
Quatrième	91,4	81,7	75,6	18,8	15,0	75,8	1 350
Le plus élevé	93,2	87,2	84,6	36,9	31,2	85,6	1 273
Ensemble 15–49	87,5	72,4	72,0	18,2	14,8	72,5	5 671
50–59	94,2	58,7	78,8	30,3	25,1	81,3	650
Ensemble 15–59	88,2	71,0	72,7	19,4	15,8	73,4	6 321

¹ La question concernant l'utilisation d'un téléphone portable pour des transactions financières a été posée que les enquêtés possèdent, ou non, un téléphone portable.

Tableau 15.7 Participation dans la prise de décision

Répartition (en %) des femmes et des hommes de 15–49 ans, actuellement en union, en fonction de la personne qui prend, habituellement, les décisions dans certains domaines, EDS-C Sénégal 2023

Décision	Principalement la femme	Femme et conjoint en commun	Principalement l'homme	Quelqu'un d'autre	Autre	Total	Effectif
FEMME							
Propres soins de santé	11,6	23,6	63,6	0,9	0,3	100,0	10 671
Achats importants du ménage	9,4	28,2	57,1	3,7	1,7	100,0	10 671
Visites à sa famille ou à ses parents	11,1	42,5	43,9	1,3	1,2	100,0	10 671
HOMME							
Propres soins de santé de l'homme	6,1	10,9	81,0	1,7	0,3	100,0	2 155
Achats importants du ménage	9,8	14,2	67,2	8,4	0,4	100,0	2 155

Note : Le terme conjoint inclut un partenaire avec qui une femme vit comme s'ils étaient mariés, et le terme femme inclut une partenaire avec qui un homme vit comme s'ils étaient mariés.

Tableau 15.8.1 Participation des femmes dans la prise de décision selon certaines caractéristiques sociodémographiques

Pourcentage de femmes de 15–49 ans, actuellement en union, qui habituellement prennent certaines décisions, soit seules, soit en commun avec leur conjoint, selon certaines caractéristiques sociodémographiques, EDS-C Sénégal 2023

Caractéristique sociodémographique	Décisions					Effectif de femmes
	Propres soins de santé de la femme	Faire les achats importants du ménage	Visites à sa famille ou ses parents	Les trois décisions	Aucune des trois décisions	
Groupe d'âges						
15–19	24,3	21,9	37,4	14,1	55,2	728
20–24	29,6	31,0	47,4	20,3	45,7	1 872
25–29	31,2	34,6	51,9	21,9	41,5	1 892
30–34	34,1	38,9	55,1	24,9	37,4	1 932
35–39	38,1	41,8	55,6	27,4	36,0	1 913
40–44	44,0	45,4	64,1	31,8	29,3	1 392
45–49	46,1	45,7	58,6	34,1	32,2	942
Emploi (dans les 12 derniers mois)						
N'a pas travaillé	28,3	30,6	47,1	20,0	47,0	5 750
A travaillé et a été rémunérée en argent	43,7	46,2	62,2	31,0	28,4	4 255
A travaillé mais n'a pas été rémunérée en argent	40,7	43,2	53,9	29,8	37,8	666
Nombre d'enfants vivants						
0	30,1	31,4	47,7	19,2	44,1	1 329
1–2	33,8	36,0	53,4	24,1	39,4	3 616
3–4	37,5	40,1	57,4	26,9	35,2	3 040
5+	36,9	39,8	52,3	26,9	40,4	2 685
Résidence						
Urbain	41,1	45,3	66,3	30,5	26,7	4 501
Rural	30,9	31,9	44,2	20,9	48,0	6 170
Région						
Dakar	45,6	51,1	79,6	33,7	13,7	2 257
Ziguinchor	56,9	54,7	59,4	44,7	32,4	281
Diourbel	28,8	27,2	39,9	17,6	51,2	1 219
Saint-Louis	25,0	44,0	59,1	19,0	28,6	820
Tambacounda	24,2	36,3	36,8	18,0	54,1	563
Kaolack	40,7	46,3	53,6	32,4	40,2	826
Thiès	36,2	32,0	44,4	25,0	48,4	1 483
Louga	24,5	23,6	53,5	16,8	43,3	690
Fatick	36,8	41,0	45,9	28,4	46,5	615
Kolda	25,5	25,7	41,2	17,3	52,4	492
Matam	47,0	48,4	60,0	36,1	32,5	470
Kaffrine	25,4	20,1	30,8	13,6	60,4	514
Kédougou	21,9	27,2	25,6	15,6	65,4	123
Sédhiou	31,6	13,6	45,5	10,9	51,4	318
Niveau d'instruction						
Aucun	31,5	34,1	48,0	21,8	44,8	6 046
Primaire	37,9	40,1	57,7	27,5	34,4	2 270
Moyen/secondaire ou plus	42,2	44,1	64,0	30,9	28,5	2 354
Quintile de bien-être économique						
Le plus bas	25,4	27,7	39,5	16,8	53,8	2 165
Second	32,3	34,9	46,0	22,3	45,5	2 195
Moyen	36,7	37,3	51,2	26,3	40,8	2 142
Quatrième	41,5	43,8	61,8	29,8	30,4	2 027
Le plus élevé	40,4	44,7	70,0	30,1	23,7	2 142
Ensemble	35,2	37,6	53,6	25,0	39,0	10 671

Note : Le terme conjoint inclut un partenaire avec qui une femme vit comme s'ils étaient mariés.

Tableau 15.8.2 Participation des hommes dans la prise de décision selon certaines caractéristiques sociodémographiques

Pourcentage d'hommes de 15–49 ans, actuellement en union, qui habituellement prennent certaines décisions, soit seuls, soit en commun avec leur femme, selon certaines caractéristiques sociodémographiques, EDS-C Sénégal 2023

Caractéristique sociodémographique	Décisions				Effectif d'hommes
	Propres soins de santé de l'homme	Faire les achats importants du ménage	Les deux décisions	Aucune des deux décisions	
Groupe d'âges					
15–19	*	*	*	*	12
20–24	92,4	74,7	74,0	6,9	90
25–29	87,5	75,2	73,0	10,3	235
30–34	91,0	79,3	76,8	6,5	408
35–39	93,6	78,4	77,2	5,2	534
40–44	91,4	84,6	83,1	7,0	461
45–49	94,5	89,1	88,4	4,8	416
Emploi (dans les 12 derniers mois)					
N'a pas travaillé	*	*	*	*	17
A travaillé et a été rémunéré en argent	93,0	82,0	80,4	5,4	1 879
A travaillé mais n'a pas été rémunéré en argent	84,9	76,9	75,7	14,0	260
Nombre d'enfants vivants					
0	91,0	76,2	74,8	7,6	262
1–2	90,7	79,6	77,2	6,9	789
3–4	93,2	80,9	80,0	5,9	581
5+	92,9	87,3	86,3	6,1	523
Résidence					
Urbain	93,5	83,6	82,0	4,9	1 060
Rural	90,5	79,2	77,8	8,1	1 096
Région					
Dakar	93,2	87,1	85,3	5,0	597
Ziguinchor	80,8	36,7	33,4	15,9	68
Diourbel	91,3	77,9	74,1	4,8	172
Saint-Louis	92,2	68,6	67,4	6,5	193
Tambacounda	88,1	82,1	81,4	11,3	136
Kaolack	95,5	88,3	88,3	4,5	124
Thiès	96,5	85,3	84,7	3,0	262
Louga	96,1	84,3	83,2	2,8	86
Fatick	96,6	76,5	75,8	2,7	103
Kolda	82,5	80,8	77,7	14,4	121
Matam	84,2	80,3	78,8	14,2	83
Kaffrine	89,3	86,1	85,1	9,7	100
Kédougou	98,1	92,9	92,4	1,4	33
Sédhiou	91,2	84,7	82,8	7,0	76
Niveau d'instruction					
Aucun	92,0	82,1	80,6	6,6	1 105
Primaire	93,6	83,6	82,0	4,8	468
Moyen/secondaire ou plus	90,6	78,2	76,6	7,8	582
Quintile de bien-être économique					
Le plus bas	88,4	79,5	78,2	10,3	491
Second	90,7	79,1	77,5	7,8	381
Moyen	92,2	83,0	79,7	4,6	425
Quatrième	96,0	85,2	84,3	3,0	422
Le plus élevé	92,8	80,4	79,6	6,4	437
Ensemble 15–49	91,9	81,4	79,8	6,5	2 155
50–59	92,4	87,3	85,0	5,2	611
Ensemble 15–59	92,1	82,7	81,0	6,2	2 767

Note : Le terme femme inclut une partenaire avec qui un homme vit comme s'ils étaient mariés. Un astérisque indique qu'une valeur est basée sur moins de 25 cas non pondérés et qu'elle a été supprimée.

Tableau 15.9.1 Opinion des femmes concernant le fait qu'un mari batte sa femme

Pourcentage de toutes les femmes de 15–49 ans qui pensent qu'il est justifié que, pour certaines raisons, un mari frappe ou batte sa femme, par raison particulière et selon certaines caractéristiques sociodémographiques, EDS-C Sénégal 2023

Caractéristique sociodémographique	Il est justifié qu'un mari frappe ou batte sa femme quand elle :					Pourcentage d'accord avec au moins une des raisons citées	Effectif de femmes
	Sort sans le lui dire	Néglige les enfants	Argumente avec lui	Refuse d'avoir des rapports sexuels avec lui	Brûle la nourriture		
Groupe d'âges							
15–19	10,6	11,3	11,7	10,4	7,2	19,3	3 877
20–24	10,1	9,4	11,7	11,7	7,6	17,9	3 230
25–29	11,0	10,6	11,5	12,8	8,3	18,7	2 416
30–34	12,4	11,2	12,7	13,9	7,9	19,4	2 216
35–39	12,6	11,4	12,7	14,0	8,1	19,6	2 143
40–44	11,0	9,8	12,3	13,5	6,8	18,9	1 598
45–49	14,9	12,4	14,3	15,9	8,9	22,9	1 104
Emploi (dans les 12 derniers mois)							
N'a pas travaillé	11,0	10,5	12,1	12,6	7,9	18,4	9 580
A travaillé et a été rémunérée en argent	11,6	10,7	11,8	12,1	7,0	19,6	6 010
A travaillé mais n'a pas été rémunérée en argent	13,1	13,5	15,0	15,7	10,8	24,5	993
Nombre d'enfants vivants							
0	8,6	9,0	9,9	8,7	6,0	16,5	6 262
1–2	10,7	9,7	11,4	11,4	7,1	17,4	4 257
3–4	12,5	11,5	13,0	14,7	8,3	21,2	3 232
5+	17,1	15,4	17,5	20,6	12,0	25,5	2 832
État matrimonial							
Célibataire	7,6	8,6	8,6	7,0	5,1	14,9	5 077
Mariée ou vivant ensemble	13,4	12,1	14,1	15,3	9,2	21,3	10 671
Divorcée/séparée/veuve	8,4	7,9	10,0	11,8	5,5	17,9	835
Résidence							
Urbain	7,1	6,3	7,6	6,7	3,7	13,3	8 123
Rural	15,5	15,1	16,6	18,3	11,6	24,8	8 460
Région							
Dakar	5,8	5,3	7,0	5,0	2,5	11,9	4 209
Ziguinchor	3,7	3,6	5,0	3,7	3,5	8,7	550
Diourbel	8,1	9,4	9,7	11,6	7,5	15,8	1 752
Saint-Louis	8,2	7,4	9,8	8,5	4,8	14,2	1 217
Tambacounda	14,5	11,5	15,4	16,5	10,3	18,0	747
Kaolack	13,2	12,8	14,4	16,1	11,8	20,4	1 149
Thiès	13,6	10,8	10,3	14,2	6,0	23,2	2 539
Louga	8,7	8,6	10,0	10,7	9,2	13,5	924
Fatick	25,9	28,4	30,1	28,4	17,1	44,1	950
Kolda	10,9	13,0	12,5	14,3	12,9	21,3	633
Matam	15,4	11,0	19,0	16,5	7,9	23,0	664
Kaffrine	32,9	32,2	31,4	33,1	27,4	39,7	625
Kédougou	15,3	17,0	18,6	19,8	12,8	25,8	164
Sédhiou	10,5	10,4	12,4	16,6	6,1	22,5	462
Niveau d'instruction							
Aucun	15,4	13,8	15,8	18,0	10,7	23,8	7 220
Primaire	10,9	9,9	12,0	11,2	6,8	18,4	3 416
Moyen/secondaire ou plus	6,7	7,6	7,9	6,8	4,7	14,0	5 947
Quintile de bien-être économique							
Le plus bas	19,2	18,3	21,0	23,0	14,4	28,3	2 703
Second	17,2	16,2	17,8	19,7	13,1	26,6	2 983
Moyen	10,3	10,1	10,2	11,8	6,6	18,1	3 362
Quatrième	8,1	7,4	9,1	8,1	4,7	16,1	3 552
Le plus élevé	5,6	5,1	6,4	5,0	2,8	11,2	3 983
Ensemble	11,4	10,8	12,2	12,6	7,7	19,2	16 583

Note : Le terme mari englobe un partenaire avec qui une femme vit comme s'ils étaient mariés.

Tableau 15.9.2 Opinion des hommes concernant le fait qu'un mari batte sa femme

Pourcentage de tous les hommes de 15–49 ans qui pensent qu'il est justifié que, pour certaines raisons, un mari frappe ou batte sa femme, par raison particulière et selon certaines caractéristiques sociodémographiques, EDS-C Sénégal 2023

Caractéristique sociodémographique	Il est justifié qu'un mari frappe ou batte sa femme quand elle :					Pourcentage d'accord avec au moins une des raisons citées	Effectif d'hommes
	Sort sans le lui dire	Néglige les enfants	Argumente avec lui	Refuse d'avoir des rapports sexuels avec lui	Brûle la nourriture		
Groupe d'âges							
15–19	7,6	8,7	8,3	7,4	6,0	16,3	1 517
20–24	4,5	4,7	5,8	5,9	4,3	12,2	1 107
25–29	4,1	4,6	4,7	4,3	2,8	9,5	726
30–34	4,1	3,3	3,3	4,1	3,7	11,0	674
35–39	5,7	4,2	5,2	6,5	4,5	12,8	672
40–44	3,1	2,4	2,0	2,2	1,9	6,2	520
45–49	6,7	4,6	5,1	4,7	4,0	11,6	455
Emploi (dans les 12 derniers mois)							
N'a pas travaillé	5,7	4,5	4,8	4,0	4,3	10,8	845
A travaillé et a été rémunéré en argent	4,9	4,5	5,0	5,3	3,9	11,4	3 740
A travaillé mais n'a pas été rémunéré en argent	7,1	8,6	8,1	7,3	5,6	16,6	1 086
Nombre d'enfants vivants							
0	5,5	6,0	6,3	6,0	4,7	13,2	3 674
1–2	4,9	3,5	3,9	4,7	4,2	10,2	867
3–4	6,2	4,1	3,6	4,2	1,7	9,9	596
5+	5,2	4,6	5,4	5,1	4,6	11,9	535
État matrimonial							
Célibataire	5,5	6,1	6,4	6,0	5,0	13,3	3 423
Marié ou vivant ensemble	5,1	4,2	4,0	4,7	3,0	10,3	2 155
Divorcé/séparé/veuf	10,8	1,3	9,2	5,0	7,3	21,7	92
Résidence							
Urbain	4,4	4,3	4,6	5,0	4,0	11,3	3 099
Rural	6,7	6,5	6,7	6,2	4,6	13,5	2 572
Région							
Dakar	4,4	3,8	4,3	4,5	4,5	10,6	1 732
Ziguinchor	2,6	3,6	4,5	1,7	0,0	7,8	225
Diourbel	5,6	3,8	5,0	6,4	2,5	9,8	475
Saint-Louis	2,4	3,0	4,7	3,2	2,5	7,6	423
Tambacounda	9,1	10,9	10,5	9,9	5,4	14,0	254
Kaolack	8,3	9,7	9,1	15,7	3,0	28,3	317
Thiès	6,2	5,0	3,9	2,2	5,0	10,6	897
Louga	3,6	8,6	11,3	8,5	3,5	15,6	215
Fatick	7,5	7,6	6,3	7,5	3,6	17,2	275
Kolda	7,1	7,8	6,8	6,9	12,2	18,5	225
Matam	7,0	3,7	5,0	3,7	1,7	8,4	209
Kaffrine	3,7	4,8	4,1	3,5	3,4	5,5	192
Kédougou	11,4	16,0	12,4	9,2	9,0	27,7	67
Sédhiou	6,8	5,1	7,9	10,4	8,6	17,5	166
Niveau d'instruction							
Aucun	6,6	5,8	6,5	6,9	4,9	13,9	2 103
Primaire	4,6	5,5	5,7	5,1	4,9	11,9	1 154
Moyen/secondaire ou plus	4,8	4,8	4,7	4,5	3,4	11,1	2 414
Quintile de bien-être économique							
Le plus bas	7,9	8,2	9,2	8,8	6,9	16,1	916
Second	6,6	6,7	6,4	6,1	3,6	13,1	934
Moyen	5,2	5,7	5,2	4,9	3,3	12,0	1 197
Quatrième	5,4	4,6	5,6	6,2	5,6	13,9	1 350
Le plus élevé	3,0	2,6	2,7	2,4	2,3	7,4	1 273
Ensemble 15–49	5,4	5,3	5,6	5,5	4,3	12,3	5 671
50–59	4,8	3,9	4,7	4,8	2,4	9,7	650
Ensemble 15–59	5,4	5,2	5,5	5,4	4,1	12,0	6 321

Note : Le terme femme inclut une partenaire avec qui un homme vit comme s'ils étaient mariés.

Tableau 15.10 Opinions concernant la négociation de rapports sexuels sans risque avec le mari

Pourcentage de femmes et d'hommes de 15–49 ans qui pensent qu'il est justifié qu'une femme refuse d'avoir des relations sexuelles avec son mari si elle sait qu'il a des relations sexuelles avec d'autres femmes et pourcentage qui pensent qu'il est justifié qu'une femme demande qu'un condom soit utilisé au cours des rapports sexuels si elle sait que son mari a une infection sexuellement transmissible (IST), selon certaines caractéristiques sociodémographiques, EDS-C Sénégal 2023

Caractéristique sociodémographique	Femme			Homme		
	Il est justifié qu'une femme :			Il est justifié qu'une femme :		
	Refuse d'avoir des relations sexuelles avec son mari si elle sait qu'il a des relations sexuelles avec d'autres femmes	Demande à ce qu'un condom soit utilisé au cours des rapports sexuels si elle sait que son mari a une IST	Effectif de femmes	Refuse d'avoir des relations sexuelles avec son mari si elle sait qu'il a des relations sexuelles avec d'autres femmes	Demande à ce qu'un condom soit utilisé au cours des rapports sexuels si elle sait que son mari a une IST	Effectif d'hommes
Groupe d'âges						
15–24	41,5	53,0	7 107	55,6	65,8	2 624
15–19	38,5	46,3	3 877	49,7	59,7	1 517
20–24	45,0	61,0	3 230	63,7	74,3	1 107
25–29	48,0	66,6	2 416	65,7	77,8	726
30–39	46,3	67,3	4 358	62,3	73,8	1 346
40–49	46,6	68,2	2 702	60,5	75,8	975
État matrimonial						
Célibataire	45,8	56,8	5 077	59,8	69,9	3 423
A déjà eu des rapports sexuels	52,0	68,8	368	68,0	79,2	802
N'a jamais eu de rapports sexuels	45,3	55,9	4 709	57,3	67,0	2 622
Marié/vivant ensemble	43,4	62,6	10 671	57,9	72,4	2 155
Divorcé/séparé/veuf	50,6	70,2	835	74,4	78,7	92
Résidence						
Urbain	53,3	70,4	8 123	64,1	74,3	3 099
Rural	36,1	52,4	8 460	53,5	67,0	2 572
Région						
Dakar	58,0	77,1	4 209	71,1	77,4	1 732
Ziguinchor	42,5	46,0	550	56,1	67,4	225
Diourbel	44,2	60,7	1 752	76,2	88,4	475
Saint-Louis	44,8	56,9	1 217	20,8	48,8	423
Tambacounda	28,1	27,0	747	50,7	78,5	254
Kaolack	44,3	56,7	1 149	64,1	88,5	317
Thiès	39,9	72,4	2 539	69,5	66,6	897
Louga	38,1	59,3	924	27,3	72,7	215
Fatick	49,8	61,7	950	61,9	80,1	275
Kolda	40,7	61,6	633	34,3	55,3	225
Matam	31,5	28,4	664	42,5	52,8	209
Kaffrine	33,3	32,1	625	61,3	57,3	192
Kédougou	32,9	45,5	164	81,4	93,7	67
Sédhiou	21,3	47,2	462	21,7	27,8	166
Niveau d'instruction						
Aucun	37,3	53,8	7 220	55,8	66,2	2 103
Primaire	45,0	61,9	3 416	55,5	67,4	1 154
Moyen/secondaire ou plus	53,0	69,7	5 947	64,3	76,8	2 414
Quintile de bien-être économique						
Le plus bas	31,1	39,5	2 703	42,9	56,1	916
Second	38,1	51,7	2 983	52,4	67,8	934
Moyen	41,3	60,5	3 362	60,3	71,2	1 197
Quatrième	50,5	70,2	3 552	64,2	74,4	1 350
Le plus élevé	55,8	75,6	3 983	70,2	80,1	1 273
Ensemble 15–49	44,5	61,2	16 583	59,3	71,0	5 671
50–59	na	na	na	62,5	72,3	650
Ensemble 15–59	na	na	na	59,7	71,1	6 321

na = non applicable

Tableau 15.11 Capacité des femmes à négocier les rapports sexuels avec leur mari

Pourcentage de femmes de 15–49 ans, actuellement en union, qui peuvent refuser des rapports sexuels à leur mari quand elles ne souhaitent pas en avoir et pourcentage qui peuvent demander à leur mari d'utiliser un condom quand elles le souhaitent, selon certaines caractéristiques sociodémographiques, EDS-C Sénégal 2023

Caractéristique sociodémographique	Pourcentage pouvant refuser des rapports sexuels à leur mari quand elles ne souhaitent pas en avoir	Pourcentage pouvant demander à leur mari/partenaire d'utiliser un condom si elles le souhaitent	Effectif de femmes
Âge			
15–24	19,7	16,9	2 601
15–19	15,9	13,9	728
20–24	21,2	18,0	1 872
25–29	24,8	22,6	1 892
30–39	23,3	21,8	3 845
40–49	21,6	19,5	2 333
Résidence			
Urbain	26,3	24,6	4 501
Rural	19,4	17,1	6 170
Région			
Dakar	24,7	22,3	2 257
Ziguinchor	30,9	29,1	281
Diourbel	26,2	25,1	1 219
Saint-Louis	25,3	21,0	820
Tambacounda	27,2	26,1	563
Kaolack	26,9	24,4	826
Thiès	19,1	18,3	1 483
Louga	6,9	6,2	690
Fatick	16,2	17,2	615
Kolda	28,8	25,6	492
Matam	34,0	15,3	470
Kaffrine	9,9	14,1	514
Kédougou	18,3	18,4	123
Sédhiou	9,4	11,8	318
Niveau d'instruction			
Aucun	18,4	15,8	6 046
Primaire	24,8	23,9	2 270
Moyen/secondaire ou plus	29,9	28,1	2 354
Quintile de bien-être économique			
Le plus bas	18,0	15,0	2 165
Second	19,8	16,9	2 195
Moyen	21,9	20,1	2 142
Quatrième	25,6	23,7	2 027
Le plus élevé	26,5	25,9	2 142
Ensemble	22,3	20,2	10 671

Note : Le terme mari englobe un partenaire avec qui une femme vit comme s'ils étaient mariés.

Tableau 15.12 Participation des femmes dans la prise de décision concernant la santé sexuelle et reproductive

Pourcentage de femmes de 15–49 ans actuellement en union qui prennent leur propre décision informée concernant les relations sexuelles, l'utilisation de la contraception et les soins de santé reproductive, EDS-C Sénégal 2023

Caractéristique sociodémographique	Pourcentage prenant des décisions concernant les relations sexuelles, l'utilisation de la contraception et les soins de santé reproductive ¹	Effectif de femmes actuellement en union
Groupe d'âges		
15–19	2,9	728
20–24	6,8	1 872
25–29	8,0	1 892
30–34	8,6	1 932
35–39	9,4	1 913
40–44	8,3	1 392
45–49	10,2	942
Emploi (dans les 12 derniers mois)		
N'a pas travaillé	6,1	5 750
A travaillé et a été rémunérée en argent	10,6	4 255
A travaillé mais n'a pas été rémunérée en argent	8,1	666
Résidence		
Urbain	11,5	4 501
Rural	5,5	6 170
Région		
Dakar	12,6	2 257
Ziguinchor	19,8	281
Diourbel	5,2	1 219
Saint-Louis	5,0	820
Tambacounda	4,9	563
Kaolack	7,2	826
Thiès	9,9	1 483
Louga	1,1	690
Fatick	5,0	615
Kolda	3,7	492
Matam	18,6	470
Kaffrine	3,1	514
Kédougou	4,7	123
Sédhiou	4,6	318
Niveau d'instruction		
Aucun	5,3	6 046
Primaire	9,4	2 270
Moyen/secondaire ou plus	13,8	2 354
Quintile de bien-être économique		
Le plus bas	3,5	2 165
Second	5,4	2 195
Moyen	7,6	2 142
Quatrième	10,2	2 027
Le plus élevé	13,6	2 142
Ensemble	8,0	10 671

¹ Les pourcentages de femmes actuellement en union qui prennent des décisions concernant les relations sexuelles, l'utilisation de la contraception et les soins de santé reproductive sont présentés respectivement aux Tableaux 7.15, 7.16, 15.11 et 15.8.1.

Tableau 16.1 Eau utilisée par les ménages pour boire

Répartition (en %) des ménages et de la population de droit par provenance de l'eau pour boire et en fonction du temps pour s'approvisionner en eau, selon le milieu de résidence, EDS-C Sénégal 2023

Caractéristique	Ménages			Population		
	Urbain	Rural	Ensemble	Urbain	Rural	Ensemble
Source d'approvisionnement en eau de boisson						
Source améliorée	98,1	83,5	90,9	97,9	83,3	89,8
Robinet dans logement/ concession/cour/parcelle	79,1	55,8	67,6	81,5	57,1	68,1
Robinet chez le voisin	3,1	3,4	3,3	2,8	2,5	2,6
Robinet public/borne fontaine	4,1	8,8	6,4	4,5	8,7	6,8
Puits à pompe/forage	0,8	4,7	2,7	0,9	4,4	2,8
Puits creusé protégé	2,2	4,9	3,5	2,4	5,1	3,9
Source protégée	0,6	0,5	0,6	0,4	0,6	0,5
Eau de pluie	0,1	0,1	0,1	0,1	0,1	0,1
Camion-citerne/charrette avec petite citerne	1,5	4,1	2,8	1,6	3,7	2,8
Eau en bouteille/sachet	6,6	1,2	4,0	3,6	1,1	2,2
Source non-améliorée	1,9	16,3	9,0	2,1	16,5	10,0
Puits creusé non protégé	1,8	15,4	8,5	2,0	15,6	9,5
Source d'eau non protégée	0,1	0,9	0,5	0,1	0,8	0,5
Autre	0,0	0,0	0,0	0,0	0,0	0,0
Eau de surface	0,0	0,2	0,1	0,0	0,3	0,1
Ensemble	100,0	100,0	100,0	100,0	100,0	100,0
Temps de trajet pour s'approvisionner en eau de boisson (aller-retour)						
Eau sur place ¹	91,5	67,3	79,6	91,4	67,7	78,3
30 minutes ou moins	6,7	26,8	16,6	6,5	26,4	17,5
Plus de 30 minutes	0,7	4,7	2,7	0,8	4,7	2,9
Ne sait pas	1,1	1,2	1,1	1,4	1,2	1,3
Total	100,0	100,0	100,0	100,0	100,0	100,0
Effectif de ménages/population	4 281	4 142	8 423	31 946	39 210	71 156

¹ Y compris l'eau provenant d'un robinet chez le voisin et un temps d'approvisionnement aller-retour de zéro minute.

Tableau 16.2 Échelle des services d'eau de boisson

Répartition (en %) de la population de droit par échelle de service d'eau de boisson, selon certaines caractéristiques socio-économiques, EDS-C Sénégal 2023

Caractéristique socio-économique	Au moins un service élémentaire ¹	Service limité ²	Non amélioré ³	Eau de surface	Total	Effectif de personnes
Résidence						
Urbain	95,9	2,0	2,1	0,0	100,0	31 946
Rural	79,0	4,3	16,5	0,3	100,0	39 210
Région						
Dakar	98,2	1,7	0,1	0,0	100,0	16 107
Ziguinchor	68,1	2,4	29,5	0,0	100,0	2 697
Diourbel	93,5	6,2	0,3	0,0	100,0	7 288
Saint-Louis	86,9	2,8	8,5	1,8	100,0	5 457
Tambacounda	74,3	4,7	21,0	0,0	100,0	3 604
Kaolack	93,5	3,1	3,4	0,0	100,0	5 009
Thiès	94,6	1,8	3,6	0,0	100,0	10 406
Louga	89,7	9,3	1,1	0,0	100,0	3 996
Fatick	74,8	4,3	21,0	0,0	100,0	4 344
Kolda	36,3	0,7	63,0	0,0	100,0	3 045
Matam	92,7	3,3	4,0	0,0	100,0	3 065
Kaffrine	94,8	1,1	4,1	0,0	100,0	2 925
Kédougou	78,8	7,9	12,9	0,4	100,0	775
Sédhiou	42,7	3,3	54,0	0,0	100,0	2 439
Quintile de bien-être économique						
Le plus bas	63,7	5,0	30,6	0,7	100,0	14 224
Second	82,3	2,9	14,8	0,0	100,0	14 244
Moyen	93,0	3,1	4,0	0,0	100,0	14 218
Quatrième	95,7	3,8	0,6	0,0	100,0	14 241
Le plus élevé	98,3	1,5	0,2	0,0	100,0	14 227
Ensemble	86,6	3,2	10,0	0,1	100,0	71 156

Note : Le concept/définition de l'échelle des services d'eau de boisson a été créé par le Programme Commun OMS/UNICEF de suivi de l'eau, de l'assainissement et de l'Hygiène (WHO/UNICEF Joint Monitoring Programme for Water Supply, Sanitation, and Hygiene (JMP)).

¹ Définie comme de l'eau de boisson provenant d'une source améliorée, qu'elle se trouve sur place ou que le temps de collecte, incluant l'aller-retour, soit de 30 minutes ou moins. Y compris l'eau de boisson gérée en toute sécurité, qui n'est pas présentée séparément.

² Définie comme l'eau de boisson provenant d'une source améliorée, que le temps de collecte dépasse 30 minutes ou qu'il soit inconnu.

³ L'eau de boisson provient de puits creusés non protégés ou sources non protégées.

Tableau 16.3 Personne qui collecte l'eau de boisson

Pourcentage de la population de droit dans les ménages qui ne disposent pas d'eau à boire sur place et répartition (en %) de la population de droit dans les ménages sans eau potable sur place par la personne qui habituellement collecte l'eau de boisson utilisée dans le ménage, selon certaines caractéristiques socio-économiques, EDS-C Sénégal 2023

Caractéristique socio-économique	Pourcentage de la population de droit ne disposant pas d'eau potable sur place ¹	Effectif de personnes	Personne qui habituellement collecte l'eau de boisson					Total	Nombre de personnes sans eau à boire sur place ¹
			Femme adulte de 15 ans ou plus	Homme adulte de 15 ans ou plus	Jeune fille de moins de 15 ans	Jeune garçon de moins de 15 ans	Personne qui n'est pas du ménage		
Résidence									
Urbain	8,6	31 946	59,1	19,4	6,1	5,8	9,4	100,0	2 757
Rural	32,3	39 210	76,4	12,0	4,7	3,1	3,8	100,0	12 664
Région									
Dakar	6,9	16 107	62,1	24,4	6,7	3,6	3,2	100,0	1 117
Ziguinchor	36,9	2 697	71,2	10,5	6,8	5,6	6,0	100,0	995
Diourbel	21,0	7 288	49,6	13,2	6,5	4,8	26,0	100,0	1 531
Saint-Louis	32,0	5 457	66,7	27,9	3,6	0,8	1,0	100,0	1 748
Tambacounda	40,8	3 604	88,1	7,7	2,8	1,4	0,0	100,0	1 470
Kaolack	11,3	5 009	68,3	11,8	1,7	3,2	15,0	100,0	567
Thiès	19,7	10 406	71,1	15,1	3,3	8,1	2,5	100,0	2 045
Louga	22,4	3 996	77,3	14,7	1,1	5,1	1,8	100,0	897
Fatick	27,4	4 344	76,2	11,0	5,7	2,7	4,3	100,0	1 189
Kolda	46,3	3 045	86,6	4,2	7,1	2,0	0,2	100,0	1 410
Matam	17,0	3 065	76,0	14,1	8,6	0,0	1,3	100,0	522
Kaffrine	12,9	2 925	87,1	6,6	4,4	2,0	0,0	100,0	376
Kédougou	53,2	775	86,2	7,4	2,2	1,5	2,7	100,0	412
Sédhiou	46,8	2 439	82,5	4,5	8,8	4,1	0,1	100,0	1 141
Source de l'eau de boisson									
Améliorée	16,0	63 918	68,9	15,7	4,4	4,2	6,8	100,0	10 226
Non améliorée	71,4	7 139	82,5	8,1	6,3	2,4	0,7	100,0	5 096
Eau de surface	100,0	99	61,6	38,4	0,0	0,0	0,0	100,0	99
Quintile de bien-être économique									
Le plus bas	47,9	14 224	81,2	10,2	6,4	1,6	0,5	100,0	6 813
Second	25,0	14 244	76,0	15,4	2,3	3,4	2,9	100,0	3 558
Moyen	19,4	14 218	67,5	14,2	5,0	6,2	7,0	100,0	2 763
Quatrième	11,7	14 241	59,6	18,5	4,7	3,1	14,1	100,0	1 665
Le plus élevé	4,4	14 227	33,5	17,4	5,0	16,3	27,9	100,0	621
Ensemble	21,7	71 156	73,3	13,3	5,0	3,6	4,8	100,0	15 421

¹ Exclut l'eau canalisée chez un voisin et ceux ayant déclaré un temps de collecte, incluant l'aller-retour, de zéro minutes.

Tableau 16.4 Disponibilité d'eau à boire en quantités suffisantes

Pourcentage de la population de droit disposant de quantités suffisantes d'eau à boire, à la demande, selon certaines caractéristiques socio-économiques, EDS-C Sénégal 2023

Caractéristique socio-économique	Pourcentage avec de l'eau à boire disponible en quantités suffisantes ¹	Effectif de personnes
Résidence		
Urbain	63,7	31 946
Rural	59,2	39 210
Région		
Dakar	62,4	16 107
Ziguinchor	78,8	2 697
Diourbel	54,4	7 288
Saint-Louis	51,5	5 457
Tambacounda	59,7	3 604
Kaolack	48,2	5 009
Thiès	71,9	10 406
Louga	62,1	3 996
Fatick	66,3	4 344
Kolda	71,5	3 045
Matam	41,7	3 065
Kaffrine	42,1	2 925
Kédougou	71,6	775
Sédhiou	81,2	2 439
Source de l'eau de boisson²		
Améliorée	60,0	63 918
Non améliorée	72,7	7 139
Eau de surface	82,2	99
Temps de trajet pour s'approvisionner en eau de boisson (aller-retour)		
Eau sur place ¹	61,3	55 734
30 minutes ou moins	64,5	12 417
Plus de 30 minutes	42,6	2 096
Ne sait pas	54,8	908
Quintile de bien-être économique		
Le plus bas	57,3	14 224
Second	58,1	14 244
Moyen	62,4	14 218
Quatrième	63,2	14 241
Le plus élevé	65,4	14 227
Ensemble	61,3	71 156

¹ Défini comme ayant eu des quantités d'eau à boire suffisantes au cours du mois dernier.

² Comprend l'eau connectée à un voisin et ceux ayant déclaré un temps de collecte de l'eau aller-retour de zéro minute.

Tableau 16.5 Moyen de traitement de l'eau de boisson des ménages

Pourcentage de la population de droit utilisant diverses méthodes pour traiter l'eau de boisson, et pourcentage utilisant une méthode appropriée pour le traitement de l'eau, selon certaines caractéristiques socio-économiques, EDS-C Sénégal 2023

Caractéristique socio-économique	Ébullition	Ajout de javel/chlore	Passée à travers un linge	Céramique, sable ou autre filtre	Désinfection solaire	Laisser reposer et se déposer	Autre	Ne sait pas	Aucun traitement	Pourcentage utilisant une méthode appropriée de traitement ¹	Effectif de personnes
Résidence											
Urbain	0,2	10,5	4,6	1,6	0,0	6,5	0,0	0,1	79,2	12,0	31 946
Rural	0,2	14,4	13,5	0,6	0,1	3,4	0,1	0,0	72,8	15,0	39 210
Région											
Dakar	0,2	8,1	1,6	2,0	0,0	9,8	0,0	0,1	80,0	10,1	16 107
Ziguinchor	0,4	27,0	25,4	0,7	0,0	2,2	0,0	0,0	53,8	27,5	2 697
Diourbel	0,6	18,4	3,7	0,1	0,0	1,2	0,0	0,1	78,4	19,0	7 288
Saint-Louis	0,0	6,9	3,6	0,2	0,1	2,9	0,2	0,0	86,9	7,1	5 457
Tambacounda	0,7	14,6	16,9	0,4	0,0	0,5	0,8	0,0	69,8	15,4	3 604
Kaolack	0,1	6,8	5,7	0,0	0,2	2,8	0,2	0,1	85,7	6,9	5 009
Thiès	0,0	9,5	1,8	1,7	0,0	8,7	0,0	0,1	79,8	11,2	10 406
Louga	0,0	6,8	1,8	0,4	0,0	2,2	0,0	0,0	90,4	7,1	3 996
Fatick	0,0	22,9	15,3	2,4	0,2	1,9	0,0	0,0	65,5	24,2	4 344
Kolda	0,3	31,0	56,1	1,4	0,1	4,5	0,0	0,1	28,8	31,9	3 045
Matam	0,0	9,8	10,0	0,1	0,0	3,0	0,0	0,0	81,9	9,9	3 065
Kaffrine	0,3	7,1	3,3	0,1	0,0	0,0	0,0	0,1	89,6	7,2	2 925
Kédougou	0,1	24,4	29,2	1,3	0,0	4,8	0,0	0,0	57,4	24,5	775
Sédhiou	0,0	19,9	49,1	0,6	0,0	1,8	0,0	0,1	43,1	20,5	2 439
Source de l'eau de boisson											
Améliorée	0,2	10,8	5,1	1,0	0,0	5,0	0,1	0,1	80,3	11,8	63 918
Non améliorée	0,1	29,4	48,3	1,6	0,1	2,7	0,0	0,1	34,8	30,1	7 139
Eau de surface	0,0	10,8	39,7	8,9	0,0	19,9	0,0	0,0	40,7	19,7	99
Quintile de bien-être économique											
Le plus bas	0,2	14,0	21,8	0,5	0,1	2,6	0,1	0,0	66,8	14,7	14 224
Second	0,4	14,8	13,6	0,4	0,1	3,2	0,2	0,0	72,9	15,3	14 244
Moyen	0,0	14,3	6,3	0,4	0,0	3,9	0,1	0,0	78,7	14,5	14 218
Quatrième	0,1	10,9	4,2	0,5	0,0	7,8	0,0	0,0	79,0	11,4	14 241
Le plus élevé	0,3	9,1	1,7	3,5	0,0	6,5	0,0	0,3	81,1	12,4	14 227
Ensemble	0,2	12,6	9,5	1,0	0,0	4,8	0,1	0,1	75,7	13,7	71 156

Note : Les enquêtés peuvent déclarer plusieurs méthodes de traitement de l'eau et, par conséquent, la somme des pourcentages peut dépasser 100 %.

¹ Les méthodes appropriées de traitement de l'eau sont l'ébullition, l'ajout de chlore, le filtrage et la désinfection solaire.

Tableau 16.6 Types d'installations sanitaires utilisées par les ménages

Répartition (en %) des ménages et de la population de droit par type d'installations sanitaires et répartition (en %) des ménages et de la population de droit disposant d'installations sanitaires par endroit où se trouvent ces installations, selon le milieu de résidence, EDS-C Sénégal 2023

Type d'installations sanitaires et endroit où elles sont situées	Ménages			Population		
	Urbain	Rural	Ensemble	Urbain	Rural	Ensemble
Installations sanitaires améliorées	94,9	62,0	78,7	94,7	64,2	77,9
Chasse d'eau/chasse d'eau manuelle connectée à un système d'égout	30,3	2,1	16,4	25,7	2,0	12,6
Chasse d'eau/chasse d'eau manuelle reliée à une fosse septique	48,7	29,2	39,1	51,5	30,3	39,8
Chasse d'eau/chasse d'eau manuelle reliée à une fosse d'aisances	3,2	5,8	4,5	3,2	6,0	4,8
Chasse d'eau/chasse d'eau manuelle, mais ne sait pas où	0,0	0,1	0,1	0,0	0,1	0,0
Fosse d'aisances améliorée ventilée	3,9	6,4	5,1	4,8	6,6	5,8
Fosse d'aisances avec dalle	8,5	17,8	13,1	9,3	18,6	14,4
Toilettes à compostage	0,3	0,6	0,4	0,2	0,6	0,4
Installations sanitaires non améliorées	4,3	23,3	13,6	4,5	22,9	14,6
Chasse d'eau/chasse d'eau manuelle non reliée à des égouts/fosse septiques/fosse d'aisances	0,4	0,5	0,5	0,3	0,5	0,4
Fosse d'aisances sans dalle/trou ouvert	3,2	19,4	11,2	3,5	19,2	12,1
Seau	0,0	0,1	0,1	0,0	0,2	0,1
Toilettes/latrines suspendues	0,4	2,2	1,3	0,4	2,3	1,5
Autre	0,2	1,0	0,6	0,2	0,7	0,4
Défécation en plein air (pas de toilettes/nature)	0,8	14,7	7,7	0,9	12,9	7,5
Total	100,0	100,0	100,0	100,0	100,0	100,0
Effectif de ménages/population	4 281	4 142	8 423	31 946	39 210	71 156
Endroit où se trouvent les installations sanitaires						
Dans le logement	49,9	17,5	35,2	44,6	16,2	29,9
Dans la cour/concession/parcelle	49,2	76,3	61,5	54,6	78,1	66,8
Ailleurs	0,9	6,2	3,3	0,8	5,7	3,4
Total	100,0	100,0	100,0	100,0	100,0	100,0
Effectif de ménages/population disposant d'installations sanitaires	4 245	3 533	7 779	31 670	34 151	65 821

Tableau 16.7 Échelle des services d'assainissement

Répartition (en %) de la population de droit par type de service d'assainissement, selon certaines caractéristiques socio-économiques, EDS-C Sénégal 2023

Caractéristique socio-économique	Au moins un service élémentaire ¹	Un service limité ²	Non amélioré ³	Défécation en plein air	Total	Effectif de personnes
Résidence						
Urbain	73,3	21,3	4,5	0,9	100,0	31 946
Rural	53,9	10,4	22,9	12,9	100,0	39 210
Région						
Dakar	73,3	26,4	0,2	0,0	100,0	16 107
Ziguinchor	47,6	14,4	36,8	1,2	100,0	2 697
Diourbel	75,8	7,3	10,3	6,6	100,0	7 288
Saint-Louis	60,6	18,2	11,4	9,7	100,0	5 457
Tambacounda	31,6	6,6	39,7	22,1	100,0	3 604
Kaolack	55,2	12,5	20,3	12,0	100,0	5 009
Thiès	79,1	14,7	4,2	2,0	100,0	10 406
Louga	72,4	11,8	6,9	8,9	100,0	3 996
Fatick	61,2	12,7	12,4	13,8	100,0	4 344
Kolda	41,0	8,5	48,5	1,9	100,0	3 045
Matam	43,9	11,3	26,4	18,4	100,0	3 065
Kaffrine	40,0	12,4	20,7	26,9	100,0	2 925
Kédougou	35,4	9,4	43,5	11,7	100,0	775
Sédhiou	37,0	10,3	43,2	9,5	100,0	2 439
Quintile de bien-être économique						
Le plus bas	21,9	7,5	40,2	30,4	100,0	14 224
Second	55,0	14,2	24,2	6,6	100,0	14 244
Moyen	70,2	22,2	7,2	0,4	100,0	14 218
Quatrième	75,8	23,3	0,9	0,0	100,0	14 241
Le plus élevé	90,2	9,3	0,6	0,0	100,0	14 227
Ensemble	62,6	15,3	14,6	7,5	100,0	71 156

Note : Le concept/définition de l'échelle des services d'assainissement été créé par le Programme Commun OMS/UNICEF de suivi de l'eau, de l'assainissement et de l'Hygiène (WHO/UNICEF Joint Monitoring Programme for Water Supply, Sanitation, and Hygiene (JMP)).

¹ Définie comme l'utilisation d'installations sanitaires améliorées qui ne sont pas partagées avec d'autres ménages. Y compris des installations sanitaires gérées en toute sécurité, et qui ne sont pas présentées séparément.

² Définie comme l'utilisation d'installations sanitaire améliorées partagées par 2 ménages ou plus.

³ Utilisation de toilettes à chasse d'eau/chasse d'eau manuelle non connectée à des égouts ou des fosses septiques ou les fosses d'aisances, les fosses d'aisances sans dalle /trou ouvert, toilettes/latrines suspendues ou seaux.

Tableau 16.8 Vidange et évacuation des excréments des installations sanitaires sur place

Répartition (en %) de la population de droit dans les ménages disposant de fosses septiques et de latrines améliorées par méthode de vidange et d'évacuation des excréments, et pourcentage de la population avec des installations sanitaires sur place dont les excréments ont été éliminés en toute sécurité sur place, pourcentage avec des installations sanitaires sur place dont les excréments ont été éliminés de manière non sécuritaire et pourcentage avec des installations sanitaires sur place dont les excréments ont été éliminés pour être traités, selon certaines caractéristiques, EDS-C Sénégal 2023

Caractéristique socio-économique	Répartition (en%) des méthodes de vidange et d'évacuation des excréments des fosses septiques ou d'autres installations sanitaires sur place									Pourcentage de population avec des installations sanitaires sur place dont :			Effectif de personnes disposant d'installations sanitaires améliorées sur place
	Évacués par un prestataire de services à la station d'épuration	Évacués par un prestataire de services, mais ne sait pas où	Enterrés dans une fosse recouverte	Évacués dans une fosse non recouverte, un terrain à l'air libre, un plan d'eau ou ailleurs	Autre	Ne sait pas où les excréments ont été emmenés	Jamais vidés	Ne sait pas si les excréments ont déjà été vidés	Ensemble	Les excréments sont évacués en toute sécurité sur place ¹	Les excréments sont évacués de manière non sécuritaire ²	Les excréments sont évacués pour être traités ³	
Type d'installation sanitaire													
Chasse d'eau connectée à :													
Fosse septique	12,0	34,6	8,2	4,1	0,2	2,9	36,4	1,6	100,0	46,3	4,3	49,5	28 352
Latrines et autres installations améliorées	3,3	16,2	5,1	2,9	0,0	2,2	67,7	2,5	100,0	75,3	3,0	21,7	18 054
Chasse d'eau connectée à fosse latrines	2,5	18,1	7,3	4,0	0,0	1,8	63,1	3,2	100,0	73,6	4,0	22,4	3 383
Fosses latrines ventilées améliorées	3,2	15,2	6,1	1,9	0,0	2,9	68,0	2,7	100,0	76,8	1,9	21,3	4 116
Fosse latrines avec dalle	3,6	16,5	4,0	3,1	0,1	2,1	68,4	2,2	100,0	74,7	3,1	22,2	10 262
Toilettes à compostage	0,0	0,0	3,1	0,0	0,0	1,5	93,9	1,5	100,0	98,5	0,0	1,5	292
Résidence													
Urbain	14,3	38,2	7,4	2,8	0,0	3,7	31,2	2,3	100,0	40,9	2,8	56,2	22 038
Rural	3,4	17,7	6,7	4,4	0,2	1,6	64,4	1,6	100,0	72,6	4,6	22,7	24 368
Région													
Dakar	14,9	47,1	9,8	4,2	0,1	4,5	17,9	1,4	100,0	29,1	4,3	66,6	10 141
Ziguinchor	3,6	19,1	4,1	0,7	0,0	7,3	60,7	4,6	100,0	69,3	0,7	30,0	1 499
Diourbel	9,0	38,5	4,5	2,0	0,0	1,6	42,2	2,3	100,0	49,0	2,0	49,0	5 913
Saint-Louis	10,6	13,2	6,2	6,5	0,0	2,5	58,3	2,7	100,0	67,2	6,5	26,3	3 719
Tambacounda	12,8	13,9	0,1	0,4	0,2	0,7	70,2	1,7	100,0	72,0	0,6	27,4	1 163
Kaolack	9,2	23,5	4,8	1,4	1,2	3,4	52,6	3,8	100,0	61,3	2,6	36,1	3 136
Thiès	9,0	29,6	11,4	3,1	0,0	1,5	43,8	1,6	100,0	56,8	3,1	40,1	8 688
Louga	3,7	11,3	10,6	6,9	0,0	1,9	63,8	1,8	100,0	76,2	6,9	16,9	3 065
Fatick	0,7	16,7	3,8	9,5	0,4	0,9	67,3	0,7	100,0	71,9	9,9	18,3	3 128
Kolda	2,2	8,4	1,3	0,0	0,0	0,8	84,9	2,5	100,0	88,6	0,0	11,4	1 450
Matam	1,5	8,0	0,6	2,2	0,0	0,9	84,3	2,5	100,0	87,3	2,2	10,5	1 644
Kaffrine	4,7	17,8	5,2	2,9	0,0	7,0	61,7	0,7	100,0	67,6	2,9	29,5	1 381
Kédougou	3,6	9,2	0,3	0,0	0,0	0,0	86,9	0,0	100,0	87,2	0,0	12,8	345
Sédhiou	0,0	3,1	0,0	0,0	0,0	0,5	94,9	1,6	100,0	96,4	0,0	3,6	1 132
Quintile de bien-être économique													
Le plus bas	0,1	1,1	3,0	1,1	0,0	1,0	93,2	0,6	100,0	96,8	1,1	2,1	4 094
Second	1,3	7,1	7,7	5,9	0,3	1,8	74,2	1,7	100,0	83,6	6,2	10,2	9 542
Moyen	6,7	24,1	8,7	4,2	0,2	3,7	50,2	2,2	100,0	61,2	4,4	34,5	12 294
Quatrième	11,9	41,1	8,2	3,3	0,0	3,4	29,7	2,5	100,0	40,3	3,3	56,4	11 528
Le plus élevé	18,6	48,2	4,1	2,1	0,1	1,8	23,2	1,8	100,0	29,2	2,2	68,6	8 946
Ensemble	8,6	27,4	7,0	3,7	0,1	2,6	48,6	2,0	100,0	57,6	3,8	38,6	46 405

Note : Les installations sanitaires sur place comprennent les installations dans lesquelles les excréments sont conservés dans une fosse septique, fosse latrines ou des toilettes à compostage.

¹ Y compris les fosses septiques et les latrines dans lesquelles les excréments ont été enterrés dans une fosse couverte, les déchets jamais vidés et ne sait pas où ils ont été vidés.

² Y compris les fosses septiques et les latrines dans lesquelles les excréments ont été vidés dans des fosses non recouvertes, des terrains à l'air libre, des plans d'eau ou d'autres locations.

³ Y compris les fosses septiques et les latrines dans lesquelles les excréments ont été évacués par un prestataire de services à la station d'épuration ou dans un endroit inconnu ou qui ont été évacués par un non-professionnel dans un endroit inconnu.

Tableau 16.9 Gestion des excréments humains des ménages

Répartition (en %) de la population de droit par gestion des excréments humains d'installations sanitaires des ménages, selon certaines caractéristiques socio-économiques, EDS-C Sénégal 2023

Caractéristique socio-économique	Connectées à un système d'égout	Utilisation d'installations sanitaires améliorées sur place et					Utilisation d'installations sanitaires non améliorées	Défécation en plein air	Ensemble	Pourcentage connecté à un système d'égout, dont les excréments sont évacués en toute sécurité sur place ou évacués pour être traités hors site	Effectif de la population
		Évacuation en toute sécurité sur place des excréments d'installations sanitaires situées sur place	Évacuation non sécuritaire des excréments humains des installations sanitaires sur place	Évacuation des excréments humains pour être traités hors site	Utilisation d'installations sanitaires améliorées, location sur place inconnue						
Résidence											
Urbain	25,7	29,9	4,5	34,6	0,0	4,5	0,9	100,0	90,2	31 946	
Rural	2,0	46,2	4,0	12,0	0,1	22,9	12,9	100,0	60,2	39 210	
Région											
Dakar	36,8	20,3	5,6	37,1	0,0	0,2	0,0	100,0	94,2	16 107	
Ziguinchor	6,5	38,7	0,8	16,1	0,0	36,8	1,2	100,0	61,2	2 697	
Diourbel	2,0	40,8	5,1	35,2	0,0	10,3	6,6	100,0	78,0	7 288	
Saint-Louis	10,7	48,0	5,5	14,7	0,0	11,4	9,7	100,0	73,4	5 457	
Tambacounda	6,0	24,0	1,0	7,3	0,0	39,7	22,1	100,0	37,3	3 604	
Kaolack	5,1	38,7	3,1	20,8	0,0	20,3	12,0	100,0	64,6	5 009	
Thiès	10,1	50,1	4,0	29,4	0,2	4,2	2,0	100,0	89,6	10 406	
Louga	7,5	59,4	7,3	9,9	0,0	6,9	8,9	100,0	76,8	3 996	
Fatick	1,7	52,1	7,7	12,2	0,1	12,4	13,8	100,0	66,0	4 344	
Kolda	2,0	42,6	0,1	4,9	0,0	48,5	1,9	100,0	49,4	3 045	
Matam	1,5	46,8	2,8	4,0	0,0	26,4	18,4	100,0	52,4	3 065	
Kaffrine	5,2	33,0	3,2	11,0	0,0	20,7	26,9	100,0	49,2	2 925	
Kédougou	0,3	38,8	0,0	5,7	0,0	43,5	11,7	100,0	44,8	775	
Sédhiou	0,6	45,1	0,3	1,0	0,3	43,2	9,5	100,0	46,7	2 439	
Quintile de bien-être économique											
Le plus bas	0,6	28,1	0,4	0,4	0,1	40,2	30,4	100,0	29,0	14 224	
Second	2,0	56,6	4,8	5,6	0,2	24,2	6,6	100,0	64,1	14 244	
Moyen	6,0	55,4	5,8	25,3	0,0	7,2	0,4	100,0	86,6	14 218	
Quatrième	18,1	35,3	6,2	39,4	0,0	0,9	0,0	100,0	92,9	14 241	
Le plus élevé	36,6	19,1	3,9	39,9	0,0	0,6	0,0	100,0	95,5	14 227	
Ensemble	12,6	38,9	4,2	22,1	0,0	14,6	7,5	100,0	73,6	71 156	

Note : Les installations sanitaires sur place comprennent les installations dans lesquelles les excréments sont conservés dans une fosse septique, fosse latrines ou des toilettes à compostage.

Tableau 16.10 Évacuation des selles des enfants

Répartition (en %) des enfants les plus jeunes de moins de 2 ans vivant avec leur mère par moyen d'évacuation des dernières matières fécales de l'enfant et pourcentage d'enfants dont les matières fécales ont été évacuées de manière appropriée, selon certaines caractéristiques sociodémographiques, EDS-C Sénégal 2023

Caractéristique sociodémographique	Moyen d'évacuation des matières fécales							Ensemble	Pourcentage d'enfants dont les matières fécales ont été évacuées de manière appropriée ¹	Effectif d'enfants
	L'enfant a utilisé les toilettes ou latrines	Jetées/rincées dans toilettes ou latrines	Enterrées	Jetées/rincées dans égouts ou caniveaux	Jetées aux ordures	Laissées à l'air libre	Autre			
Âge de l'enfant en mois										
0-1	2,3	21,0	1,2	3,6	64,3	3,4	4,2	100,0	23,4	253
2-3	2,0	24,2	1,3	1,8	66,2	3,4	1,1	100,0	26,3	319
4-5	2,3	29,4	1,3	3,1	61,8	2,2	0,0	100,0	31,7	366
6-8	1,9	29,6	0,9	2,8	61,5	2,5	0,9	100,0	31,4	500
9-11	2,4	32,3	2,7	3,7	56,6	2,1	0,2	100,0	34,7	358
12-17	2,5	36,8	1,0	3,9	52,4	2,9	0,5	100,0	39,3	1 091
18-23	3,7	40,8	1,1	5,3	43,8	4,9	0,3	100,0	44,5	765
6-23	2,7	36,0	1,3	4,1	52,2	3,3	0,5	100,0	38,7	2 714
Types d'installations sanitaires³										
Installations sanitaires améliorées	2,5	33,2	0,8	3,1	58,2	2,0	0,3	100,0	35,7	2 745
Installations sanitaires non améliorées	2,7	41,3	2,5	5,3	41,4	5,2	1,7	100,0	44,0	587
Défécation en plein air	2,9	19,3	3,2	6,7	55,6	9,3	3,1	100,0	22,2	321
Résidence										
Urbain	3,4	30,6	0,2	2,3	62,0	1,2	0,2	100,0	34,0	1 453
Rural	2,0	35,0	1,9	4,7	50,8	4,5	1,1	100,0	37,1	2 200
Région										
Dakar	4,0	27,1	0,0	1,6	66,9	0,5	0,0	100,0	31,1	734
Ziguinchor	3,2	33,4	0,0	1,8	57,8	2,2	1,5	100,0	36,7	109
Diourbel	2,7	25,6	2,1	4,4	62,1	2,7	0,4	100,0	28,3	396
Saint-Louis	4,8	44,3	1,0	4,5	44,1	1,3	0,0	100,0	49,1	263
Tambacounda	2,8	26,4	4,5	0,8	58,4	7,1	0,0	100,0	29,3	198
Kaolack	0,0	47,7	1,4	5,1	38,2	2,7	4,9	100,0	47,7	288
Thiès	1,0	37,8	0,4	0,7	57,5	1,7	0,8	100,0	38,9	474
Louga	1,7	31,0	1,6	3,9	53,8	8,0	0,0	100,0	32,7	217
Fatick	1,4	31,4	4,1	9,4	42,6	9,0	2,2	100,0	32,7	228
Kolda	0,5	50,6	0,4	8,5	36,3	3,7	0,0	100,0	51,1	191
Matam	11,2	38,5	1,5	3,2	43,0	2,3	0,4	100,0	49,6	153
Kaffrine	0,8	22,6	1,6	0,7	68,5	5,8	0,0	100,0	23,4	207
Kédougou	1,3	44,9	1,2	2,4	50,0	0,0	0,2	100,0	46,2	53
Sédhiou	0,4	19,4	0,4	14,8	60,8	3,8	0,5	100,0	19,8	141
Niveau d'instruction de la mère										
Aucun	3,0	33,7	1,6	4,2	52,5	4,0	0,9	100,0	36,7	1 934
Primaire	1,7	34,4	0,9	2,9	57,3	2,2	0,4	100,0	36,2	704
Moyen/secondaire ou plus	2,4	31,7	0,7	3,3	58,9	2,3	0,6	100,0	34,0	1 014
Quintile de bien-être économique										
Le plus bas	2,6	31,0	2,5	6,6	47,7	7,5	2,1	100,0	33,6	849
Second	2,2	38,3	1,4	4,5	49,4	3,5	0,8	100,0	40,5	816
Moyen	2,6	38,5	1,1	2,4	53,0	1,9	0,4	100,0	41,2	723
Quatrième	1,7	32,9	0,6	2,6	60,9	1,1	0,1	100,0	34,6	606
Le plus élevé	3,8	24,5	0,1	1,7	69,3	0,5	0,0	100,0	28,3	659
Ensemble	2,6	33,3	1,3	3,7	55,2	3,2	0,7	100,0	35,9	3 653

¹ On considère que les matières fécales des enfants sont évacuées de manière appropriée si l'enfant utilise les toilettes ou les latrines ou si les matières fécales sont jetées ou rincées dans des toilettes ou les latrines.

² Se référer au Tableau 16.6 pour la définition des catégories.

Tableau 16.11 Lavage des mains

Pourcentage de la population de droit pour laquelle l'endroit le plus souvent utilisé pour se laver les mains a été observé, selon que l'endroit est fixe ou mobile et pourcentage de l'ensemble de la population pour laquelle l'endroit pour se laver les mains a été observé; et parmi la population de droit pour laquelle l'endroit pour se laver les mains a été observé, pourcentage disposant d'eau, pourcentage disposant de savon et pourcentage disposant d'autres produits nettoyants autre que le savon; pourcentage de la population de droit disposant d'installation de lavage des mains de base et pourcentage disposant d'installation de lavage limitée, selon certaines caractéristiques socio-économiques, EDS-C Sénégal 2023

Caractéristique socio-économique	Pourcentage de la population de droit pour laquelle l'endroit utilisé pour se laver les mains a été observé et dont :			Effectif de la population	L'endroit pour se laver les mains a été observé et :			Effectif de la population pour laquelle l'endroit utilisé pour se laver les mains a été observé	Pourcentage de la population de droit disposant d'installation de lavage des mains de base ³	Pourcentage de la population de droit disposant d'installation de lavage des mains limitée ⁴	Effectif de la population pour laquelle l'endroit utilisé pour se laver les mains a été observé ou sans l'habitation, la cour ou la parcelle pour se laver les mains
	L'endroit pour se laver les mains est fixe	L'endroit pour se laver les mains est mobile	Ensemble		Eau disponible	Savon disponible ¹	Des produits nettoyants autres que le savon sont disponibles ²				
Résidence											
Urbain	43,3	26,7	70,0	31 946	81,0	53,8	0,8	22 360	37,6	35,0	30 806
Rural	19,7	35,9	55,6	39 210	55,4	37,2	1,1	21 801	20,0	38,8	37 089
Région											
Dakar	52,0	20,9	72,9	16 107	88,3	63,9	0,9	11 739	47,4	28,4	15 477
Ziguinchor	20,2	32,3	52,6	2 697	78,1	50,6	0,2	1 418	26,0	28,0	2 625
Diourbel	34,6	21,0	55,6	7 288	73,2	45,9	0,4	4 053	25,5	34,6	6 752
Saint-Louis	24,7	51,2	75,9	5 457	69,6	29,8	1,7	4 140	21,3	55,4	5 399
Tambacounda	31,5	43,7	75,3	3 604	56,1	45,9	2,1	2 712	32,4	43,4	3 581
Kaolack	13,0	39,5	52,6	5 009	65,8	49,2	0,0	2 632	25,5	28,9	4 834
Thiès	31,6	29,0	60,7	10 406	59,7	32,8	0,0	6 313	20,4	43,0	9 958
Louga	29,1	25,4	54,5	3 996	79,8	49,1	1,6	2 177	26,7	29,8	3 855
Fatick	11,8	53,2	65,0	4 344	28,3	31,7	1,5	2 822	14,3	53,7	4 152
Kolda	7,9	31,1	39,0	3 045	54,3	20,9	0,4	1 187	7,6	33,0	2 920
Matam	15,8	37,2	53,0	3 065	67,5	50,6	1,4	1 625	26,7	29,5	2 890
Kaffrine	30,8	31,6	62,4	2 925	52,7	37,8	1,8	1 825	24,6	49,7	2 459
Kédougou	16,7	41,8	58,5	775	30,9	14,0	0,5	453	8,7	53,3	732
Sédhiou	9,0	34,7	43,6	2 439	41,8	39,8	1,3	1 064	17,8	29,3	2 263
Quintile de bien-être économique											
Le plus bas	14,0	40,4	54,4	14 224	48,2	30,7	1,4	7 737	16,0	41,4	13 493
Second	18,1	39,4	57,5	14 244	54,3	37,4	1,1	8 184	20,5	39,8	13 575
Moyen	24,3	33,1	57,4	14 218	58,1	36,2	0,8	8 168	19,5	40,3	13 644
Quatrième	39,1	27,2	66,3	14 241	79,2	45,9	1,1	9 438	31,2	38,2	13 610
Le plus élevé	55,7	19,0	74,7	14 227	91,9	69,7	0,4	10 635	52,7	25,6	13 574
Ensemble	30,2	31,8	62,1	71 156	68,3	45,6	0,9	44 161	28,0	37,1	67 895

¹ Comprend le savon ou un produit nettoyant en morceau, liquide, en poudre ou sous forme de pâte.

² Les produits nettoyants autres que le savon comprennent des produits disponibles localement comme la cendre, la boue ou le sable.

³ Disponibilité d'installation pour le lavage des mains avec du savon et de l'eau.

⁴ Disponibilité d'installation pour le lavage des mains sans du savon et/ou de l'eau.

Tableau 16.12 Hygiène menstruelle

Parmi les femmes de 15–49 ans dont la période menstruelle la plus récente a eu lieu l'année dernière, pourcentage ayant utilisé des matériaux spécifiques pour recueillir ou absorber le sang de leur dernière période menstruelle ; parmi les femmes de 15–49 ans dont la période menstruelle la plus récente a eu lieu l'année dernière et qui se trouvaient à la maison durant leur dernière période menstruelle, pourcentage qui pouvaient se laver et se changer en privé pendant qu'elles étaient à la maison et pourcentage qui pouvaient se laver et s'habiller en privé et qui ont utilisé des matériaux appropriés durant leur dernière période menstruelle, selon certaines caractéristiques sociodémographiques, EDS-C Sénégal 2023

Caractéristique socio-économique	Serviettes hygiéniques réutilisables	Serviettes hygiéniques jetables	Tampons	Coupe menstruelle	Tissu	Papier toilette	Coton	Sous-vêtement seulement	Autre	Rien	Effectif de femmes	Parmi les femmes dont la période menstruelle la plus récente a eu lieu au cours de l'année dernière, pourcentage ayant utilisé des matériaux spécifiques pour recueillir ou absorber le sang de leur dernière période menstruelle			Parmi les femmes dont la période menstruelle la plus récente a eu lieu au cours de l'année dernière et qui se trouvaient à la maison durant leur dernière période menstruelle			
												Effectif de femmes	Pourcentage ayant pu se laver ou se changer en privé	Pourcentage ayant pu se laver ou se changer en privé et qui ont utilisé des matériaux appropriés au cours de leur dernière période menstruelle ¹	Effectif de femmes	Pourcentage ayant pu se laver ou se changer en privé	Pourcentage ayant pu se laver ou se changer en privé et qui ont utilisé des matériaux appropriés au cours de leur dernière période menstruelle ¹	
Groupe d'âges																		
15–19	6,2	77,0	1,2	0,1	12,7	0,1	5,1	0,7	0,4	0,1	3 561	95,9	94,8	3 553				
20–24	7,3	75,4	1,2	0,0	13,8	0,1	4,0	0,7	0,6	0,0	2 658	96,7	95,5	2 640				
25–29	6,5	74,5	1,1	0,0	15,9	0,1	4,0	0,7	0,5	0,0	1 863	96,7	95,7	1 861				
30–34	6,6	69,8	0,9	0,1	19,7	0,1	3,8	0,6	1,3	0,0	1 706	97,7	95,8	1 706				
35–39	8,2	64,4	0,9	0,1	25,1	0,2	2,8	0,8	1,2	0,1	1 748	97,2	95,5	1 742				
40–44	7,3	64,3	1,4	0,0	26,1	0,0	3,0	1,0	0,6	0,1	1 358	96,9	95,5	1 357				
45–49	6,9	63,1	0,3	0,1	27,3	0,1	4,0	0,6	0,4	0,5	779	97,6	96,4	779				
Résidence																		
Urbain	7,9	82,0	1,3	0,0	6,6	0,0	3,4	0,4	0,5	0,1	7 086	97,0	96,2	7 064				
Rural	5,8	60,8	0,9	0,1	30,2	0,2	4,6	1,2	0,8	0,1	6 587	96,5	94,6	6 573				
Région																		
Dakar	8,3	87,2	0,6	0,0	3,1	0,0	1,1	0,1	0,6	0,0	3 718	98,9	98,3	3 708				
Ziguinchor	15,1	72,7	0,2	0,0	11,9	0,0	1,2	0,0	1,1	0,1	445	95,3	94,3	443				
Diourbel	3,4	77,6	2,8	0,2	18,4	0,4	1,1	0,1	0,0	0,0	1 404	98,3	98,3	1 399				
Saint-Louis	4,2	58,0	0,2	0,0	28,6	0,4	12,0	0,7	0,6	0,5	989	90,5	89,1	989				
Tambacounda	5,7	35,5	0,0	0,0	51,9	0,0	6,7	0,2	7,4	0,0	630	97,6	90,2	628				
Kaolack	3,0	65,3	7,8	0,0	17,0	0,1	7,9	0,3	0,2	0,1	861	94,1	93,7	861				
Thiès	6,6	81,3	0,4	0,0	7,1	0,0	5,7	0,1	0,3	0,2	2 160	97,6	97,0	2 154				
Louga	7,8	69,5	0,0	0,0	19,4	0,1	4,2	0,1	0,0	0,0	749	93,1	92,9	746				
Fatick	0,8	76,3	0,0	0,2	24,3	0,0	2,5	0,1	0,0	0,0	758	99,1	99,0	756				
Kolda	15,4	40,0	0,5	0,0	38,4	0,1	6,8	8,7	0,1	0,0	511	94,5	86,5	508				
Matam	6,2	46,5	0,4	0,3	52,3	0,0	3,0	0,8	0,0	0,0	530	93,5	93,0	530				
Kaffrine	11,1	55,0	0,8	0,2	36,1	0,4	1,8	2,2	0,0	0,0	440	96,8	95,8	440				
Kédougou	16,6	52,1	0,0	0,1	29,2	0,0	0,0	0,1	4,9	0,4	132	97,2	92,0	132				
Sédhiou	8,1	53,0	0,0	0,0	34,5	0,0	7,1	6,7	0,0	0,0	347	97,9	92,4	345				
Niveau d'instruction																		
Aucun	6,8	59,3	1,0	0,1	31,1	0,1	3,7	1,1	0,9	0,1	5 539	96,6	94,7	5 528				
Primaire	7,2	75,5	0,8	0,0	14,8	0,1	3,1	0,5	1,0	0,1	2 808	97,4	96,0	2 798				
Moyen/secondaire ou plus	6,9	82,7	1,2	0,1	6,0	0,1	4,8	0,5	0,3	0,1	5 326	96,6	95,9	5 311				
Quintile de bien-être économique																		
Le plus bas	7,4	34,0	0,3	0,0	54,6	0,0	5,2	2,7	1,8	0,1	2 000	95,2	90,9	1 995				
Second	6,0	61,3	1,5	0,1	29,4	0,3	5,5	1,2	0,5	0,0	2 299	95,8	94,5	2 295				
Moyen	7,8	74,2	1,5	0,0	13,5	0,1	5,1	0,5	0,8	0,2	2 797	95,9	94,8	2 791				
Quatrième	6,5	83,1	1,4	0,0	6,7	0,0	3,6	0,3	0,4	0,2	3 044	97,2	96,6	3 027				
Le plus élevé	6,9	88,3	0,6	0,0	3,1	0,1	1,8	0,0	0,4	0,0	3 533	98,5	98,1	3 530				
Ensemble	6,9	71,8	1,1	0,0	18,0	0,1	4,0	0,7	0,7	0,1	13 673	96,8	95,4	13 637				

¹ Serviettes hygiéniques réutilisables, serviettes hygiéniques jetables, tampons, coupe menstruelle, vêtement, papier toilette et/ou coton laine.

Tableau 17.1 Connaissance de l'excision

Pourcentage de femmes de 15-49 ans et d'hommes de 15-59 ans qui ont entendu parler de l'excision, selon certaines caractéristiques sociodémographiques, EDS-C Sénégal 2023

Caractéristique sociodémographique	Femme		Homme	
	Ont entendu parler de l'excision	Effectif de femmes ¹	Ont entendu parler de l'excision	Effectif d'hommes ²
Âge				
15-19	73,2	3 877	68,7	1 517
20-24	85,7	3 230	87,5	1 107
25-29	88,2	2 416	92,9	726
30-39	89,5	4 358	93,8	1 346
40-49	90,8	2 702	96,2	975
Religion				
Musulmane	85,1	16 058	86,3	5 448
Chrétienne	82,7	521	81,5	220
Ethnie				
Wolof	81,6	6 522	88,3	2 359
Poular	89,0	5 097	85,4	1 641
Serer	80,5	2 497	77,1	776
Mandingue	92,1	746	91,5	289
Diola	90,1	650	90,8	242
Soninké	91,1	206	86,5	69
Nationalité étrangère	*	8	*	15
Autre	87,6	857	88,7	280
Résidence				
Urbain	89,5	8 123	89,7	3 099
Rural	80,6	8 460	81,9	2 572
Région				
Dakar	90,2	4 209	92,5	1 732
Ziguinchor	84,4	550	90,4	225
Diourbel	77,8	1 752	84,1	475
Saint-Louis	85,8	1 217	91,2	423
Tambacounda	76,4	747	55,6	254
Kaolack	92,3	1 149	94,5	317
Thiès	82,2	2 539	79,8	897
Louga	76,4	924	80,5	215
Fatick	84,0	950	77,6	275
Kolda	93,8	633	93,3	225
Matam	94,2	664	83,3	209
Kaffrine	63,1	625	84,9	192
Kédougou	89,0	164	80,8	67
Sédhiou	95,7	462	91,1	166
Niveau d'instruction				
Aucun	82,6	7 220	83,3	2 103
Primaire	84,0	3 416	84,5	1 154
Moyen/secondaire ou plus	88,4	5 947	89,4	2 414
Quintile de bien-être économique				
Le plus bas	81,1	2 703	80,0	916
Second	80,2	2 983	80,5	934
Moyen	82,4	3 362	86,8	1 197
Quatrième	87,8	3 552	87,9	1 350
Le plus élevé	90,8	3 983	92,2	1 273
Ensemble 15-49	85,0	16 583	86,1	5 671
50-59	na	na	97,1	650
Ensemble 15-59	na	na	87,3	6 321

Note : Un astérisque indique qu'une valeur est basée sur moins de 25 cas non pondérés et qu'elle a été supprimée.

na = non applicable

¹ Y compris 4 femmes pour lesquelles l'information sur la religion est manquante.

² Y compris 3 hommes pour lesquels l'information sur la religion est manquante

Tableau 17.2 Prévalence de l'excision

Pourcentage de femmes de 15–49 ans excisées et répartition (en %) des femmes excisées par type d'excision, selon certaines caractéristiques sociodémographiques, EDS-C Sénégal 2023

Caractéristique sociodémographique	Pourcentage de femmes excisées	Effectif de femmes	Type d'excision				Total	Effectif de femmes excisées
			Entaille, pas de chair enlevée	Entaille, chair enlevée	Vagin fermé par couture	Ne sait pas		
Âge								
15–19	16,4	3 877	4,2	50,1	21,1	24,6	100,0	637
20–24	20,0	3 230	2,2	53,9	26,0	18,0	100,0	644
25–29	22,8	2 416	2,8	55,3	25,2	16,8	100,0	550
30–39	20,8	4 358	2,6	51,7	26,9	18,8	100,0	906
40–49	22,0	2 702	3,7	50,1	28,6	17,6	100,0	593
Religion								
Musulmane	20,6	16 058	3,1	52,1	25,5	19,3	100,0	3 300
Chrétienne	5,7	521	1,4	54,2	33,5	10,9	100,0	30
Ethnie								
Wolof	0,7	6 522	1,6	41,0	41,6	15,7	100,0	48
Poular	44,2	5 097	3,2	53,1	26,2	17,5	100,0	2 252
Serer	1,3	2 497	3,6	63,5	19,0	13,9	100,0	33
Mandingue	58,9	746	4,3	52,5	18,3	24,8	100,0	440
Diola	48,9	650	2,3	43,3	29,3	25,1	100,0	318
Soninké	30,2	206	0,6	52,5	22,2	24,8	100,0	62
Nationalité étrangère	*	8	*	*	*	*	100,0	3
Autre	20,4	857	1,1	54,7	27,9	16,2	100,0	174
Résidence								
Urbain	16,5	8 123	4,9	54,7	21,9	18,4	100,0	1 344
Rural	23,5	8 460	1,8	50,4	28,1	19,7	100,0	1 986
Région								
Dakar	13,9	4 209	4,4	66,9	16,8	11,9	100,0	586
Ziguinchor	47,3	550	0,5	29,7	42,4	27,5	100,0	260
Diourbel	0,8	1 752	*	*	*	*	100,0	14
Saint-Louis	30,5	1 217	1,0	47,8	24,4	26,8	100,0	372
Tambacounda	41,4	747	0,8	47,6	39,5	12,0	100,0	309
Kaolack	5,6	1 149	3,2	34,4	39,9	22,5	100,0	64
Thiès	3,9	2 539	16,3	56,4	5,2	22,1	100,0	99
Louga	2,0	924	(0,0)	(10,4)	(76,7)	(12,9)	100,0	18
Fatick	10,4	950	9,7	44,6	22,8	23,0	100,0	99
Kolda	68,4	633	0,9	34,8	43,9	20,5	100,0	433
Matam	83,0	664	4,1	63,3	17,1	15,4	100,0	551
Kaffrine	5,5	625	0,0	49,8	47,3	2,9	100,0	34
Kédougou	71,3	164	1,7	81,3	15,6	1,4	100,0	117
Sédhiou	80,9	462	2,9	53,9	10,6	32,6	100,0	374
Ensemble	20,1	16 583	3,1	52,1	25,6	19,2	100,0	3 330

Note : Les valeurs entre parenthèses sont basées sur 25–49 cas non pondérés ; un astérisque indique qu'une valeur est basée sur moins de 25 cas non pondérés et qu'elle a été supprimée.

Tableau 17.3 Âge à l'excision

Répartition (en %) des femmes de 15–49 ans qui ont été excisées par âge à l'excision selon certaines caractéristiques sociodémographiques, EDS-C Sénégal 2023

Caractéristique sociodémographique	Âge à l'excision					Total	Effectif de femmes excisées ¹
	<5	5–9	10–14	15+	Ne sait pas		
Âge							
15–19	74,3	7,7	2,3	0,1	15,7	100,0	637
20–24	67,9	11,2	3,3	0,1	17,6	100,0	644
25–29	63,0	15,9	4,3	0,3	16,5	100,0	550
30–39	66,6	12,2	3,5	0,5	17,3	100,0	906
40–49	62,4	17,0	4,2	0,2	16,3	100,0	593
Religion							
Musulmane	67,2	12,4	3,4	0,2	16,7	100,0	3 300
Chrétienne	37,4	32,3	9,3	1,5	19,5	100,0	30
Ethnie							
Wolof	76,1	11,1	4,5	0,0	8,3	100,0	48
Poular	72,2	10,0	2,2	0,2	15,4	100,0	2 252
Serer	56,9	15,8	15,8	3,0	8,4	100,0	33
Mandingue	58,2	14,1	2,8	0,3	24,6	100,0	440
Diola	46,9	27,0	9,1	0,1	16,7	100,0	318
Soninké	61,4	14,4	0,9	0,8	22,5	100,0	62
Autre	60,1	15,0	9,2	0,3	15,4	100,0	174
Résidence							
Urbain	51,9	21,7	5,8	0,3	20,2	100,0	1 344
Rural	77,1	6,4	1,9	0,2	14,3	100,0	1 986
Région							
Dakar	33,4	31,8	7,6	0,0	27,1	100,0	586
Ziguinchor	64,5	10,7	8,4	0,2	16,1	100,0	260
Diourbel	*	*	*	*	*	100,0	14
Saint-Louis	94,3	2,9	0,9	0,0	1,8	100,0	372
Tambacounda	77,7	4,6	2,3	0,0	15,5	100,0	309
Kaolack	53,1	31,7	5,0	0,0	10,2	100,0	64
Thiès	51,0	22,2	7,9	2,8	16,0	100,0	99
Louga	(81,8)	(3,6)	(6,6)	(5,4)	(2,5)	100,0	18
Fatick	65,6	22,7	8,2	0,0	3,5	100,0	99
Kolda	66,9	11,8	0,7	0,2	20,4	100,0	433
Matam	92,1	1,1	0,6	0,3	5,9	100,0	551
Kaffrine	66,6	20,7	5,0	0,0	7,7	100,0	34
Kédougou	60,7	22,1	4,1	0,1	12,9	100,0	117
Sédhiou	56,7	5,8	1,3	0,1	36,0	100,0	374
Ensemble	67,0	12,6	3,5	0,2	16,7	100,0	3 330

Note : Les valeurs entre parenthèses sont basées sur 25–49 cas non pondérés ; un astérisque indique qu'une valeur est basée sur moins de 25 cas non pondérés et qu'elle a été supprimée.

¹ Y compris 3 femmes de nationalité étrangère pour lesquelles l'information sur l'âge à l'excision est manquante.

Tableau 17.4 Prévalence de l'excision et âge à l'excision : Filles de 0–14 ans

Répartition (en %) des filles de 0–14 ans par âge à l'excision et pourcentage des filles excisées selon l'âge actuel, EDS-C Sénégal 2023

Caractéristique sociodémographique	Âge à l'excision					Pourcentage non excisé	Total	Effectif de filles	Pourcentage de filles excisées
	<1	1–4	5–9	10–14	Ne sait pas				
Âge actuel des filles									
0–4	2,8	5,7	na	na	0,3	91,1	100,0	4 640	8,9
5–9	3,2	9,6	1,1	na	0,7	85,4	100,0	4 350	14,6
10–14	3,0	9,8	1,6	0,1	1,2	84,3	100,0	3 854	15,7
0–14	3,0	8,3	0,8	0,0	0,7	87,1	100,0	12 844	12,9

Note : L'information sur l'excision de la fille est basée sur la déclaration de la mère.
na = non applicable pour cause de troncature

Tableau 17.5 Excision des filles de 0–14 ans selon les caractéristiques sociodémographiques de la mère

Pourcentage de filles de 0–14 ans qui sont excisées, selon l'âge et les caractéristiques sociodémographiques de la mère, EDS-C Sénégal 2023

Caractéristique sociodémographique	Âge actuel des filles			Ensemble 0–14
	0–4	5–9	10–14	
Religion				
Musulmane	9,1	14,9	16,2	13,1
Chrétienne	0,0	2,1	0,8	1,0
Ethnie				
Wolof	0,1	0,4	0,5	0,3
Poular	20,7	32,7	37,0	29,6
Serer	0,3	0,3	0,8	0,5
Mandingue	25,9	44,4	47,4	38,3
Diola	10,5	28,6	22,7	20,0
Soninké	(4,9)	6,2	19,3	10,5
Autre	4,5	7,8	9,6	7,1
Résidence				
Urbain	4,3	7,7	9,8	7,1
Rural	12,0	18,9	19,7	16,7
Région				
Dakar	2,9	5,1	6,1	4,6
Ziguinchor	8,1	30,5	31,9	22,8
Saint-Louis	26,1	26,7	29,3	27,3
Tambacounda	14,6	21,0	24,6	19,8
Kaolack	0,2	1,6	2,9	1,4
Thiès	1,1	1,5	2,1	1,5
Louga	1,5	1,2	1,9	1,5
Fatick	6,2	6,2	7,4	6,5
Kolda	19,9	44,6	52,7	38,5
Matam	51,6	79,3	69,7	66,7
Kaffrine	0,8	2,9	3,0	2,1
Kédougou	10,7	37,2	50,0	30,0
Sédhiou	33,5	56,2	59,3	48,1
Niveau d'instruction de la mère				
Aucun	10,6	16,8	18,5	15,4
Primaire	7,1	10,8	10,4	9,4
Moyen/secondaire ou plus	6,5	9,5	8,5	7,7
Excision de la mère				
Excisée	36,7	56,7	61,5	51,2
Non excisée	0,2	0,4	0,5	0,3
Quintile de bien-être économique				
Le plus bas	20,2	30,7	32,8	27,6
Second	10,9	15,8	19,6	15,1
Moyen	5,7	11,1	11,1	9,1
Quatrième	2,9	5,5	5,4	4,6
Le plus élevé	1,6	2,3	4,1	2,5
Ensemble	8,9	14,6	15,7	12,9

Note : L'information sur l'excision de la fille est basée sur la déclaration de la mère.

Tableau 17.6 Infibulation parmi les filles de 0–14 ans excisées

Répartition (en %) des filles de 0–14 ans qui sont excisées selon qu'elles sont ou non infibulées, selon certaines caractéristiques sociodémographiques, EDS-C Sénégal 2023

Caractéristique sociodémographique	Infibulation			Total	Effectif
	Vagin fermé par couture	Vagin non fermé par couture	Ne sait pas		
Religion					
Musulmane	34,9	59,6	5,5	100,0	1 651
Chrétienne	*	*	*	100,0	3
Ethnie					
Wolof	*	*	*	100,0	15
Poular	35,5	59,4	5,1	100,0	1 259
Serer	*	*	*	100,0	9
Mandingue	28,3	65,7	6,0	100,0	233
Diola	33,2	54,4	12,4	100,0	86
Soninké	(47,4)	(49,8)	(2,8)	100,0	15
Autre	45,5	49,2	5,3	100,0	37
Résidence					
Urbain	28,8	59,5	11,7	100,0	360
Rural	36,5	59,7	3,8	100,0	1 294
Région					
Dakar	(29,4)	(52,0)	(18,6)	100,0	118
Ziguinchor	65,3	27,4	7,4	100,0	89
Saint-Louis	37,4	59,3	3,3	100,0	269
Tambacounda	37,0	62,6	0,4	100,0	145
Kaolack	*	*	*	100,0	15
Thiès	*	*	*	100,0	26
Louga	*	*	*	100,0	11
Fatick	0,0	91,5	8,5	100,0	54
Kolda	66,9	32,6	0,5	100,0	241
Matam	16,9	76,7	6,4	100,0	415
Kaffrine	(48,5)	(40,9)	(10,7)	100,0	15
Kédougou	19,7	80,3	0,0	100,0	45
Sédhiou	30,2	63,4	6,4	100,0	211
Niveau d'instruction de la mère					
Aucun	32,0	62,0	6,0	100,0	1 243
Primaire	42,4	54,8	2,7	100,0	252
Moyen/secondaire ou plus	44,9	49,2	5,9	100,0	159
Excision de la mère					
Excisée	85,8	13,5	0,7	100,0	479
Non excisée	13,9	78,8	7,3	100,0	1 147
Ne sait pas/manquant	(20,0)	(67,0)	(13,0)	100,0	28
Quintile de bien-être économique					
Le plus bas	40,6	55,7	3,6	100,0	838
Second	31,9	62,9	5,2	100,0	424
Moyen	25,7	63,6	10,7	100,0	230
Quatrième	26,9	65,1	8,0	100,0	109
Le plus élevé	(23,7)	(67,1)	(9,3)	100,0	53
Ensemble	34,9	59,7	5,5	100,0	1 654

Note : Les valeurs entre parenthèses sont basées sur 25–49 cas non pondérés ; un astérisque indique qu'une valeur est basée sur moins de 25 cas non pondérés et qu'elle a été supprimée. L'information sur l'excision de la fille est basée sur la déclaration de la mère.

Tableau 17.7 Aspects de l'excision parmi les filles excisées de 0–14 ans et les femmes de 15–49 ans

Répartition (en %) des filles excisées de 0–14 ans par âge actuel et des femmes de 15–49 ans, selon la personne qui a procédé à l'excision et selon le type d'excision, EDS-C Sénégal 2023

Caractéristique d'excision	Âge actuel des filles			Filles de 0–14 ans	Femmes de 15–49 ans
	0–4	5–9	10–14		
Personne qui a procédé à l'excision					
Traditionnel	99,4	99,0	98,7	99,0	100,0
Exciseuse traditionnelle	97,3	94,9	93,9	95,1	93,8
Matrone/Accoucheuse traditionnelle	2,1	4,0	4,1	3,5	4,4
Autre traditionnel	0,0	0,1	0,7	0,3	1,7
Ne sait pas	0,6	1,0	1,3	1,0	0,0
Ensemble	100,0	100,0	100,0	100,0	100,0
Type d'excision					
Vagin fermé par couture	34,8	35,3	34,4	34,9	25,6
Vagin non fermé par couture	61,4	59,1	59,0	59,7	54,1
Ne sait pas/manquant	3,8	5,5	6,6	5,5	20,3
Ensemble	100,0	100,0	100,0	100,0	100,0
Effectif	413	635	606	1 654	3 330

Note : L'information sur l'excision de la fille est basée sur la déclaration de la mère.

Tableau 17.8 Opinion des femmes et des hommes sur l'excision, en tant que nécessité religieuse

Répartition (en %) des femmes de 15–49 ans et des hommes de 15–49 ans qui ont entendu parler de l'excision, selon qu'ils pensent ou non que l'excision est une exigence religieuse, en fonction de certaines caractéristiques sociodémographiques, EDS-C Sénégal 2023

Caractéristique sociodémographique	Femme				Effectif de femmes qui ont entendu parler de l'excision	Homme				Effectif d'hommes qui ont entendu parler de l'excision ¹
	Exigée	Non exigée	Ne sait pas	Total		Exigée	Non exigée	Ne sait pas	Total	
Excision										
Excisée	48,3	41,9	9,8	100,0	3 330	na	na	na	na	na
Non excisée	4,0	88,3	7,7	100,0	10 760	na	na	na	na	na
Âge										
15–19	15,4	73,9	10,7	100,0	2 839	11,3	58,5	30,2	100,0	1 043
20–24	14,7	77,1	8,2	100,0	2 768	13,0	60,7	26,3	100,0	968
25–29	14,7	77,8	7,5	100,0	2 130	16,0	64,4	19,5	100,0	674
30–39	14,1	78,0	8,0	100,0	3 899	17,0	65,6	17,4	100,0	1 262
40–49	13,8	79,9	6,3	100,0	2 454	19,1	67,3	13,6	100,0	939
Religion										
Musulmane	14,8	77,0	8,2	100,0	13 659	15,7	62,7	21,6	100,0	4 703
Chrétienne	5,3	86,2	8,5	100,0	431	3,1	77,7	19,1	100,0	179
Ethnie										
Wolof	2,2	91,3	6,5	100,0	5 323	8,1	72,2	19,7	100,0	2 084
Poular	32,7	58,4	8,9	100,0	4 538	30,1	48,1	21,7	100,0	1 401
Serer	1,8	91,4	6,9	100,0	2 011	5,2	67,1	27,7	100,0	599
Mandingue	33,4	55,2	11,4	100,0	687	23,5	56,5	20,0	100,0	265
Diola	14,8	69,8	15,3	100,0	586	7,4	67,7	24,9	100,0	219
Soninké	13,4	75,5	11,1	100,0	188	(11,2)	(69,8)	(19,0)	100,0	60
Nationalité étrangère	*	*	*	100,0	7	*	*	*	100,0	10
Autre	8,4	81,4	10,2	100,0	751	12,8	67,6	19,6	100,0	249
Résidence										
Urbain	10,2	79,4	10,4	100,0	7 270	12,9	66,5	20,6	100,0	2 779
Rural	19,1	75,0	5,8	100,0	6 819	18,4	59,0	22,6	100,0	2 106
Région										
Dakar	7,4	80,8	11,8	100,0	3 795	11,7	72,4	16,0	100,0	1 602
Ziguinchor	21,5	72,0	6,5	100,0	464	8,0	76,4	15,6	100,0	204
Diourbel	1,7	94,2	4,2	100,0	1 364	4,8	83,9	11,3	100,0	399
Saint-Louis	29,1	62,0	8,9	100,0	1 044	16,2	60,8	23,1	100,0	385
Tambacounda	45,8	48,3	5,8	100,0	570	39,1	41,7	19,2	100,0	141
Kaolack	5,7	89,1	5,2	100,0	1 061	7,1	74,6	18,4	100,0	299
Thiès	4,0	85,2	10,8	100,0	2 087	3,9	52,3	43,8	100,0	716
Louga	2,0	96,7	1,3	100,0	705	5,5	78,1	16,4	100,0	173
Fatick	6,6	88,1	5,3	100,0	798	8,3	70,3	21,3	100,0	213
Kolda	32,6	60,4	7,0	100,0	593	25,5	46,3	28,2	100,0	210
Matam	69,1	25,0	5,9	100,0	625	67,5	10,2	22,4	100,0	174
Kaffrine	6,8	86,2	7,1	100,0	394	48,8	47,6	3,6	100,0	163
Kédougou	19,6	69,9	10,5	100,0	145	32,6	60,8	6,6	100,0	54
Sédhiou	41,0	49,8	9,2	100,0	442	39,8	26,9	33,2	100,0	151
Niveau d'instruction										
Aucun	18,6	73,9	7,5	100,0	5 964	22,1	57,6	20,3	100,0	1 751
Primaire	13,3	76,5	10,2	100,0	2 869	15,9	60,8	23,3	100,0	975
Moyen/secondaire ou plus	10,5	81,6	7,9	100,0	5 257	9,4	69,0	21,6	100,0	2 159
Quintile de bien-être économique										
Le plus bas	35,6	58,6	5,8	100,0	2 191	33,5	47,5	19,0	100,0	733
Second	19,1	76,0	4,8	100,0	2 391	16,6	59,3	24,1	100,0	752
Moyen	11,8	78,8	9,4	100,0	2 771	14,3	62,4	23,3	100,0	1 039
Quatrième	8,0	82,8	9,2	100,0	3 120	11,0	65,0	24,0	100,0	1 187
Le plus élevé	6,3	83,6	10,1	100,0	3 616	8,1	74,8	17,1	100,0	1 174
Ensemble 15–49	14,5	77,3	8,2	100,0	14 090	15,2	63,3	21,5	100,0	4 885
50–59	na	na	na	na	na	19,3	64,0	16,6	100,0	631
Ensemble 15–59	na	na	na	na	na	15,7	63,4	20,9	100,0	5 516

Note : Les valeurs entre parenthèses sont basées sur 25–49 cas non pondérés ; un astérisque indique qu'une valeur est basée sur moins de 25 cas non pondérés et qu'elle a été supprimée.

na = non applicable

¹ Y compris 3 hommes de nationalité étrangère et ayant entendu parler de l'excision pour lesquels l'information sur l'opinion est manquante.

Tableau 17.9 Opinion des femmes et des hommes sur la poursuite ou non de cette pratique

Répartition (en %) des femmes de 15–49 ans et des hommes de 15–49 ans qui ont entendu parler de l'excision selon qu'ils pensent que cette pratique doit continuer ou non, par certaines caractéristique sociodémographiques, EDS-C Sénégal 2023

Caractéristique sociodémographique	Femme				Effectif de femmes qui ont entendu parler de l'excision ²	Homme				Effectif d'hommes qui ont entendu parler de l'excision ¹
	Doit continuer	Ne doit pas continuer	NSP/ça dépend	Total		Doit continuer	Ne doit pas continuer	NSP/ça dépend	Total	
Excision										
Excisée	48,8	44,5	6,7	100,0	3 330	na	na	na	na	na
Non excisée	1,8	93,9	4,3	100,0	10 760	na	na	na	na	na
Âge										
15–19	13,6	80,1	6,3	100,0	2 839	11,0	64,6	24,4	100,0	1 043
20–24	13,7	81,4	5,0	100,0	2 768	12,6	64,3	23,0	100,0	968
25–29	13,6	81,6	4,8	100,0	2 130	13,1	67,5	19,5	100,0	674
30–39	12,3	83,1	4,5	100,0	3 899	13,9	66,5	19,7	100,0	1 262
40–49	11,4	84,8	3,8	100,0	2 454	12,5	67,5	20,1	100,0	939
Religion										
Musulmane	13,2	82,0	4,9	100,0	13 659	13,0	65,8	21,2	100,0	4 703
Chrétienne	3,9	91,0	5,1	100,0	431	4,1	70,9	25,0	100,0	179
Ethnie										
Wolof	1,0	95,1	3,9	100,0	5 323	4,5	77,8	17,7	100,0	2 084
Poular	28,9	65,1	6,0	100,0	4 538	26,9	48,0	25,2	100,0	1 401
Serer	1,9	94,8	3,3	100,0	2 011	4,4	74,2	21,4	100,0	599
Mandingue	34,2	58,7	7,2	100,0	687	24,6	52,3	23,1	100,0	265
Diola	18,0	74,2	7,8	100,0	586	5,5	70,5	23,9	100,0	219
Soninké	7,8	87,3	5,0	100,0	188	(21,2)	(43,8)	(35,1)	100,0	60
Autre	7,4	87,6	5,0	100,0	751	10,9	64,3	24,8	100,0	249
Résidence										
Urbain	8,0	88,2	3,8	100,0	7 270	10,7	68,8	20,5	100,0	2 779
Rural	18,1	75,9	6,1	100,0	6 819	15,2	62,3	22,5	100,0	2 106
Région										
Dakar	5,7	91,4	2,9	100,0	3 795	11,1	68,8	20,1	100,0	1 602
Ziguinchor	21,9	68,9	9,2	100,0	464	11,0	66,8	22,2	100,0	204
Diourbel	1,0	96,2	2,8	100,0	1 364	2,8	82,6	14,6	100,0	399
Saint-Louis	25,9	70,6	3,5	100,0	1 044	12,6	67,3	20,0	100,0	385
Tambacounda	30,9	56,4	12,7	100,0	570	42,3	52,1	5,7	100,0	141
Kaolack	2,4	91,7	5,9	100,0	1 061	3,7	70,8	25,4	100,0	299
Thiès	3,6	92,9	3,5	100,0	2 087	2,4	63,8	33,7	100,0	716
Louga	2,0	94,4	3,6	100,0	705	1,5	89,0	9,5	100,0	173
Fatick	8,1	86,4	5,6	100,0	798	6,5	81,2	12,3	100,0	213
Kolda	29,8	59,6	10,6	100,0	593	23,6	48,9	27,5	100,0	210
Matam	69,1	24,7	6,2	100,0	625	63,1	12,1	24,8	100,0	174
Kaffrine	6,2	87,3	6,6	100,0	394	17,5	72,9	9,6	100,0	163
Kédougou	32,6	61,3	6,1	100,0	145	24,4	72,9	2,7	100,0	54
Sédhiou	40,5	49,1	10,4	100,0	442	34,0	29,7	36,2	100,0	151
Niveau d'instruction										
Aucun	16,9	77,0	6,1	100,0	5 964	17,7	57,3	25,0	100,0	1 751
Primaire	11,5	83,4	5,1	100,0	2 869	14,5	62,3	23,2	100,0	975
Moyen/secondaire ou plus	9,1	87,5	3,4	100,0	5 257	7,7	74,7	17,6	100,0	2 159
Quintile de bien-être économique										
Le plus bas	33,9	57,5	8,6	100,0	2 191	27,7	50,3	22,0	100,0	733
Second	17,2	77,3	5,5	100,0	2 391	14,5	61,8	23,7	100,0	752
Moyen	11,2	83,0	5,8	100,0	2 771	11,2	67,7	21,1	100,0	1 039
Quatrième	6,6	89,5	3,9	100,0	3 120	8,6	68,6	22,9	100,0	1 187
Le plus élevé	3,9	93,6	2,5	100,0	3 616	7,4	74,3	18,3	100,0	1 174
Ensemble 15–49	12,9	82,2	4,9	100,0	14 090	12,6	66,0	21,4	100,0	4 885
50–59	na	na	na	na	na	15,1	65,9	19,0	100,0	631
Ensemble 15–59	na	na	na	na	na	12,9	66,0	21,1	100,0	5 516

Note : Les valeurs entre parenthèses sont basées sur 25–49 cas non pondérés ; un astérisque indique qu'une valeur est basée sur moins de 25 cas non pondérés et qu'elle a été supprimée.

na = non applicable

¹ Y compris 3 hommes animistes et 10 hommes de nationalité étrangère ayant entendu parler de l'excision pour lesquels l'information sur l'opinion est manquante.² Y compris 7 femmes de nationalité étrangère ayant entendu parler de l'excision pour lesquelles l'information sur l'opinion est manquante.

A.1 OBJECTIFS

L'Enquête Démographique et de Santé Continue au Sénégal en 2023 (EDS-C 2023) est la cinquième édition de l'EDSC après les enquêtes continues réalisées au Sénégal entre 2012–2014, 2015–2016, 2017–2018 et 2019. Autres enquêtes EDS ont été réalisées au Sénégal en 1986, 1992–93, 1997, 2005 et 2010. Cette édition de l'enquête a utilisé un échantillon représentatif national consistée de 400 grappes et 8 800 ménages, avec un nombre attendu de 16 142 femmes âgées de 15 à 49 ans enquêtées avec succès. Toutes les femmes âgées de 15 à 49 ans qui sont des membres de ménages ou qui ont passées la nuit précédant le jour de l'enquête dans les ménages sélectionnés sont éligibles pour l'enquête. Comme les enquêtes EDS précédentes, l'enquête EDSC-2023 a pour objectif principal de recueillir des informations sur la santé des femmes et de leurs jeunes enfants ; sur la fécondité ; sur la connaissance et l'utilisation des méthodes contraceptives ; sur la connaissance et les attitudes vis-à-vis des maladies sexuellement transmissibles et le sida. Les résultats de l'enquête sont présentatifs pour le Sénégal, pour le milieu urbain et le milieu rural séparément, et pour chacune des quatorze régions administratives.

Une enquête auprès des hommes était également menée au moment de l'enquête auprès des femmes. Parmi les ménages sélectionnés pour l'enquête auprès des femmes, un ménage sur deux était sélectionné pour l'enquête auprès des hommes. Tous les hommes âgés de 15 à 59 ans qui sont des membres du ménage ou qui ont passé la nuit précédant le jour de l'enquête dans les ménages sélectionnés pour l'enquête auprès des hommes sont éligibles pour l'enquête, avec nombre attendu de 6 267 hommes 15 à 59 ans enquêtés avec succès. L'objectif principal de l'enquête auprès des hommes est de recueillir des informations sur leur connaissance et l'utilisation de la contraception ; leur connaissance et attitude vis-à-vis des maladies sexuellement transmissibles et le sida. Dans ce sous échantillon de ménages, tous les enfants de moins de 5 ans étaient éligibles pour être mesurés et pesé pour déterminer leur état nutritionnel.

A.2 BASE DE SONDAGE

L'Agence Nationale de la Statistique et de la Démographie (ANSD) dispose d'un fichier informatique des Districts de Recensement (DR) créés à l'issue du Recensement Général de la Population et de l'Habitat, de l'Agriculture et de l'Elevage de 2013 (RGPHAE-2013). Ce fichier est retenu comme base de sondage pour l'EDS-C Sénégal. Dans ce fichier, il y a 17 148 DR ; chaque DR apparaît avec tous ses identifiants (région, département, commune/arrondissement et code d'identification), sa taille en ménage et son type de milieu de résidence (urbain ou rural). Tous les DR du RGPHAE-2013 ont des limites clairement identifiables et sont présentables sous forme de carte. Parmi les 17 148 DR que compte le pays, 8 060 se trouvent dans le milieu urbain, et 9 088 se trouvent dans le milieu rural. La taille moyenne de DR est de 105 ménages dans le milieu urbain, et de 82 ménages dans le milieu rural, avec une taille moyenne globale de 93 ménages. La répartition des DR par régions et par type de résidence est donnée dans le **Tableau A.1**. La répartition de ménage par région et par type de résidence est donnée dans le **Tableau A.2**. Au Sénégal, il y a quatorze régions administratives ; chaque région est subdivisée en départements ; il a 45 départements ; chaque département est subdivisé en arrondissements et ces derniers en commune et, etc. Au Sénégal, 53,1 % de ménages vivent dans le milieu urbain, dont 30,9 % entre eux se trouvent dans la région de Dakar. Au niveau régional, les tailles de régions en ménages représentent une grande variation, varient de 1,2 % pour la région de Kédougou à 30,9 % pour la région de Dakar.

Tableau A.1 Répartition du nombre de ZD et taille moyenne de la ZD en ménages par région et selon le milieu de résidence (RGPH-2013)

Région	Nombre de DR			Taille moyenne de DR en ménage		
	Urbain	Rural	Total	Urbain	Rural	Total
Dakar	4 057	132	4 189	118	103	118
Diourbel	286	1 641	1 927	89	79	81
Fatick	131	670	801	100	88	90
Kaffrine	103	532	635	87	84	85
Kaolack	409	717	1 126	98	76	84
Kédougou	59	166	225	91	82	84
Kolda	235	566	801	96	85	88
Louga	240	849	1 089	91	88	89
Matam	138	533	671	80	80	80
Saint-Louis	494	662	1 156	103	89	95
Sédhiou	103	405	508	83	79	80
Tambacounda	242	721	963	87	67	72
Thiès	1 228	1 093	2 321	86	80	83
Ziguinchor	335	401	736	103	103	103
Sénégal	8 060	9 088	17 148	105	82	93

Tableau A.2 Répartition des ménages par région et selon le milieu de résidence (RGPH-2013)

Région	Répartition des ménages		Pourcentage		
	Urbain	Rural	Urbain	Rural	Ensemble
Dakar	482 457	13 669	496 126	97,2	30,9
Diourbel	25 619	130 920	156 539	16,4	9,7
Fatick	13 172	59 217	72 389	18,2	4,5
Kaffrine	9 058	44 922	53 980	16,8	3,4
Kaolack	40 112	55 136	95 248	42,1	5,9
Kédougou	5 374	13 662	19 036	28,2	1,2
Kolda	22 604	48 306	70 910	31,9	4,4
Louga	22 006	75 355	97 361	22,6	6,1
Matam	11 152	42 759	53 911	20,7	3,4
Saint-Louis	51 126	59 037	110 163	46,4	6,9
Sédhiou	8 576	32 275	40 851	21,0	2,5
Tambacounda	21 291	48 984	70 275	30,3	4,4
Thiès	106 232	88 465	194 697	54,6	12,1
Ziguinchor	34 604	41 347	75 951	45,6	4,7
Sénégal	853 383	754 054	1 607 437	53,1	100,0

A.3 PROCÉDURE DE TIRAGE ET RÉPARTITION DE L'ÉCHANTILLON

L'échantillon de l'EDSC 2023 est un échantillon aléatoire, stratifié et tiré à 2 degrés. L'unité primaire de sondage est le DR tel que défini pour le recensement de 2013. Chaque région était séparée en parties urbaine et rurale pour former les strates d'échantillonnage et l'échantillon était tiré indépendamment dans chaque strate d'échantillonnage. En total vingt-huit strates d'échantillonnage ont été créées. A l'intérieur de chaque strate, avant le tirage de DR, les DR étaient triés selon les unités administratives en dessous de la région, c'est-à-dire, les départements et les arrondissements/communes, etc. Cette opération avait introduit une stratification implicite au niveau de toutes les unités administratives en dessous de la région avec une allocation de l'échantillon proportionnelle à la taille de l'unité.

Au premier degré, 400 DR étaient tirés avec une probabilité proportionnelle à leur taille, la taille étant le nombre de ménages résidents dans le DR. Un dénombrement des ménages et une mise à jour de la carte étaient effectués dans chaque DR sélectionné avant l'enquête principale. Cette opération avait permis d'obtenir une liste de ménages complète dans chaque DR tiré et qui avait servi de base de sondage pour le tirage de ménages au deuxième degré. Avant le dénombrement des ménages, chaque grand DR ayant plus de 200 ménages était divisée en segments dont un seul était retenu dans l'échantillon. Cette dernière étape n'est pas considérée comme un degré de tirage car la segmentation a pour seul objectif de réduire le travail de dénombrement à l'intérieur du DR. Au second degré, dans chacun des DR sélectionnés au premier degré, un nombre fixé de 22 ménages avaient été sélectionnés avec un tirage systématique à probabilité égale, à partir des listes nouvellement établies au moment du dénombrement. Seuls les ménages tirés sont

interviewés. Des remplacements de ménages présélectionnés n'étaient pas autorisés sur le champ, même pour les ménages non-répondants, pour éviter des biais.

Le **Tableau A.3** suivant donne la répartition de l'échantillon grappes et de l'échantillon ménages entre les régions et par milieu de résidence. Parmi les 400 DR sélectionnés, 186 sont en milieu urbain et 214 en milieu rural. Pour les ménages, 8 800 ménages ont été sélectionnés au total, dont 4 092 dans le milieu urbain et 4 708 dans le milieu rural.

Région	Allocation de DR			Allocation de ménages		
	Urbain	Rural	Total	Urbain	Rural	Total
Dakar	42	2	44	924	44	968
Diourbel	7	21	28	154	462	616
Fatick	8	20	28	176	440	616
Kaffrine	7	19	26	154	418	572
Kaolack	13	12	25	286	264	550
Kédougou	9	15	24	198	330	528
Kolda	11	16	27	242	352	594
Louga	10	20	30	220	440	660
Matam	8	18	26	176	396	572
Saint-Louis	17	13	30	374	286	660
Sédhiou	7	17	24	154	374	528
Tambacounda	11	16	27	242	352	594
Thiès	21	13	34	462	286	748
Ziguinchor	15	12	27	330	264	594
Sénégal	186	214	400	4 092	4 708	8 800

Le **Tableau A.4** suivant donne la répartition des nombres attendus de femmes 15–49 enquêtées avec succès et hommes 15–59 enquêtés avec succès. L'enquête attendait en total 16 142 femmes 15–49 ans enquêtées avec succès, dont 7 416 dans le milieu urbain, et 8 726 dans le milieu rural. Pour l'enquête auprès des hommes, l'enquête attendait en total 6 267 hommes 15–59 ans enquêtés avec succès, dont 2 832 dans le milieu urbain, et 3 435 dans le milieu rural.

Région	Femmes 15–49			Hommes 15–59		
	Urbain	Rural	Total	Urbain	Rural	Total
Dakar	1 674	82	1 756	639	32	671
Diourbel	279	856	1 135	107	337	444
Fatick	319	816	1 135	122	321	443
Kaffrine	279	775	1 054	107	305	412
Kaolack	518	489	1 007	198	192	390
Kédougou	359	612	971	137	241	378
Kolda	439	652	1 091	167	257	424
Louga	399	816	1 215	152	321	473
Matam	319	734	1 053	122	289	411
Saint-Louis	678	530	1 208	259	209	468
Sédhiou	279	693	972	107	273	380
Tambacounda	439	652	1 091	167	257	424
Thiès	837	530	1 367	320	209	529
Ziguinchor	598	489	1 087	228	192	420
Sénégal	7 416	8 726	16 142	2 832	3 435	6 267

Les calculs ci-dessus sont basés sur les résultats de l'EDS-C 2019 : le nombre de femmes âgées de 15–49 par ménage était de 2,0 pour le milieu urbain et le milieu rural ; le nombre d'hommes âgés de 15–59 par ménage était de 1,6 pour le milieu urbain et le milieu rural également; le taux de réponse au niveau des ménages était de 95 % pour le milieu urbain et 97 % pour le milieu rural; le taux de réponse pour les femmes était de 96 % pour le milieu urbain et le milieu rural également; le taux de réponse pour les hommes était de 90 % pour le milieu urbain et 92 % pour le milieu rural.

A.4 CALCUL DES PROBABILITÉS DE TIRAGE

A cause de la répartition non proportionnelle de l'échantillon parmi les régions et les taux différents de réponse à l'enquête par région, des poids de sondage doivent être utilisés dans toutes les analyses en utilisant les données de l'EDS-C 2023 pour assurer la représentativité actuelle de l'échantillon au niveau national et au niveau des grandes régions. Pour faciliter le calcul des poids de sondage, les probabilités de sondage pour chaque degré de tirage sont calculées par strate et pour chacune de grappe. Pour la $i^{\text{ème}}$ grappe de la strate h , les notations sont les suivantes :

P_{1hi} : probabilité de sondage au premier degré de la $i^{\text{ème}}$ grappe de la strate h

P_{2hi} : probabilité de sondage au deuxième degré de la $i^{\text{ème}}$ grappe de la strate h

Soient a_h le nombre de grappes tirées dans la strate h , M_{hi} le nombre d'habitants dans la grappe i de la strate h , et t_{hij} la taille estimée en proportion du segment j choisi pour la grappe i de la strate h . Notons que $t_{hij}=1$ si la grappe n'a pas été segmentée et la somme des t_{hij} est égale à 1.

La probabilité de sondage au premier degré de la $i^{\text{ème}}$ grappe de la strate h est donnée par :

$$P_{1hi} = \frac{a_h \times M_i}{\sum_i M_i} \times t_{hij}$$

Au deuxième degré, un nombre b_{hi} de ménages sont tirés à partir des L_{hi} ménages nouvellement dénombrés par l'équipe de l'EDSC 2023 dans la $i^{\text{ème}}$ grappe de la strate h lors de l'opération de dénombrement des ménages et mise à jour des cartes. Donc :

$$P_{2hi} = \frac{b_{hi}}{L_{hi}}$$

La probabilité globale pour tirer un ménage dans la grappe i de la strate h est alors :

$$P_{hi} = P_{1hi} \times P_{2hi}$$

La composante principale du poids de sondage est l'inverse du produit des probabilités de sondage aux 2 degrés. Il est calculé pour chaque grappe selon la formule suivante :

$$W_{hi} = \frac{1}{P_{hi}}$$

Les poids de sondage étaient ajustés pour la correction de la non-réponse au niveau de ménage et au niveau d'individu. Plusieurs ensembles de poids étaient calculés et cela comme suit :

- Pour l'enquête femmes : un ensemble pour les ménages ; un ensemble pour les femmes enquêtées
- Pour l'enquête hommes : un ensemble pour les ménages ; un ensemble pour les hommes enquêtés

Les poids de ménages pour l'enquête femmes étaient calculés à partir des poids de sondage avec la correction de non-réponse des ménages. Les poids pour les femmes enquêtées étaient calculés à partir des poids de ménages pour l'enquête femmes et avec la correction de non-réponse à l'enquête individuelle de femmes. Les poids pour les hommes enquêtés étaient calculés à partir des poids de ménages pour l'enquête hommes et avec la correction de non-réponse à l'enquête individuelle d'hommes. Toutes les corrections de non-réponse étaient faites au niveau de strate d'échantillonnage.

Les poids finaux étaient normalisés au niveau national pour que le nombre de cas pondérés soit égal au nombre de cas non pondérés, pour les ménages enquêtés, pour les femmes enquêtées et pour les hommes enquêtés, respectivement. Les poids normalisés sont des poids relatifs et donc ne sont valides que pour calculer des indicateurs comme la moyenne, le ratio et la proportion, mais ils ne sont pas valides pour calculer des indicateurs comme total. Les poids normalisés ne sont pas valides pour des données combinées issues des enquêtes différentes.

A.5 RÉSULTATS DE L'ENQUÊTE

Les **Tableaux A.5** et **A.6** présentent les résultats détaillés des interviews auprès des ménages, des femmes et des hommes. À la suite du classement des ménages selon les différents codes résultat, le taux net de réponse pour l'enquête ménage (TRM) est calculé comme suit :

$$\frac{100 * R}{R + MP + D + REF + LNT}$$

où : R : nombre de ménages remplis ; MP : nombre de ménages présents mais pas d'enquête compétent à la maison ; D : nombre de ménages différés ; REF : nombre de ménages refusés et LNT : nombre de logements non trouvés.

De la même manière, les taux nets de réponse des femmes et celui des hommes sont calculés de la manière suivante :

$$\frac{100 (1)}{(1) + (2) + (3) + (4) + (5)}$$

Le taux net de réponse global des femmes est le produit du taux net de réponse des enquêtes ménage et du taux net de réponse des femmes. Le taux net de réponse global des hommes est le produit du taux net de réponse des ménages sélectionnés pour l'enquête homme et du taux net de réponse des hommes. Les taux nets de réponse des femmes et des hommes éligibles sont équivalents au pourcentage d'interviews complétées.

Tableau A.5 Résultats de l'enquête : Femme

Répartition (en %) des ménages et des femmes éligibles par résultat de l'enquête ménage et individuelle, taux de réponse des ménages, des femmes éligibles et taux de réponse global des femmes, selon la région et le milieu de résidence, (non pondéré), EDS-C Sénégal 2023

Résultat	Résidence		Région														Ensemble
	Urbain	Rural	Dakar	Ziguinchor	Diourbel	Saint-Louis	Tamba-counda	Kaolack	Thiès	Louga	Fatick	Kolda	Matam	Kaffrine	Kédougou	Sédhiou	
Ménages sélectionnés																	
Rempli (R)	0,0	96,8	93,2	92,8	95,5	97,4	97,0	94,2	93,6	98,2	97,6	97,0	96,0	97,9	95,3	99,4	95,9
Ménage présent mais pas d'enquête compétent à la maison (MP)	0,4	0,2	1,0	0,5	0,3	0,2	0,3	0,4	0,5	0,0	0,2	0,0	0,0	0,2	0,0	0,0	0,3
Différé (D)	0,0	0,0	0,0	0,0	0,0	0,0	0,0	0,2	0,0	0,2	0,0	0,0	0,0	0,0	0,0	0,0	0,0
Refusé (REF)	1,9	0,5	3,2	0,8	1,8	0,0	0,7	1,1	3,7	0,5	1,1	0,3	0,0	0,5	0,0	0,0	1,1
Logement non trouvé (LNT)	0,3	0,6	0,4	0,5	0,6	0,9	0,2	0,7	0,7	0,5	0,5	0,2	0,0	0,2	0,6	0,4	0,5
Ménage absent (MA)	0,9	0,8	1,2	4,2	0,2	0,6	0,5	0,4	0,1	0,2	0,2	1,0	2,4	0,3	0,2	0,2	0,8
Logement vide/pas de logement à l'adresse (LV)	1,3	0,7	0,6	1,0	1,3	0,8	1,0	1,8	1,1	0,3	0,3	0,7	1,6	0,7	3,6	0,0	1,0
Logement détruit (LD)	0,2	0,2	0,2	0,2	0,0	0,0	0,3	0,9	0,1	0,3	0,2	0,7	0,0	0,0	0,0	0,0	0,2
Autre (A)	0,1	0,1	0,1	0,0	0,3	0,2	0,0	0,4	0,1	0,0	0,0	0,2	0,0	0,2	0,4	0,0	0,1
Total	100,0	100,0	100,0	100,0	100,0	100,0	100,0	100,0	100,0	100,0	100,0	100,0	100,0	100,0	100,0	100,0	100,0
Effectif de ménages sélectionnés	4 095	4 687	968	594	617	660	594	550	751	660	616	594	572	572	506	528	8,782
Taux de réponse des ménages (TRM) ¹	97,3	98,7	95,2	98,0	97,2	98,9	98,8	97,6	95,0	98,9	98,2	99,5	100,0	99,1	99,4	99,6	98,0
Femmes éligibles																	
Rempli (FER)	93,4	96,3	87,9	96,0	95,4	95,0	96,2	96,9	92,8	94,0	98,1	94,5	94,9	96,5	97,9	98,0	95,0
Pas à la maison (FEPM)	3,2	1,7	5,8	0,8	2,2	3,1	2,8	2,1	3,2	1,9	0,4	2,4	3,0	1,9	0,7	1,1	2,4
Différé (FED)	0,0	0,0	0,0	0,1	0,0	0,0	0,0	0,0	0,0	0,2	0,0	0,1	0,0	0,0	0,0	0,0	0,0
Refusé (FER)	2,3	0,9	5,0	2,5	1,3	0,8	0,1	0,3	3,3	1,8	1,2	1,3	0,7	0,8	0,5	0,0	1,5
Incapacité (FEI)	1,0	0,9	1,1	0,6	1,2	1,1	1,0	0,6	0,8	2,2	0,3	0,9	1,4	0,8	1,0	0,4	1,0
Autre (FEA)	0,1	0,2	0,1	0,0	0,0	0,0	0,0	0,1	0,0	0,0	0,0	0,8	0,0	0,1	0,0	0,5	0,1
Total	100,0	100,0	100,0	100,0	100,0	100,0	100,0	100,0	100,0	100,0	100,0	100,0	100,0	100,0	100,0	100,0	100,0
Effectif de femmes	7 996	9 463	1 607	841	1 344	1 216	1 259	1 153	1 650	1 332	1 305	1 087	1 354	1 303	886	1,122	17,459
Taux de réponse des femmes éligibles (TRFE) ²	93,4	96,3	87,9	96,0	95,4	95,0	96,2	96,9	92,8	94,0	98,1	94,5	94,9	96,5	97,9	98,0	95,0
Taux de réponse global des femmes (TRGF)³	91,0	95,0	83,7	94,1	92,7	94,0	95,0	94,5	88,1	93,0	96,3	94,0	94,9	95,6	97,3	97,6	93,1

¹ En utilisant les différents codes résultats utilisés pour classer les ménages selon les catégories de réponse, le taux de réponse pour l'enquête Ménage (TRM) est calculé comme suit :

$$100 * R / (R + MP + D + R + LNT)$$

² Le taux de réponse des femmes éligibles (TRFE) est équivalent au pourcentage d'interviews complétées (FER).

³ Le taux de réponse global des femmes est calculé comme suit (TRGF):

$$TRGF = TRM * TRFE / 100$$

Tableau A.6 Résultats de l'enquête : Homme

Répartition (en %) des ménages et des hommes éligibles par résultat de l'enquête ménage et individuelle, taux de réponse des ménages, des hommes éligibles et taux de réponse global des hommes, selon la région et le milieu de résidence, (non pondéré), EDS-C Sénégal 2023

Résultat	Résidence		Région														Ensemble
	Urbain	Rural	Dakar	Ziguinchor	Diourbel	Saint-Louis	Tamba- counda	Kaolack	Thiès	Louga	Fatick	Kolda	Matam	Kaffrine	Kédougou	Sédhiou	
Ménages sélectionnés																	
Rempli (R)	94,5	97,0	92,8	91,6	95,5	98,8	97,0	94,5	93,3	98,2	97,7	96,0	95,8	97,2	95,7	99,6	95,8
Ménage présent mais pas d'enquête compétent à la maison (MP)	0,4	0,0	1,2	0,3	0,0	0,0	0,7	0,0	0,3	0,0	0,0	0,0	0,0	0,0	0,0	0,0	0,2
Différé (D)	0,0	0,1	0,0	0,0	0,0	0,0	0,0	0,4	0,0	0,3	0,0	0,0	0,0	0,0	0,0	0,0	0,0
Refusé (REF)	1,8	0,6	2,9	1,7	2,3	0,0	0,3	1,1	3,7	0,3	0,6	0,3	0,0	0,7	0,0	0,0	1,1
Logement non trouvé (LNT)	0,4	0,5	0,6	1,0	0,3	0,0	0,0	0,7	0,8	0,9	1,0	0,3	0,0	0,3	0,4	0,0	0,5
Ménage absent (MA)	1,1	0,9	1,7	4,4	0,3	0,9	1,0	0,0	0,3	0,0	0,3	1,3	2,1	0,7	0,4	0,4	1,0
Logement vide/pas de logement à l'adresse (LV)	1,4	0,6	0,4	1,0	1,0	0,3	1,0	2,5	1,3	0,0	0,0	1,0	2,1	1,0	2,8	0,0	1,0
Logement détruit (LD)	0,3	0,0	0,2	0,0	0,0	0,0	0,0	0,4	0,3	0,3	0,3	0,7	0,0	0,0	0,0	0,0	0,2
Autre (A)	0,1	0,2	0,2	0,0	0,6	0,0	0,0	0,4	0,0	0,0	0,0	0,3	0,0	0,0	0,8	0,0	0,2
Total	100,0	100,0	100,0	100,0	100,0	100,0	100,0	100,0	100,0	100,0	100,0	100,0	100,0	100,0	100,0	100,0	100,0
Effectif de ménages sélectionnés	2 047	2 340	484	297	308	327	297	275	375	330	308	297	286	286	253	264	4 387
Taux de réponse des ménages (TRM) ¹	97,3	98,7	95,1	96,8	97,4	100,0	99,0	97,7	95,1	98,5	98,4	99,3	100,0	98,9	99,6	100,0	98,1
Hommes éligibles																	
Rempli (HER)	88,5	92,3	81,7	94,8	84,5	90,0	94,7	93,7	84,0	92,1	95,5	92,7	89,8	95,2	93,5	93,6	90,4
Pas à la maison (HPM)	6,7	4,0	9,6	1,9	11,4	6,6	4,5	3,2	6,8	4,0	2,1	5,2	5,0	2,6	3,2	4,4	5,3
Différé (HD)	0,0	0,1	0,0	0,0	0,0	0,0	0,0	0,0	0,0	0,5	0,0	0,2	0,0	0,2	0,0	0,2	0,1
Refusé (HR)	3,3	1,8	7,2	2,9	1,6	0,4	0,0	1,2	7,3	1,1	1,9	0,9	2,5	2,0	0,5	0,2	2,5
Incapacité (HI)	1,3	1,7	1,5	0,5	2,3	2,8	0,8	1,2	1,9	2,4	0,4	1,1	2,5	0,0	2,7	1,5	1,5
Autre (HA)	0,1	0,1	0,0	0,0	0,2	0,2	0,0	0,7	0,0	0,0	0,0	0,0	0,2	0,0	0,0	0,0	0,1
Total	100,0	100,0	100,0	100,0	100,0	100,0	100,0	100,0	100,0	100,0	100,0	100,0	100,0	100,0	100,0	100,0	100,0
Effectif d'hommes	3 483	3 508	815	421	438	499	514	411	689	378	468	466	520	497	403	472	6 991
Taux de réponse des hommes éligibles (TRHE) ²	88,5	92,3	81,7	94,8	84,5	90,0	94,7	93,7	84,0	92,1	95,5	92,7	89,8	95,2	93,5	93,6	90,4
Taux de réponse global des hommes (TRGH)³	86,1	91,1	77,7	91,7	82,2	90,0	93,8	91,6	79,9	90,7	94,0	92,1	89,8	94,2	93,2	93,6	88,7

¹ En utilisant les différents codes résultats utilisés pour classer les ménages selon les catégories de réponse, le taux de réponse pour l'Enquête Ménage (TRM) est calculé comme suit :

$$\frac{100 * R}{R + MP + D + R + REF + LNT}$$

² Le taux de réponse des hommes éligibles (TRHE) est équivalent au pourcentage d'interviews complétées (HER).

³ Le taux de réponse global des hommes est calculé comme suit (TRGH) :

$$TRGH = TRM * TRHE/100$$

Les estimations de paramètres à partir d'une enquête par sondage sont sujettes à deux types d'erreurs : les erreurs de mesure et l'erreur d'échantillonnage. Les erreurs de mesure sont celles associées à la mise en œuvre de la collecte et de l'exploitation des données, telles que l'omission des ménages sélectionnés, la mauvaise interprétation des questions de la part soit de l'enquêteur, soit de l'enquêté et les erreurs de saisie des données. Bien que tout le possible ait été fait durant la réalisation de l'EDS-C au Sénégal en 2023 (EDS-C 2023) pour minimiser ce type d'erreur, il est difficile d'éviter et d'évaluer statistiquement les erreurs de mesure.

Cependant, l'erreur d'échantillonnage peut être évaluée statistiquement. L'échantillon sélectionné pour EDS-C 2023 n'est qu'un parmi un grand nombre d'échantillons qui peuvent être sélectionnés, à partir de la même population, en utilisant le même plan de sondage. Chacun de ces échantillons peut produire des résultats peu différents de ceux obtenus avec l'échantillon actuellement sélectionné. L'erreur d'échantillonnage est une mesure de la variabilité parmi tous les échantillons possibles. Bien que le niveau de variabilité ne puisse pas être connu exactement, il peut être estimé à partir des données collectées.

L'*erreur-type (ET)* est un indice particulièrement utile pour mesurer l'erreur d'échantillonnage d'un paramètre estimé (moyenne, proportion, etc.) ; elle est la racine carrée de la variance du paramètre estimé. L'erreur-type peut être utilisée pour calculer des intervalles de confiance dans lesquels on considère que se trouve la vraie valeur du paramètre avec un certain niveau de confiance. Par exemple, pour un paramètre donné calculé à partir d'un échantillon, la vraie valeur du paramètre se trouvera dans les limites de sa valeur estimée plus ou moins deux fois son erreur-type, avec un niveau de confiance de 95 %.

Si l'échantillon avait été tiré d'après un plan de sondage aléatoire simple, il aurait été possible d'utiliser des formules simples pour calculer l'erreur d'échantillonnage. Cependant, l'échantillon de l'EDS-C 2023 étant un échantillon stratifié et tiré à deux degrés, il s'est avéré nécessaire d'utiliser des formules plus complexes. Un programme SAS, développé par ICF International, a été utilisé pour calculer les erreurs d'échantillonnage. Ce programme utilise la méthode de linéarisation de Taylor pour les estimations comme des moyennes, médianes, proportions ou ratios. La méthode de réplification de Jackknife est utilisée pour les estimations des indicateurs plus complexes comme l'indice synthétique de fécondité et les quotients de mortalité.

La méthode de linéarisation de Taylor traite chaque proportion ou moyenne comme étant une estimation de ratio, $r = y/x$, avec y la somme pondérée de la variable d'intérêt et x le nombre total de cas pondérés, calculés basé sur les mêmes unités enquêtées. La variance de r est calculée en utilisant la formule ci-dessous, avec l'erreur-type qui est la racine carrée de la variance :

$$ET^2(r) = var(r) = \frac{1-f}{x^2} \sum_{h=1}^H \left[\frac{m_h}{m_h - 1} \left(\sum_{i=1}^{m_h} z_{hi}^2 - \frac{z_h^2}{m_h} \right) \right]$$

Dans laquelle

$$z_{hi} = y_{hi} - rx_{hi}, \quad z_h = y_h - rx_h$$

où h représente la strate variant de 1 à H ,
 m_h est le nombre total de grappes sélectionnées dans la strate h ,
 y_{hi} est la somme des valeurs pondérées de la variable y dans la grappe i de la strate h ,

x_{hi} est la somme des nombres de cas pondérés dans la grappe i de la strate h , et
 f est le taux global de sondage, qui est négligeable et donc ignoré.

La méthode de réplication de Jackknife dérive les estimations de taux complexes à partir de chacun des sous-échantillons de l'échantillon principal et calcule les erreur-type de ces estimations en utilisant des formules simples. Chaque sous-échantillon exclut *une* grappe dans le calcul des estimations. Des estimations pseudo-indépendantes sont donc créées. Dans EDSC 2023, il y a 399 grappes non-vides et par conséquent, 399 sous-échantillons ont été créés. La variance d'un taux r est calculée comme suit :

$$ET^2(r) = var(r) = \frac{1}{k(k-1)} \sum_{i=1}^k (r_i - r)^2$$

Dans laquelle

$$r_i = kr - (k-1)r_{(i)}$$

où r est l'estimation calculée à partir de l'échantillon complet de 399 grappes,
 $r_{(i)}$ est l'estimation calculée à partir de l'échantillon réduit de 398 grappes ($i^{ème}$ grappe exclue), et
 k est le nombre total de grappes.

En plus de l'erreur-type, on calcule pour chaque estimation l'effet du plan de sondage (DEFT). L'effet du plan de sondage est le rapport de l'erreur-type observée sur l'erreur-type qu'on aurait obtenue si un sondage aléatoire simple avait été utilisé. Une valeur du DEFT de 1,0 indique que le plan de sondage est aussi efficace qu'un plan aléatoire simple, alors qu'une valeur supérieure à 1,0 indique un accroissement de l'erreur d'échantillonnage due à un plan de sondage plus complexe et moins efficace par rapport à un plan aléatoire simple. Pour chaque estimation, l'erreur relative et les intervalles de confiance sont aussi calculés.

Les erreurs d'échantillonnage pour EDS-C 2023 ont été calculées pour certaines variables considérées comme essentielles. Les résultats sont présentés dans cette annexe pour le pays entier, pour l'ensemble de milieu urbain et l'ensemble de milieu rural séparément, et pour chacune des 14 régions administratives. Pour chaque variable, le type de statistique (moyenne, proportion, ou taux) et la population de base sont présentés au **Tableau B.1**. Les **Tableaux B.2 à B.18** présentent la valeur de la statistique (M), l'erreur-type (ET), le nombre de cas non pondérés (N) et pondérés (N'), l'effet de plan de sondage (DEFT), l'erreur relative (ET/M), et l'intervalle de confiance à 95% (M±2ET), pour chaque variable. Les erreurs d'échantillonnage pour les taux de mortalité sont présentées pour la période des 5 années ayant précédé l'enquête pour l'échantillon national et par le milieu de résidence, et pour la période des 10 années ayant précédé l'enquête au niveau de chaque région administrative. Le DEFT est considéré comme non défini quand l'erreur type sous l'échantillon aléatoire simple est zéro (quand l'estimation est proche de 0 ou 1).

L'intervalle de confiance (calculé par ex. pour toutes les femmes enquêtées *Nombre idéal d'enfants*) peut être interprété comme suit : le nombre idéal d'enfants pour l'ensemble de femmes 15–49 ans est de 5,124 auquel correspond une erreur-type de 0,053. Par conséquent, pour obtenir un intervalle de confiance de 95 %, on doit ajouter et soustraire deux fois l'erreur-type de l'estimation, c'est-à-dire, 5,124±2×0,053. Il y a une probabilité élevée (95 %) que le nombre idéal d'enfants pour les femmes 15–49 ans se trouve entre 5,017 et 5,231.

Pour l'échantillon total, la moyenne du DEFT, calculée pour l'ensemble des variables dans l'enquête auprès des femmes est de 1,771. Cela veut dire que, par rapport à un échantillon aléatoire simple, l'erreur d'échantillonnage est multipliée par un facteur de 1,771 parce qu'on utilise un plan de sondage complexe (par grappe et à plusieurs degrés) et moins efficace.

Tableau B.1 Liste des variables utilisées pour le calcul des erreurs de sondage, EDS-C Sénégal 2023

Variable	Estimation	Population de base	Numéro tableau
MÉNAGES ET POPULATION			
Électricité principale source d'éclairage	Proportion	Population de droit des ménages	2.3
Dépendance principale à l'égard de combustibles et de technologies propres pour la cuisine, le chauffage d'appoint et l'éclairage	Proportion	Population de droit des ménages	2.4
Naissances enregistrées à l'état civil	Proportion	Population de droit des ménages de moins de 5 ans	2.10
Possession d'au moins une MII	Proportion	Ménages	12.1
Possession d'au moins une MII pour deux personnes	Proportion	Ménages (avec au moins une personne qui a passé la nuit avant l'interview dans le ménage)	12.1
Source améliorée d'eau de boisson	Proportion	Population de droit des ménages	16.1
Au moins un service élémentaire en eau de boisson	Proportion	Population de droit des ménages	16.2
Disponibilité d'eau à boire en quantités suffisantes	Proportion	Population de droit des ménages	16.4
Installation sanitaire améliorée	Proportion	Population de droit des ménages	16.6
Au moins un service élémentaire d'assainissement	Proportion	Population de droit des ménages	16.7
Utilisant défécation en plein air	Proportion	Population de droit des ménages	16.7
Utilisant une installation pour le lavage des mains avec du savon et de l'eau	Proportion	Population de droit des ménages dont l'endroit pour se laver les mains a été observé ou n'ayant aucun endroit sur place pour le lavage des mains	16.11
FEMME			
Milieu de résidence urbain	Proportion	Femmes 15–49	3.1
Aucune instruction	Proportion	Femmes 15–49	3.2.1
Niveau d'instruction secondaire ou plus	Proportion	Femmes 15–49	3.2.1
Alphabétisée	Proportion	Femmes 15–49	3.3.1
Utilisation de l'internet dans les 12 derniers mois	Proportion	Femmes 15–49	3.5.1
Consommation actuelle de tabac	Proportion	Femmes 15–49	3.13.1
Actuellement en union	Proportion	Femmes 15–49	4.1
En union avant l'âge de 15 ans	Proportion	Femmes 20–49	4.4
En union avant l'âge de 18 ans	Proportion	Femmes 20–49	4.4
A eu des rapports sexuels avant l'âge de 18 ans	Proportion	Femmes 20–49	4.6
Taux de fécondité spécifique par âge 15–19	Taux	Femme-années d'exposition à la maternité à l'âge de 15–19 ans au cours des 3 années avant l'enquête	5.1
Indice synthétique de fécondité (derniers 3 ans)	Taux	Femme-années d'exposition à la maternité	5.2
Actuellement enceinte	Proportion	Femmes 15–49	5.2
Nombre moyen d'enfants nés vivants des femmes de 40–49 ans	Moyenne	Femmes 40–49	5.2
Nombre moyen d'enfants nés vivants des femmes de 15–49 ans	Moyenne	Femmes 15–49	5.4
Nombre moyen d'enfants survivants des femmes de 15–49 ans	Moyenne	Femmes 15–49	5.4
Intervalle intergénérisque médian	Médiane	Naissances qui ne sont pas de premiers rangs au cours des 5 années avant l'enquête	5.5
Première naissance avant 18 ans	Proportion	Femmes 20–49	5.10
Veut espacer la prochaine naissance de 2 ans ou plus	Proportion	Femmes actuellement en union 15–49	6.1
Ne veut plus d'enfant	Proportion	Femmes actuellement en union 15–49	6.2.1
Nombre idéal d'enfants	Moyenne	Femmes de 15–49 ans ayant donné des réponses numériques	6.3
Taux de fécondité désirée (3 ans)	Taux	Femme-années d'exposition à la maternité	6.6
Utilise actuellement une méthode contraceptive	Proportion	Femmes actuellement en union 15–49	7.4.1
Utilise actuellement une méthode moderne	Proportion	Femmes actuellement en union 15–49	7.4.1
Utilise actuellement la pilule	Proportion	Femmes actuellement en union 15–49	7.4.1
Utilise actuellement les injectables	Proportion	Femmes actuellement en union 15–49	7.4.1
Utilise actuellement les implants	Proportion	Femmes actuellement en union 15–49	7.4.1
Utilise actuellement le condom masculin	Proportion	Femmes actuellement en union 15–49	7.4.1
Utilise actuellement une méthode traditionnelle	Proportion	Femmes actuellement en union 15–49	7.4.1
Taux de discontinuation sur 12 mois à la suite d'un échec de la méthode	Taux	Femmes 15–49	7.13
Taux de discontinuation sur 12 mois dû à n'importe quelle raison	Taux	Femmes 15–49	7.13
Taux de discontinuation sur 12 mois à la suite d'un changement de méthode pour une autre	Taux	Femmes 15–49	7.13
Besoins non satisfaits pour espacer	Proportion	Femmes actuellement en union 15–49	7.15.1
Besoins non satisfaits pour limiter	Proportion	Femmes actuellement en union 15–49	7.15.1
Total des besoins non satisfaits	Proportion	Femmes actuellement en union 15–49	7.15.1
Demande satisfaite par des méthodes modernes (femmes en union)	Proportion	Femmes actuellement en union 15–49	7.15.1
Demande satisfaite par des méthodes modernes (l'ensemble des femmes)	Proportion	Femmes 15–49	7.15.2
Participation dans la prise de décision sur la planification familiale	Proportion	Femmes actuellement en union 15–49	7.17
Non exposée à aucun des huit médias	Proportion	Femmes 15–49	7.20.1
Quotient de mortalité néonatale ¹	Taux	Enfants exposés au risque de mortalité	8.1
Quotient de mortalité post-néonatale ¹	Taux	Enfants exposés au risque de mortalité	8.1
Quotient de mortalité infantile ¹	Taux	Enfants exposés au risque de mortalité	8.1
Quotient de mortalité juvénile ¹	Taux	Enfants exposés au risque de mortalité	8.1
Quotient de mortalité infanto-juvénile ¹	Taux	Enfants exposés au risque de mortalité	8.1
Taux de mortalité périnatale	Taux	Grossesses à 28 semaines ou plus des femmes de 15–49 ans au cours des 5 années avant l'enquête	8.4
Taux de mortinatalité	Taux	Grossesses à 28 semaines ou plus des femmes de 15–49 ans au cours des 5 années avant l'enquête	8.4
Taux de mortalité néonatale précoce	Taux	Grossesses à 28 semaines ou plus des femmes de 15–49 ans au cours des 5 années avant l'enquête	8.4
Dans une catégorie à haut risque évitable	Proportion	Enfants nés au cours des 5 années avant l'enquête des femmes de 15–49 ans	8.5
A reçu des soins prénatals par un prestataire de santé qualifié	Proportion	Femmes de 15–49 ans ayant eu une naissance vivante au cours des 2 années avant l'enquête	9.1

À suivre...

Tableau B.1—Suite

Variable	Estimation	Population de base	Numéro tableau
4 visites prénatales ou plus	Proportion	Femmes de 15–49 ans ayant eu une naissance vivante au cours des 2 années avant l'enquête	9.2
8 visites prénatales ou plus	Proportion	Femmes de 15–49 ans ayant eu une naissance vivante au cours des 2 années avant l'enquête	9.2
A pris des suppléments contenant du fer	Proportion	Femmes de 15–49 ans ayant eu une naissance vivante au cours des 2 années avant l'enquête	9.4
Mères protégées contre le tétanos pour la dernière naissance	Proportion	Femmes de 15–49 ans ayant eu une naissance vivante au cours des 2 années avant l'enquête	9.6
A accouché dans un établissement de santé (naissances vivantes)	Proportion	Naissances vivantes dans les 2 années avant l'enquête	9.7
A accouché par césarienne (naissances vivantes)	Proportion	Naissances vivantes dans les 2 années avant l'enquête	9.8
A accouché avec l'assistance d'un prestataire de santé qualifié (naissances vivantes)	Proportion	Naissances vivantes dans les 2 années avant l'enquête	9.9
Femmes ayant reçu des soins postnatals dans les 2 premiers jours	Proportion	Femmes de 15–49 ans ayant eu une naissance vivante au cours des 2 années avant l'enquête	9.11
Nouveau-nés ayant reçu des soins postnatals dans les 2 premiers jours	Proportion	Naissances vivantes les plus récentes dans les 2 années avant l'enquête	9.14
Un problème d'accès aux soins de santé	Proportion	Femmes 15–49	9.20
A déjà eu un carnet de vaccination	Proportion	Enfants 12–23 mois	10.2
A reçu le vaccin du BCG	Proportion	Enfants 12–23 mois	10.4
A reçu [DTC-HepB-Hib] (3 doses)	Proportion	Enfants 12–23 mois	10.4
A reçu vaccin contre pneumocoque ([3] doses)	Proportion	Enfants 12–23 mois	10.4
A reçu [VACCIN CONTENANT LA ROUGEOLE 1]	Proportion	Enfants 12–23 mois	10.4
Complètement vacciné conformément au calendrier national (12–23 mois)	Proportion	Enfants 12–23 mois	10.4
A reçu [VACCIN CONTENANT LA ROUGEOLE 2]	Proportion	Enfants 24–25 mois	10.4
Complètement vacciné conformément au calendrier national (24–35 mois)	Proportion	Enfants 24–25 mois	10.4
A recherché un traitement pour la diarrhée	Proportion	Enfants de moins de 5 ans avec diarrhée dans les 2 dernières semaines	10.9
Traité avec des SRO	Proportion	Enfants de moins de 5 ans avec diarrhée dans les 2 dernières semaines	10.11
Taille-pour-âge (-3ET)	Proportion	Enfants de moins de 5 ans mesurés	11.1
Taille-pour-âge (-2ET)	Proportion	Enfants de moins de 5 ans mesurés	11.1
Poids-pour-taille (-2ET)	Proportion	Enfants de moins de 5 ans mesurés	11.1
Poids-pour-taille (+2ET)	Proportion	Enfants de moins de 5 ans mesurés	11.1
Poids-pour-âge (-2ET)	Proportion	Enfants de moins de 5 ans mesurés	11.1
Exclusivement allaité	Proportion	Enfants les plus jeunes de 0–5 mois vivant avec leur mère	11.4
Diversité alimentaire minimale (enfants 6–23 mois)	Proportion	Enfants les plus jeunes de 6–23 mois vivant avec leur mère	11.8
Diversification alimentaire minimum (femmes 15–49)	Proportion	Femmes 15–49	11.16
Enfant a dormi sous une MII la nuit précédente	Proportion	Enfants <5 dans le ménage	12.6
Femme enceinte a dormi sous une MII la nuit précédente	Proportion	Femme enceinte 15–49	12.7
A reçu trois doses ou plus de SP/Fansidar	Proportion	Femmes de 15–49 ans ayant eu une naissance vivante au cours des 2 années avant l'enquête	12.9
Enfant a eu de la fièvre dans les 2 semaines précédentes	Proportion	Enfants <5 ans	12.10
Enfant a eu un prélèvement de sang au doigt/talon	Proportion	Enfants <5 ans avec fièvre dans les 2 semaines précédentes	12.10
Enfant a pris une CTA	Proportion	Enfants <5 ans avec fièvres dans les 2 semaines précédentes qui ont pris des antipaludiques	12.12
Enfant a le paludisme (basé sur test rapide)	Proportion	Enfants 6–59 mois testés (par TDR) pour paludisme	12.15
Enfant a le paludisme (basé sur microscopie)	Proportion	Enfants 6–59 mois testés (par microscopie) pour paludisme	12.15
Comportements discriminatoires à l'égard de personnes vivant avec le VIH	Proportion	Femme 15–49 [ayant entendu parler du VIH/sida]	13.2
Utilisation du condom aux derniers rapports sexuels	Proportion	Femme de 15–49 ans avec partenaire non marital, non cohabitants dans les 12 derniers mois	13.3.1
A déjà été testée pour le VIH et a reçu les résultats du dernier test	Proportion	Femmes 15–49	13.5.1
A travaillé au cours des 12 derniers mois	Proportion	Femmes actuellement en union 15–49	15.1
A travaillé au cours des 12 derniers mois, mais n'a pas été rémunérée	Proportion	Femmes de 15–49 ans actuellement en union et ayant travaillé au cours des 12 derniers mois	15.1
Possession d'un téléphone portable	Proportion	Femmes 15–49	15.6.1
Possède et utilise un compte bancaire ou un téléphone portable pour des transactions financières	Proportion	Femmes 15–49	15.6.1
Participe dans la prise de décision (les trois décisions)	Proportion	Femmes actuellement en union 15–49	15.8.1
D'accord avec, au moins, une des raisons spécifiées justifiant qu'un mari puisse battre sa femme	Proportion	Femmes 15–49	15.9.1
Prend ses propres décisions concernant les relations sexuelles, l'utilisation contraceptive et les soins de santé reproductive	Proportion	Femmes actuellement en union 15–49	15.12
HOMME			
Milieu de résidence urbain	Proportion	Hommes 15–49	3.1
Aucune instruction	Proportion	Hommes 15–49	3.2.2
Niveau d'instruction secondaire ou plus	Proportion	Hommes 15–49	3.2.2
Alphabétisation	Proportion	Hommes 15–49	3.3.2
Utilisation de l'internet au cours des 12 derniers mois	Proportion	Hommes 15–49	3.5.2
Consommation actuelle de tabac	Proportion	Hommes 15–49	3.13.2
Actuellement en union	Proportion	Hommes 15–49	4.1
A eu des rapports sexuels avant l'âge de 18 ans	Proportion	Hommes 20–49	4.6
Veut espacer la prochaine naissance de 2 ans au moins	Proportion	Hommes actuellement en union 15–49	6.1
Ne veut plus d'enfant	Proportion	Hommes actuellement en union 15–49	6.2.2
Nombre idéal d'enfants	Moyenne	Hommes de 15–49 ans ayant donné des réponses numériques	6.3

À suivre...

Tableau B.1—Suite

Variable	Estimation	Population de base	Numéro tableau
Comportements discriminatoires à l'égard de personnes vivant avec le VIH	Proportion	Hommes 15–49 [ayant entendu parler du VIH/sida]	13.2
Utilisation du condom aux derniers rapports sexuels	Proportion	Hommes 15–49 avec partenaire non marital, non cohabitant dans les 12 derniers mois	13.3.2
A déjà été testée pour le VIH et a reçu les résultats du dernier test	Proportion	Hommes 15–49	13.5.2
Circoncision	Proportion	Hommes 15–49	13.9
Possession d'un téléphone portable	Proportion	Hommes 15–49	15.6.2
Possède et utilise un compte bancaire ou un téléphone portable pour des transactions financières	Proportion	Hommes 15–49	15.6.2
D'accord avec, au moins, une des raisons spécifiées justifiant qu'un mari puisse battre sa femme	Proportion	Hommes 15–49	15.9.2

¹ Les quotients de mortalité sont calculés pour les 5 ans précédant l'enquête au niveau national et par milieu de résidence, et pour les 10 ans précédant l'enquête au niveau régional.

Tableau B.2 Erreurs de sondage : Échantillon Total, EDS-C Sénégal 2023

VARIABLE	M	ET	N	N'	DEFT	ET/M	M-2ET	M+2ET
MÉNAGES								
Électricité principale source d'éclairage	0,742	0,015	75 437	71 156	2,524	0,020	0,713	0,772
Dépendance principale à l'égard de combustibles et de technologies propres pour la cuisine, le chauffage d'appoint et l'éclairage	0,197	0,010	75 437	71 156	2,152	0,053	0,176	0,218
Naissances enregistrées à l'état civil	0,814	0,009	10 651	9 712	1,671	0,012	0,795	0,833
Possession d'au moins une MII	0,606	0,012	8 423	8 423	2,186	0,019	0,583	0,630
Possession d'au moins une MII pour deux personnes	0,274	0,009	8 421	8 421	1,869	0,033	0,256	0,292
Source améliorée d'eau de boisson	0,898	0,008	75 437	71 156	1,974	0,009	0,882	0,915
Au moins un service élémentaire en eau de boisson	0,866	0,009	75 437	71 156	1,974	0,011	0,847	0,884
Disponibilité d'eau à boire en quantités suffisantes	0,613	0,011	75 437	71 156	1,725	0,018	0,590	0,635
Installation sanitaire améliorée	0,779	0,011	75 437	71 156	1,992	0,014	0,757	0,801
Au moins un service élémentaire d'assainissement	0,626	0,012	75 437	71 156	1,927	0,019	0,602	0,650
Utilisant défécation en plein air	0,075	0,006	75 437	71 156	1,863	0,082	0,063	0,087
Utilisant une installation pour le lavage des mains avec du savon et de l'eau	0,280	0,013	71 669	67 895	2,087	0,045	0,255	0,305
FEMMES								
Milieu de résidence urbain	0,490	0,016	16 583	16 583	4,040	0,032	0,458	0,521
Aucune instruction	0,435	0,010	16 583	16 583	2,469	0,022	0,416	0,454
Niveau d'instruction secondaire ou plus	0,359	0,009	16 583	16 583	2,516	0,026	0,340	0,377
Alphabétisée	0,506	0,010	16 583	16 583	2,498	0,019	0,486	0,525
Utilisation de l'internet dans les 12 derniers mois	0,662	0,010	16 583	16 583	2,788	0,015	0,642	0,682
Consommation actuelle de tabac	0,007	0,001	16 583	16 583	1,414	0,130	0,005	0,009
Actuellement en union	0,643	0,008	16 583	16 583	2,131	0,012	0,628	0,659
En union avant l'âge de 15 ans	0,107	0,005	12 559	12 706	1,728	0,045	0,098	0,117
En union avant l'âge de 18 ans	0,318	0,009	12 559	12 706	2,073	0,027	0,301	0,335
A eu des rapports sexuels avant l'âge de 18 ans	0,354	0,010	12 559	12 706	2,288	0,028	0,335	0,374
Taux de fécondité par âge (15–19) (derniers 3 ans)	68,355	3,679	11 865	11 399	1,538	0,054	60,997	75,713
Indice synthétique de fécondité (derniers 3 ans)	3,989	0,083	46 036	46 190	1,622	0,021	3,824	4,155
Actuellement enceinte	0,056	0,003	16 583	16 583	1,477	0,047	0,051	0,061
Nombre moyen d'enfants nés vivants des femmes de 40–49 ans	4,878	0,087	2 636	2 702	1,710	0,018	4,705	5,051
Nombre moyen d'enfants nés vivants des femmes de 15–49 ans	2,232	0,036	16 583	16 583	1,861	0,016	2,161	2,304
Nombre moyen d'enfants survivants des femmes de 15–49 ans	2,102	0,033	16 583	16 583	1,822	0,015	2,036	2,167
Intervalle intergénérisique médian	37,623	0,397	7 967	7 338	1,712	0,011	36,828	38,418
Première naissance avant 18 ans	0,197	0,006	12 559	12 706	1,764	0,032	0,184	0,209
Veut espacer la prochaine naissance de 2 ans ou plus	0,250	0,008	11 071	10 671	1,840	0,030	0,235	0,266
Ne veut plus d'enfant	0,186	0,005	11 071	10 671	1,361	0,027	0,176	0,196
Nombre idéal d'enfants	5,124	0,053	14 063	13 961	2,679	0,010	5,017	5,231
Indice synthétique de fécondité désiré (derniers 3 ans)	3,569	0,079	46 036	46 190	1,668	0,022	3,412	3,727
Utilise actuellement une méthode contraceptive	0,265	0,008	11 071	10 671	1,842	0,029	0,249	0,280
Utilise actuellement une méthode moderne	0,256	0,007	11 071	10 671	1,771	0,029	0,241	0,270
Utilise actuellement la pilule	0,036	0,003	11 071	10 671	1,549	0,076	0,030	0,041
Utilise actuellement les injectables	0,080	0,005	11 071	10 671	2,078	0,067	0,069	0,091
Utilise actuellement les implants	0,107	0,005	11 071	10 671	1,556	0,043	0,098	0,116
Utilise actuellement le condom masculin	0,003	0,001	11 071	10 671	1,542	0,270	0,001	0,005
Utilise actuellement une méthode traditionnelle	0,009	0,002	11 071	10 671	1,794	0,181	0,006	0,012
Taux de discontinuation sur 12 mois à la suite d'un échec de la méthode	2,218	1,167	4 220	4 594	1,516	0,526	0,000	4,552
Taux de discontinuation sur 12 mois dû à n'importe quelle raison	37,491	0,338	4 220	4 594	1,632	0,009	36,815	38,167
Taux de discontinuation sur 12 mois à la suite d'un changement de méthode pour une autre	3,495	0,442	4 220	4 594	1,264	0,126	2,611	4,378
Besoins non satisfaits pour espacer	0,141	0,005	11 071	10 671	1,467	0,034	0,132	0,151
Besoins non satisfaits pour limiter	0,050	0,003	11 071	10 671	1,424	0,059	0,044	0,055
Total des besoins non satisfaits	0,191	0,006	11 071	10 671	1,689	0,033	0,178	0,204
Demande satisfaite par des méthodes modernes (femmes en union)	0,561	0,013	4 738	4 861	1,806	0,022	0,536	0,587
Demande satisfaite par des méthodes modernes (l'ensemble des femmes)	0,567	0,012	5 041	5 104	1,760	0,022	0,543	0,591
Participation dans la prise de décision sur la planification familiale	0,624	0,011	11 071	10 671	2,446	0,018	0,601	0,647
Non exposée à aucun des huit médias	0,454	0,009	16 583	16 583	2,434	0,021	0,435	0,472
Quotient de mortalité néonatale (derniers 0–4 ans)	23,183	2,102	10 531	9 881	1,255	0,091	18,979	27,387
Quotient de mortalité post-néonatale (derniers 0–4 ans)	8,170	1,115	10 525	9 887	1,212	0,137	5,939	10,401
Quotient de mortalité infantile (derniers 0–4 ans)	31,353	2,312	10 537	9 884	1,209	0,074	26,730	35,977
Quotient de mortalité juvénile (derniers 0–4 ans)	8,607	1,082	10 573	9 944	1,129	0,126	6,443	10,771
Quotient de mortalité infanto-juvénile (derniers 0–4 ans)	39,691	2,634	10 581	9 920	1,205	0,066	34,423	44,959
Taux de mortalité périnatale	32,653	2,371	10 659	10 001	1,269	0,073	27,911	37,395
Taux de mortalité néonatale	15,903	1,440	10 659	10 001	1,119	0,091	13,022	18,783
Taux de mortalité néonatale précoce	17,018	1,634	10 498	9 844	1,181	0,096	13,750	20,286
Dans une catégorie à haut risque évitable	0,523	0,007	10 498	9 844	1,344	0,014	0,508	0,538
A reçu des soins prénatals par un prestataire de santé qualifié	0,973	0,005	4 071	3 772	1,899	0,005	0,964	0,983
4 visites prénatales ou plus	0,684	0,012	4 071	3 772	1,633	0,017	0,661	0,708
8 visites prénatales ou plus	0,066	0,007	4 071	3 772	1,910	0,113	0,051	0,081
A pris des suppléments contenant du fer	0,949	0,006	4 071	3 772	1,753	0,006	0,937	0,961
Mères protégées contre le tétanos pour la dernière naissance	0,591	0,014	4 071	3 772	1,854	0,024	0,563	0,620

À suivre...

Tableau B.2—Suite

VARIABLE	M	ET	N	N'	DEFT	ET/M	M-2ET	M+2ET
A accouché dans un établissement de santé (naissances vivantes)	0,923	0,008	4 195	3 892	1,957	0,009	0,906	0,940
A accouché avec l'assistance d'un prestataire de santé qualifié (naissances vivantes)	0,935	0,007	4 195	3 892	1,842	0,008	0,920	0,949
A accouché par césarienne (naissances vivantes)	0,118	0,008	4 195	3 892	1,528	0,069	0,102	0,134
Femmes ayant reçu des soins postnatals dans les 2 premiers jours	0,829	0,010	4 071	3 772	1,619	0,012	0,810	0,848
Nouveau-nés ayant reçu des soins postnatals dans les 2 premiers jours	0,780	0,010	4 071	3 772	1,580	0,013	0,760	0,801
Un problème d'accès aux soins de santé	0,701	0,012	16 583	16 583	3,424	0,017	0,677	0,726
A déjà eu un carnet de vaccination	0,968	0,005	2 057	1 949	1,345	0,005	0,958	0,979
A reçu le vaccin du BCG	0,919	0,008	2 057	1 949	1,312	0,009	0,903	0,935
A reçu [DTC-HepB-Hib] (3 doses)	0,826	0,011	2 057	1 949	1,311	0,014	0,803	0,848
A reçu le vaccin contre le pneumocoque (3 doses)	0,803	0,014	2 057	1 949	1,553	0,017	0,775	0,831
A reçu le vaccin contre la rougeole (MCV 12–23)	0,760	0,014	2 057	1 949	1,420	0,018	0,732	0,787
A reçu le vaccin contre la rougeole (MCV 24–35)	0,643	0,017	1 859	1 812	1,511	0,026	0,609	0,677
A recherché un traitement pour la diarrhée	0,442	0,018	2 030	2 105	1,594	0,040	0,407	0,478
Traité avec des SRO	0,330	0,020	2 030	2 105	1,898	0,060	0,290	0,370
Taille-pour-âge (-3ET)	0,040	0,004	5 008	4 602	1,179	0,089	0,033	0,047
Taille-pour-âge (-2ET)	0,175	0,008	5 008	4 602	1,282	0,044	0,159	0,190
Poids-pour-taille (-2ET)	0,102	0,006	5 114	4 695	1,317	0,062	0,089	0,114
Poids-pour-taille (+2ET)	0,011	0,004	5 114	4 695	2,130	0,359	0,003	0,019
Poids-pour-âge (-2ET)	0,162	0,007	5 050	4 636	1,126	0,041	0,149	0,176
Exclusivement allaité	0,344	0,021	1 013	939	1,427	0,062	0,301	0,387
Diversité alimentaire minimale (enfants 6–23 mois)	0,265	0,014	2 917	2 714	1,739	0,054	0,237	0,294
Diversification alimentaire minimum (femmes 15–49)	0,628	0,009	16 583	16 583	2,352	0,014	0,611	0,646
Enfant a dormi sous une MII la nuit précédente	0,369	0,011	10 930	9 958	1,673	0,031	0,346	0,392
Femme enceinte a dormi sous une MII la nuit précédente	0,398	0,021	1 065	901	1,184	0,052	0,357	0,440
A reçu trois doses ou plus de SP/Fansidar	0,376	0,012	4 071	3 772	1,567	0,032	0,352	0,399
Enfant a eu de la fièvre dans les 2 semaines précédentes	0,214	0,007	10 103	9 504	1,573	0,032	0,200	0,227
Enfant a eu un prélèvement de sang au doigt/talon	0,157	0,011	1 921	2 030	1,344	0,070	0,135	0,179
Enfant a pris une CTA	0,184	0,054	109	111	1,523	0,295	0,076	0,293
Comportements discriminatoires à l'égard de personnes vivant avec le VIH	0,590	0,010	14 546	15 025	2,383	0,016	0,571	0,609
Utilisation du condom aux derniers rapports sexuels	0,293	0,031	341	255	1,262	0,106	0,231	0,355
A déjà été testée pour le VIH et a reçu les résultats du dernier test	0,041	0,002	16 583	16 583	1,618	0,061	0,036	0,046
A travaillé au cours des 12 derniers mois	0,461	0,010	11 071	10 671	2,102	0,022	0,441	0,481
A travaillé au cours des 12 derniers mois, mais n'a pas été rémunérée	0,126	0,010	4 650	4 921	2,084	0,081	0,106	0,146
Possession d'un téléphone portable	0,750	0,006	16 583	16 583	1,837	0,008	0,738	0,763
Possède et utilise un compte bancaire ou un téléphone portable pour des transactions financières	0,610	0,011	16 583	16 583	2,969	0,018	0,587	0,632
Participe dans la prise de décision (les trois décisions)	0,250	0,011	11 071	10 671	2,759	0,045	0,227	0,273
D'accord avec, au moins, une des raisons spécifiées justifiant qu'un mari puisse battre sa femme	0,192	0,007	16 583	16 583	2,272	0,036	0,178	0,206
Prend ses propres décisions concernant les relations sexuelles, l'utilisation contraceptive et les soins de santé reproductive	0,080	0,005	11 071	10 671	2,060	0,066	0,070	0,091
HOMMES								
Milieu de résidence urbain	0,547	0,018	5 682	5 671	2,733	0,033	0,510	0,583
Aucune instruction	0,371	0,014	5 682	5 671	2,255	0,039	0,342	0,400
Niveau d'instruction secondaire ou plus	0,426	0,014	5 682	5 671	2,120	0,033	0,398	0,454
Alphabétisation	0,656	0,014	5 682	5 671	2,149	0,021	0,629	0,684
Utilisation de l'internet au cours des 12 derniers mois	0,756	0,010	5 682	5 671	1,731	0,013	0,736	0,776
Consommation actuelle de tabac	0,098	0,006	5 682	5 671	1,524	0,061	0,086	0,110
Actuellement en union	0,380	0,011	5 682	5 671	1,766	0,030	0,357	0,403
A eu des rapports sexuels avant l'âge de 18 ans	0,107	0,009	4 079	4 154	1,803	0,081	0,090	0,125
Ne veut plus d'enfant	0,088	0,010	2 287	2 155	1,634	0,110	0,069	0,108
Veut espacer la prochaine naissance de 2 ans au moins	0,285	0,019	2 287	2 155	2,058	0,068	0,246	0,324
Nombre idéal d'enfants	6,455	0,099	4 374	4 303	1,821	0,015	6,258	6,652
Comportements discriminatoires à l'égard de personnes vivant avec le VIH	0,650	0,016	5 179	5 208	2,487	0,025	0,617	0,683
Utilisation du condom aux derniers rapports sexuels	0,723	0,032	623	560	1,758	0,044	0,660	0,787
A déjà été testé pour le VIH et a reçu les résultats du dernier test	0,011	0,002	5 682	5 671	1,273	0,158	0,008	0,015
Circoncision	0,988	0,002	5 682	5 671	1,181	0,002	0,985	0,992
Possession d'un téléphone portable	0,875	0,006	5 682	5 671	1,448	0,007	0,863	0,888
Possède et utilise un compte bancaire ou un téléphone portable pour des transactions financières	0,725	0,010	5 682	5 671	1,696	0,014	0,705	0,746
D'accord avec, au moins, une des raisons spécifiées justifiant qu'un mari puisse battre sa femme	0,123	0,007	5 682	5 671	1,682	0,060	0,108	0,138

Tableau B.3 Erreurs de sondage : Échantillon Urbain, EDS-C Sénégal 2023

VARIABLE	M	ET	N	N'	DEFT	ET/M	M-2ET	M+2ET
MÉNAGES								
Électricité principale source d'éclairage	0,961	0,007	31 527	31 946	1,996	0,007	0,947	0,974
Dépendance principale à l'égard de combustibles et de technologies propres pour la cuisine, le chauffage d'appoint et l'éclairage	0,358	0,017	31 527	31 946	1,823	0,047	0,324	0,392
Naissances enregistrées à l'état civil	0,907	0,010	3 763	3 683	1,563	0,011	0,888	0,927
Possession d'au moins une MII	0,501	0,017	3 884	4 281	2,085	0,033	0,467	0,534
Possession d'au moins une MII pour deux personnes	0,209	0,012	3 882	4 279	1,891	0,059	0,184	0,234
Source améliorée d'eau de boisson	0,979	0,004	31 527	31 946	1,260	0,004	0,972	0,986
Au moins un service élémentaire en eau de boisson	0,959	0,006	31 527	31 946	1,376	0,006	0,948	0,971
Disponibilité d'eau à boire en quantités suffisantes	0,637	0,017	31 527	31 946	1,791	0,027	0,603	0,672
Installation sanitaire améliorée	0,947	0,006	31 527	31 946	1,424	0,007	0,934	0,959
Au moins un service élémentaire d'assainissement	0,733	0,014	31 527	31 946	1,741	0,019	0,705	0,761
Utilisant défécation en plein air	0,009	0,002	31 527	31 946	1,310	0,268	0,004	0,013
Utilisant une installation pour le lavage des mains avec du savon et de l'eau	0,376	0,021	30 363	30 806	2,171	0,057	0,333	0,419
FEMMES								
Aucune instruction	0,286	0,013	7 471	8 123	2,400	0,044	0,261	0,311
Niveau d'instruction secondaire ou plus	0,474	0,014	7 471	8 123	2,348	0,029	0,447	0,502
Alphabétisée	0,658	0,012	7 471	8 123	2,129	0,018	0,635	0,681
Utilisation de l'internet dans les 12 derniers mois	0,808	0,010	7 471	8 123	2,239	0,013	0,787	0,828
Consommation actuelle de tabac	0,008	0,001	7 471	8 123	1,418	0,178	0,005	0,011
Taux de fécondité par âge (15-19) (derniers 3 ans)	43,043	4,500	5 442	5 513	1,511	0,105	34,043	52,043
Indice synthétique de fécondité (derniers 3 ans)	3,263	0,090	20 714	22 691	1,534	0,028	3,082	3,443
Actuellement enceinte	0,038	0,003	7 471	8 123	1,573	0,091	0,031	0,045
Nombre moyen d'enfants nés vivants des femmes de 40-49 ans	4,129	0,116	1 251	1 377	1,698	0,028	3,898	4,360
Intervalle intergénéral médian	42,829	0,989	2 665	2 710	1,842	0,023	40,850	44,807
Ne veut plus d'enfant	0,191	0,008	4 259	4 501	1,340	0,042	0,175	0,207
Nombre idéal d'enfants	4,539	0,053	6 491	6 873	2,300	0,012	4,434	4,644
Indice synthétique de fécondité désiré (derniers 3 ans)	2,949	0,089	20 714	22 691	1,545	0,030	2,771	3,127
Utilise actuellement une méthode contraceptive	0,347	0,014	4 259	4 501	1,954	0,041	0,319	0,376
Utilise actuellement une méthode moderne	0,333	0,013	4 259	4 501	1,862	0,040	0,306	0,360
Utilise actuellement la pilule	0,065	0,005	4 259	4 501	1,427	0,083	0,054	0,076
Utilise actuellement les injectables	0,096	0,010	4 259	4 501	2,160	0,101	0,077	0,116
Utilise actuellement les implants	0,120	0,009	4 259	4 501	1,761	0,073	0,103	0,138
Utilise actuellement le condom masculin	0,005	0,002	4 259	4 501	1,492	0,329	0,002	0,008
Utilise actuellement une méthode traditionnelle	0,014	0,003	4 259	4 501	1,915	0,248	0,007	0,021
Besoins non satisfaits pour espacer	0,130	0,009	4 259	4 501	1,689	0,067	0,113	0,148
Besoins non satisfaits pour limiter	0,047	0,005	4 259	4 501	1,562	0,107	0,037	0,058
Total des besoins non satisfaits	0,178	0,012	4 259	4 501	2,005	0,066	0,154	0,201
Demande satisfaite par des méthodes modernes (femmes en union)	0,635	0,021	2 067	2 362	2,099	0,034	0,593	0,678
Demande satisfaite par des méthodes modernes (l'ensemble des femmes)	0,640	0,021	2 262	2 529	2,067	0,032	0,599	0,681
Participation dans la prise de décision sur la planification familiale	0,742	0,015	4 259	4 501	2,188	0,020	0,713	0,771
Non exposée à aucun des huit médias	0,421	0,011	7 471	8 123	2,010	0,027	0,398	0,444
Quotient de mortalité néonatale (derniers 0-4 ans)	18,497	3,599	3 712	3 876	1,427	0,195	11,299	25,695
Quotient de mortalité post-néonatale (derniers 0-4 ans)	6,584	1,710	3 724	3 885	1,259	0,260	3,164	10,005
Quotient de mortalité infantile (derniers 0-4 ans)	25,081	3,842	3 714	3 877	1,362	0,153	17,396	32,766
Quotient de mortalité juvénile (derniers 0-4 ans)	5,733	1,306	3 720	3 880	1,015	0,228	3,121	8,346
Quotient de mortalité infanto-juvénile (derniers 0-4 ans)	30,671	4,155	3 727	3 885	1,342	0,135	22,361	38,981
Taux de mortalité périnatale	25,825	4,336	3 767	3 925	1,615	0,168	17,154	34,497
Taux de mortalité néonatale précoce	15,098	2,576	3 767	3 925	1,262	0,171	9,945	20,250
A reçu des soins prénatals par un prestataire de santé qualifié	0,980	0,007	1 425	1 489	1,902	0,007	0,966	0,994
4 visites prénatales ou plus	0,718	0,020	1 425	1 489	1,696	0,028	0,678	0,759
8 visites prénatales ou plus	0,110	0,016	1 425	1 489	1,953	0,147	0,078	0,142
A pris des suppléments contenant du fer	0,959	0,011	1 425	1 489	2,065	0,011	0,937	0,980
Mères protégées contre le tétanos pour la dernière naissance	0,627	0,026	1 425	1 489	2,002	0,041	0,576	0,679
A accouché dans un établissement de santé (naissances vivantes)	0,978	0,006	1 469	1 537	1,571	0,006	0,966	0,990
A accouché avec l'assistance d'un prestataire de santé qualifié (naissances vivantes)	0,983	0,004	1 469	1 537	1,313	0,005	0,974	0,992
A accouché par césarienne (naissances vivantes)	0,157	0,017	1 469	1 537	1,683	0,107	0,123	0,190
Femmes ayant reçu des soins postnatals dans les 2 premiers jours	0,879	0,013	1 425	1 489	1,470	0,014	0,854	0,904
Nouveau-nés ayant reçu des soins postnatals dans les 2 premiers jours	0,797	0,015	1 425	1 489	1,414	0,019	0,767	0,828
Un problème d'accès aux soins de santé	0,669	0,020	7 471	8 123	3,752	0,031	0,628	0,710
A déjà eu un carnet de vaccination	0,980	0,005	746	819	1,010	0,005	0,970	0,991
A reçu le vaccin du BCG	0,932	0,013	746	819	1,444	0,014	0,906	0,959
A reçu [DTC-HepB-Hib] (3 doses)	0,826	0,018	746	819	1,345	0,022	0,789	0,863
A reçu le vaccin contre le pneumocoque (3 doses)	0,794	0,027	746	819	1,859	0,034	0,740	0,849
A reçu le vaccin contre la rougeole (MCV 12-23)	0,775	0,022	746	819	1,484	0,029	0,730	0,820
A reçu le vaccin contre la rougeole (MCV 24-35)	0,643	0,030	649	705	1,561	0,046	0,584	0,702
A recherché un traitement pour la diarrhée	0,446	0,030	812	962	1,726	0,066	0,386	0,505
Traité avec des SRO	0,318	0,037	812	962	2,322	0,117	0,244	0,392

À suivre...

Tableau B.3—Suite

VARIABLE	M	ET	N	N'	DEFT	ET/M	M-2ET	M+2ET
Taille-pour-âge (-3ET)	0,018	0,004	1 776	1 767	1,172	0,224	0,010	0,025
Taille-pour-âge (-2ET)	0,120	0,009	1 776	1 767	1,053	0,075	0,102	0,138
Poids-pour-taille (-2ET)	0,069	0,009	1 797	1 781	1,283	0,125	0,052	0,086
Poids-pour-taille (+2ET)	0,020	0,010	1 797	1 781	2,237	0,517	0,000	0,041
Poids-pour-âge (-2ET)	0,103	0,009	1 789	1 776	1,127	0,091	0,084	0,121
Exclusivement allaité	0,302	0,039	346	354	1,564	0,128	0,224	0,379
Diversité alimentaire minimale (enfants 6–23 mois)	0,318	0,027	1 035	1 099	1,896	0,087	0,263	0,373
Diversification alimentaire minimum (femmes 15–49)	0,655	0,011	7 471	8 123	2,037	0,017	0,632	0,677
Enfant a dormi sous une MII la nuit précédente	0,299	0,017	3 877	3 795	1,595	0,055	0,266	0,333
Femme enceinte a dormi sous une MII la nuit précédente	0,298	0,030	347	292	1,012	0,099	0,239	0,358
A reçu trois doses ou plus de SP/Fansidar	0,400	0,019	1 425	1 489	1,450	0,047	0,363	0,438
Enfant a eu de la fièvre dans les 2 semaines précédentes	0,251	0,011	3 592	3 762	1,505	0,045	0,228	0,274
Enfant a eu un prélèvement de sang au doigt/talon	0,171	0,017	807	945	1,297	0,097	0,138	0,204
Enfant a pris une CTA	0,097	0,041	47	39	0,847	0,428	0,014	0,179
Comportements discriminatoires à l'égard de personnes vivant avec le VIH	0,496	0,011	6 938	7 691	1,838	0,022	0,474	0,518
Utilisation du condom aux derniers rapports sexuels	0,339	0,044	213	167	1,356	0,130	0,251	0,427
A déjà été testée pour le VIH et a reçu les résultats du dernier test	0,045	0,004	7 471	8 123	1,779	0,094	0,037	0,054
A travaillé au cours des 12 derniers mois	0,583	0,012	4 259	4 501	1,528	0,020	0,560	0,606
A travaillé au cours des 12 derniers mois, mais n'a pas été rémunérée	0,074	0,010	2 290	2 624	1,833	0,136	0,054	0,094
Possession d'un téléphone portable	0,831	0,007	7 471	8 123	1,662	0,009	0,816	0,845
Possède et utilise un compte bancaire ou un téléphone portable pour des transactions financières	0,744	0,013	7 471	8 123	2,669	0,018	0,717	0,771
Participe dans la prise de décision (les trois décisions)	0,305	0,022	4 259	4 501	3,164	0,073	0,261	0,350
D'accord avec, au moins, une des raisons spécifiées justifiant qu'un mari puisse battre sa femme	0,133	0,008	7 471	8 123	1,992	0,059	0,118	0,149
Prend ses propres décisions concernant les relations sexuelles, l'utilisation contraceptive et les soins de santé reproductive	0,115	0,009	4 259	4 501	1,910	0,081	0,097	0,134
HOMMES								
Aucune instruction	0,256	0,018	2 786	3 099	2,195	0,071	0,220	0,293
Niveau d'instruction secondaire ou plus	0,513	0,018	2 786	3 099	1,907	0,035	0,477	0,549
Alphabétisation	0,759	0,016	2 786	3 099	1,919	0,021	0,728	0,790
Utilisation de l'internet au cours des 12 derniers mois	0,847	0,010	2 786	3 099	1,449	0,012	0,827	0,867
Consommation actuelle de tabac	0,111	0,009	2 786	3 099	1,593	0,085	0,092	0,130
Ne veut plus d'enfant	0,104	0,015	959	1 060	1,508	0,143	0,074	0,133
Comportements discriminatoires à l'égard de personnes vivant avec le VIH	0,583	0,025	2 627	2 947	2,619	0,043	0,532	0,633
Utilisation du condom aux derniers rapports sexuels	0,778	0,040	365	365	1,809	0,051	0,699	0,857
A déjà été testé pour le VIH et a reçu les résultats du dernier test	0,015	0,003	2 786	3 099	1,323	0,204	0,009	0,021
Circoncision	0,994	0,002	2 786	3 099	1,024	0,002	0,990	0,997
Possession d'un téléphone portable	0,914	0,007	2 786	3 099	1,362	0,008	0,900	0,928
Possède et utilise un compte bancaire ou un téléphone portable pour des transactions financières	0,794	0,016	2 786	3 099	2,140	0,021	0,761	0,827
D'accord avec, au moins, une des raisons spécifiées justifiant qu'un mari puisse battre sa femme	0,113	0,010	2 786	3 099	1,609	0,086	0,093	0,132

Tableau B.4 Erreurs de sondage : Échantillon Rural, EDS-C Sénégal 2023

VARIABLE	M	ET	N	N'	DEFT	ET/M	M-2ET	M+2ET
MÉNAGES								
Électricité principale source d'éclairage	0,565	0,024	43 910	39 210	2,761	0,042	0,517	0,613
Dépendance principale à l'égard de combustibles et de technologies propres pour la cuisine, le chauffage d'appoint et l'éclairage	0,066	0,009	43 910	39 210	2,324	0,139	0,048	0,084
Naissances enregistrées à l'état civil	0,757	0,014	6 888	6 029	1,755	0,018	0,730	0,784
Possession d'au moins une MII	0,715	0,013	4 539	4 142	1,995	0,019	0,689	0,742
Possession d'au moins une MII pour deux personnes	0,341	0,012	4 539	4 142	1,638	0,034	0,318	0,364
Source améliorée d'eau de boisson	0,833	0,014	43 910	39 210	2,116	0,017	0,805	0,861
Au moins un service élémentaire en eau de boisson	0,790	0,016	43 910	39 210	2,138	0,020	0,759	0,821
Disponibilité d'eau à boire en quantités suffisantes	0,592	0,015	43 910	39 210	1,700	0,025	0,563	0,622
Installation sanitaire améliorée	0,642	0,018	43 910	39 210	2,121	0,027	0,607	0,678
Au moins un service élémentaire d'assainissement	0,539	0,017	43 910	39 210	1,972	0,032	0,504	0,573
Utilisant défécation en plein air	0,129	0,011	43 910	39 210	1,978	0,084	0,107	0,151
Utilisant une installation pour le lavage des mains avec du savon et de l'eau	0,200	0,012	41 306	37 089	1,708	0,062	0,175	0,225
FEMMES								
Aucune instruction	0,579	0,015	9 112	8 460	2,845	0,025	0,549	0,608
Niveau d'instruction secondaire ou plus	0,247	0,012	9 112	8 460	2,704	0,049	0,223	0,272
Alphabétisée	0,360	0,014	9 112	8 460	2,756	0,039	0,332	0,387
Utilisation de l'internet dans les 12 derniers mois	0,522	0,014	9 112	8 460	2,658	0,027	0,494	0,550
Consommation actuelle de tabac	0,006	0,001	9 112	8 460	1,404	0,192	0,004	0,008
Taux de fécondité par âge (15-19) (derniers 3 ans)	92,061	5,270	6 423	5 886	1,473	0,057	81,521	102,601
Indice synthétique de fécondité (derniers 3 ans)	4,687	0,109	25 322	23 498	1,652	0,023	4,469	4,905
Actuellement enceinte	0,073	0,003	9 112	8 460	1,220	0,046	0,066	0,080
Nombre moyen d'enfants nés vivants des femmes de 40-49 ans	5,657	0,116	1 385	1 325	1,675	0,020	5,425	5,889
Intervalle intergénérisque médian	35,724	0,360	5 302	4 627	1,459	0,010	35,003	36,445
Ne veut plus d'enfant	0,182	0,006	6 812	6 170	1,378	0,035	0,169	0,195
Nombre idéal d'enfants	5,691	0,089	7 572	7 088	2,906	0,016	5,513	5,869
Indice synthétique de fécondité désiré (derniers 3 ans)	4,161	0,108	25 322	23 498	1,736	0,026	3,944	4,378
Utilise actuellement une méthode contraceptive	0,204	0,009	6 812	6 170	1,873	0,045	0,186	0,223
Utilise actuellement une méthode moderne	0,199	0,009	6 812	6 170	1,842	0,045	0,181	0,217
Utilise actuellement la pilule	0,015	0,002	6 812	6 170	1,549	0,155	0,010	0,019
Utilise actuellement les injectables	0,068	0,006	6 812	6 170	1,995	0,089	0,056	0,081
Utilise actuellement les implants	0,097	0,005	6 812	6 170	1,382	0,051	0,087	0,107
Utilise actuellement le condom masculin	0,002	0,001	6 812	6 170	1,537	0,469	0,000	0,003
Utilise actuellement une méthode traditionnelle	0,005	0,001	6 812	6 170	1,288	0,216	0,003	0,007
Besoins non satisfaits pour espacer	0,150	0,006	6 812	6 170	1,309	0,038	0,138	0,161
Besoins non satisfaits pour limiter	0,051	0,004	6 812	6 170	1,313	0,069	0,044	0,058
Total des besoins non satisfaits	0,201	0,007	6 812	6 170	1,448	0,035	0,187	0,215
Demande satisfaite par des méthodes modernes (femmes en union)	0,491	0,016	2 671	2 499	1,680	0,033	0,459	0,523
Demande satisfaite par des méthodes modernes (l'ensemble des femmes)	0,495	0,015	2 779	2 575	1,626	0,031	0,464	0,526
Participation dans la prise de décision sur la planification familiale	0,538	0,014	6 812	6 170	2,341	0,026	0,510	0,566
Non exposée à aucun des huit médias	0,485	0,015	9 112	8 460	2,862	0,031	0,455	0,515
Quotient de mortalité néonatale (derniers 0-4 ans)	26,213	2,574	6 819	6 005	1,168	0,098	21,066	31,360
Quotient de mortalité post-néonatale (derniers 0-4 ans)	9,198	1,461	6 801	6 002	1,207	0,159	6,276	12,121
Quotient de mortalité infantile (derniers 0-4 ans)	35,411	2,861	6 823	6 007	1,135	0,081	29,689	41,133
Quotient de mortalité juvénile (derniers 0-4 ans)	10,407	1,523	6 853	6 064	1,180	0,146	7,361	13,452
Quotient de mortalité infanto-juvénile (derniers 0-4 ans)	45,449	3,300	6 854	6 034	1,134	0,073	38,850	52,048
Taux de mortalité périnatale	37,063	2,772	6 892	6 076	1,114	0,075	31,519	42,608
Taux de mortalité néonatale précoce	16,423	1,693	6 892	6 076	1,034	0,103	13,036	19,809
A reçu des soins prénatals par un prestataire de santé qualifié	0,969	0,006	2 646	2 283	1,911	0,007	0,956	0,982
4 visites prénatales ou plus	0,662	0,015	2 646	2 283	1,633	0,023	0,632	0,692
8 visites prénatales ou plus	0,037	0,006	2 646	2 283	1,705	0,169	0,025	0,050
A pris des suppléments contenant du fer	0,942	0,007	2 646	2 283	1,527	0,007	0,929	0,956
Mères protégées contre le tétanos pour la dernière naissance	0,568	0,016	2 646	2 283	1,688	0,029	0,535	0,600
A accouché dans un établissement de santé (naissances vivantes)	0,888	0,013	2 726	2 354	2,104	0,015	0,861	0,914
A accouché avec l'assistance d'un prestataire de santé qualifié (naissances vivantes)	0,903	0,011	2 726	2 354	1,936	0,013	0,880	0,926
A accouché par césarienne (naissances vivantes)	0,093	0,008	2 726	2 354	1,352	0,087	0,077	0,109
Femmes ayant reçu des soins postnatals dans les 2 premiers jours	0,796	0,013	2 646	2 283	1,605	0,016	0,771	0,821
Nouveau-nés ayant reçu des soins postnatals dans les 2 premiers jours	0,769	0,014	2 646	2 283	1,680	0,018	0,742	0,797
Un problème d'accès aux soins de santé	0,732	0,015	9 112	8 460	3,174	0,020	0,703	0,761
A déjà eu un carnet de vaccination	0,960	0,008	1 311	1 130	1,457	0,008	0,944	0,976
A reçu le vaccin du BCG	0,909	0,010	1 311	1 130	1,229	0,011	0,889	0,929
A reçu [DTC-HepB-Hib] (3 doses)	0,826	0,014	1 311	1 130	1,281	0,017	0,798	0,854
A reçu le vaccin contre le pneumocoque (3 doses)	0,810	0,014	1 311	1 130	1,245	0,017	0,782	0,838
A reçu le vaccin contre la rougeole (MCV 12-23)	0,749	0,017	1 311	1 130	1,369	0,023	0,715	0,784
A reçu le vaccin contre la rougeole (MCV 24-35)	0,643	0,020	1 210	1 107	1,474	0,032	0,602	0,683

À suivre...

Tableau B.4—Suite

VARIABLE	M	ET	N	N'	DEFT	ET/M	M-2ET	M+2ET
A recherché un traitement pour la diarrhée	0,440	0,021	1 218	1 143	1,438	0,048	0,398	0,482
Traité avec des SRO	0,340	0,019	1 218	1 143	1,335	0,055	0,303	0,377
Taille-pour-âge (-3ET)	0,053	0,005	3 232	2 835	1,198	0,094	0,043	0,063
Taille-pour-âge (-2ET)	0,209	0,011	3 232	2 835	1,359	0,051	0,187	0,230
Poids-pour-taille (-2ET)	0,122	0,009	3 317	2 914	1,370	0,070	0,105	0,139
Poids-pour-taille (+2ET)	0,006	0,001	3 317	2 914	0,955	0,219	0,003	0,008
Poids-pour-âge (-2ET)	0,199	0,009	3 261	2 859	1,141	0,044	0,182	0,217
Exclusivement allaité	0,370	0,025	667	585	1,312	0,066	0,321	0,419
Diversité alimentaire minimale (enfants 6–23 mois)	0,230	0,013	1 882	1 615	1,372	0,058	0,203	0,256
Diversification alimentaire minimum (femmes 15–49)	0,603	0,013	9 112	8 460	2,605	0,022	0,576	0,630
Enfant a dormi sous une MII la nuit précédente	0,411	0,015	7 053	6 162	1,679	0,035	0,382	0,441
Femme enceinte a dormi sous une MII la nuit précédente	0,446	0,026	718	609	1,259	0,059	0,394	0,499
A reçu trois doses ou plus de SP/Fansidar	0,360	0,015	2 646	2 283	1,654	0,043	0,329	0,390
Enfant a eu de la fièvre dans les 2 semaines précédentes	0,189	0,008	6 511	5 743	1,606	0,044	0,172	0,206
Enfant a eu un prélèvement de sang au doigt/talon	0,145	0,015	1 114	1 085	1,370	0,101	0,116	0,174
Enfant a pris une CTA	0,232	0,079	62	72	1,708	0,340	0,074	0,389
Comportements discriminatoires à l'égard de personnes vivant avec le VIH	0,689	0,014	7 608	7 334	2,677	0,021	0,660	0,717
Utilisation du condom aux derniers rapports sexuels	0,207	0,034	128	88	0,957	0,166	0,138	0,275
A déjà été testée pour le VIH et a reçu les résultats du dernier test	0,037	0,003	9 112	8 460	1,423	0,076	0,032	0,043
A travaillé au cours des 12 derniers mois	0,372	0,014	6 812	6 170	2,422	0,038	0,344	0,401
A travaillé au cours des 12 derniers mois, mais n'a pas été rémunérée	0,186	0,018	2 360	2 297	2,188	0,094	0,150	0,221
Possession d'un téléphone portable	0,673	0,008	9 112	8 460	1,720	0,013	0,657	0,690
Possède et utilise un compte bancaire ou un téléphone portable pour des transactions financières	0,481	0,014	9 112	8 460	2,579	0,028	0,454	0,508
Participe dans la prise de décision (les trois décisions)	0,209	0,011	6 812	6 170	2,326	0,055	0,186	0,232
D'accord avec, au moins, une des raisons spécifiées justifiant qu'un mari puisse battre sa femme	0,248	0,011	9 112	8 460	2,482	0,045	0,226	0,271
Prend ses propres décisions concernant les relations sexuelles, l'utilisation contraceptive et les soins de santé reproductive	0,055	0,006	6 812	6 170	2,202	0,111	0,043	0,067
HOMMES								
Aucune instruction	0,509	0,023	2 896	2 572	2,502	0,046	0,462	0,555
Niveau d'instruction secondaire ou plus	0,321	0,022	2 896	2 572	2,579	0,070	0,276	0,365
Alphabétisation	0,533	0,021	2 896	2 572	2,274	0,040	0,491	0,575
Utilisation de l'internet au cours des 12 derniers mois	0,646	0,018	2 896	2 572	2,002	0,028	0,611	0,682
Consommation actuelle de tabac	0,083	0,007	2 896	2 572	1,299	0,080	0,069	0,096
Ne veut plus d'enfant	0,073	0,013	1 328	1 096	1,781	0,174	0,048	0,099
Comportements discriminatoires à l'égard de personnes vivant avec le VIH	0,739	0,018	2 552	2 261	2,018	0,024	0,704	0,774
Utilisation du condom aux derniers rapports sexuels	0,621	0,047	258	195	1,558	0,076	0,527	0,716
A déjà été testé pour le VIH et a reçu les résultats du dernier test	0,007	0,002	2 896	2 572	1,065	0,236	0,004	0,010
Circoncision	0,982	0,003	2 896	2 572	1,278	0,003	0,975	0,988
Possession d'un téléphone portable	0,829	0,011	2 896	2 572	1,522	0,013	0,807	0,850
Possède et utilise un compte bancaire ou un téléphone portable pour des transactions financières	0,643	0,012	2 896	2 572	1,364	0,019	0,618	0,667
D'accord avec, au moins, une des raisons spécifiées justifiant qu'un mari puisse battre sa femme	0,135	0,011	2 896	2 572	1,779	0,084	0,113	0,158

Tableau B.5 Erreurs de sondage: Échantillon Dakar, EDS-C Sénégal 2023

VARIABLE	M	ET	N	N'	DEFT	ET/M	M-2ET	M+2ET
MÉNAGES								
Naissances enregistrées à l'état civil	0,929	0,015	649	1 775	1,246	0,016	0,900	0,959
Possession d'au moins une MII	0,358	0,024	902	2 411	1,480	0,066	0,311	0,406
Possession d'au moins une MII pour deux personnes	0,121	0,017	902	2 411	1,531	0,138	0,087	0,154
Au moins un service élémentaire en eau de boisson	0,982	0,007	6 030	16 107	1,002	0,007	0,968	0,996
Disponibilité d'eau à boire en quantités suffisantes	0,624	0,029	6 030	16 107	1,385	0,046	0,567	0,682
Au moins un service élémentaire d'assainissement	0,733	0,024	6 030	16 107	1,436	0,033	0,685	0,781
Utilisant défécation en plein air	0,000	0,000	6 030	16 107	1,038	0,998	0,000	0,001
Utilisant une installation pour le lavage des mains avec du savon et de l'eau	0,474	0,037	5 746	15 477	1,664	0,077	0,401	0,548
FEMMES								
Aucune instruction	0,258	0,022	1 413	4 209	1,891	0,085	0,214	0,302
Niveau d'instruction secondaire ou plus	0,484	0,023	1 413	4 209	1,754	0,048	0,438	0,531
Alphabétisée	0,689	0,018	1 413	4 209	1,482	0,027	0,653	0,726
Utilisation de l'internet dans les 12 derniers mois	0,877	0,012	1 413	4 209	1,384	0,014	0,852	0,901
Consommation actuelle de tabac	0,009	0,003	1 413	4 209	1,025	0,282	0,004	0,015
Indice synthétique de fécondité (derniers 3 ans)	3,140	0,147	3 973	11 840	1,152	0,047	2,845	3,434
Actuellement enceinte	0,031	0,006	1 413	4 209	1,267	0,188	0,019	0,043
Nombre moyen d'enfants nés vivants des femmes de 40–49 ans	3,761	0,181	245	711	1,263	0,048	3,399	4,123
Intervalle intergénésiq ue médian	42,685	2,048	440	1 305	1,373	0,048	38,589	46,780
Ne veut plus d'enfant	0,174	0,013	750	2 257	0,953	0,076	0,147	0,200
Nombre idéal d'enfants	4,332	0,078	1 173	3 420	1,598	0,018	4,176	4,488
Indice synthétique de fécondité désiré (derniers 3 ans)	2,848	0,152	3 973	11 840	1,161	0,054	2,543	3,153
Utilise actuellement une méthode contraceptive	0,381	0,027	750	2 257	1,520	0,071	0,327	0,435
Utilise actuellement une méthode moderne	0,364	0,025	750	2 257	1,444	0,070	0,313	0,415
Utilise actuellement la pilule	0,080	0,010	750	2 257	0,970	0,120	0,061	0,100
Utilise actuellement les injectables	0,105	0,018	750	2 257	1,646	0,176	0,068	0,142
Utilise actuellement les implants	0,110	0,014	750	2 257	1,256	0,131	0,081	0,138
Utilise actuellement le condom masculin	0,008	0,003	750	2 257	0,939	0,372	0,002	0,015
Utilise actuellement une méthode traditionnelle	0,017	0,006	750	2 257	1,309	0,362	0,005	0,030
Besoins non satisfaits pour espacer	0,135	0,016	750	2 257	1,246	0,115	0,104	0,167
Besoins non satisfaits pour limiter	0,043	0,010	750	2 257	1,315	0,225	0,024	0,063
Total des besoins non satisfaits	0,179	0,022	750	2 257	1,592	0,125	0,134	0,224
Demande satisfaite par des méthodes modernes (femmes en union)	0,650	0,038	422	1 264	1,636	0,059	0,574	0,726
Demande satisfaite par des méthodes modernes (l'ensemble des femmes)	0,655	0,037	452	1 337	1,635	0,056	0,581	0,728
Participation dans la prise de décision sur la planification familiale	0,814	0,019	750	2 257	1,357	0,024	0,775	0,853
Non exposée à aucun des huit médias	0,416	0,019	1 413	4 209	1,443	0,045	0,378	0,454
Quotient de mortalité néonatale (derniers 0–9 ans)	15,713	3,945	1 212	3 601	0,965	0,251	7,822	23,603
Quotient de mortalité post-néonatale (derniers 0–9 ans)	4,210	2,108	1 218	3 619	1,148	0,501	0,000	8,425
Quotient de mortalité infantile (derniers 0–9 ans)	19,922	4,539	1 212	3 601	1,002	0,228	10,845	28,999
Quotient de mortalité juvénile (derniers 0–9 ans)	5,252	2,136	1 207	3 597	1,008	0,407	0,980	9,525
Quotient de mortalité infanto-juvénile (derniers 0–9 ans)	25,070	5,066	1 212	3 601	1,064	0,202	14,938	35,202
Taux de mortalité périnatale	23,071	8,376	648	1 952	1,446	0,363	6,319	39,823
Taux de mortalité périnatale	13,556	4,657	648	1 952	1,040	0,344	4,242	22,871
Taux de mortalité néonatale précoce	9,631	4,612	641	1 929	1,206	0,479	0,407	18,856
A reçu des soins prénatals par un prestataire de santé qualifié	0,983	0,012	246	748	1,425	0,012	0,960	1,000
4 visites prénatales ou plus	0,713	0,037	246	748	1,265	0,051	0,640	0,786
8 visites prénatales ou plus	0,142	0,031	246	748	1,387	0,218	0,080	0,204
A pris des suppléments contenant du fer	0,955	0,021	246	748	1,556	0,022	0,914	0,996
Mères protégées contre le tétanos pour la dernière naissance	0,655	0,047	246	748	1,527	0,071	0,562	0,748
A accouché dans un établissement de santé (naissances vivantes)	0,989	0,010	258	780	1,580	0,010	0,968	1,000
A accouché avec l'assistance d'un prestataire de santé qualifié (naissances vivantes)	0,998	0,002	258	780	0,682	0,002	0,995	1,000
A accouché par césarienne (naissances vivantes)	0,184	0,031	258	780	1,240	0,169	0,122	0,247
Femmes ayant reçu des soins postnatals dans les 2 premiers jours	0,941	0,016	246	748	1,041	0,017	0,910	0,972
Nouveau-nés ayant reçu des soins postnatals dans les 2 premiers jours	0,842	0,022	246	748	0,957	0,027	0,797	0,886
Un problème d'accès aux soins de santé	0,703	0,036	1 413	4 209	2,992	0,052	0,630	0,776
A déjà eu un carnet de vaccination	0,990	0,007	137	441	0,905	0,007	0,975	1,000
A reçu le vaccin du BCG	0,934	0,022	137	441	1,098	0,024	0,889	0,979
A reçu [DTc-HepB-Hib] (3 doses)	0,849	0,028	137	441	0,942	0,033	0,794	0,905
A reçu le vaccin contre le pneumocoque (3 doses)	0,811	0,045	137	441	1,389	0,055	0,721	0,900
A reçu le vaccin contre la rougeole (MCV 12–23)	0,789	0,038	137	441	1,135	0,048	0,712	0,865
A reçu le vaccin contre la rougeole (MCV 24–35)	0,655	0,052	120	370	1,183	0,080	0,551	0,760
A recherché un traitement pour la diarrhée	0,391	0,050	168	523	1,288	0,127	0,292	0,491
Traité avec des SRO	0,231	0,059	168	523	1,847	0,257	0,112	0,349
Taille-pour-âge (-3ET)	0,011	0,007	308	840	1,130	0,604	0,000	0,025
Taille-pour-âge (-2ET)	0,104	0,015	308	840	0,874	0,142	0,074	0,133
Poids-pour-taille (-2ET)	0,050	0,015	309	842	1,239	0,304	0,020	0,081
Poids-pour-taille (+2ET)	0,031	0,022	309	842	1,560	0,698	0,000	0,075
Poids-pour-âge (-2ET)	0,074	0,016	308	840	0,996	0,209	0,043	0,106
Exclusivement allaité	0,292	0,068	64	180	1,179	0,232	0,157	0,428
Diversité alimentaire minimale (enfants 6–23 mois)	0,330	0,051	176	554	1,418	0,153	0,229	0,431

À suivre...

Tableau B.5 — Suite

VARIABLE	M	ET	N	N'	DEFT	ET/M	M-2ET	M+2ET
Diversification alimentaire minimum (femmes 15–49)	0,669	0,016	1 413	4 209	1,271	0,024	0,637	0,701
Enfant a dormi sous une MII la nuit précédente	0,172	0,025	667	1 825	1,360	0,148	0,121	0,223
Femme enceinte a dormi sous une MII la nuit précédente	0,102	0,032	48	120	0,699	0,312	0,038	0,165
A reçu trois doses ou plus de SP/Fansidar	0,446	0,033	246	748	1,029	0,073	0,380	0,511
Enfant a eu de la fièvre dans les 2 semaines précédentes	0,277	0,019	624	1 882	1,019	0,068	0,239	0,314
Enfant a eu un prélèvement de sang au doigt/talon	0,145	0,026	181	520	0,969	0,176	0,094	0,196
Enfant a pris une CTA	0,000	0,000	2	6	na	na	0,000	0,000
Comportements discriminatoires à l'égard de personnes vivant avec le VIH	0,458	0,017	1 354	4 035	1,270	0,038	0,424	0,493
Utilisation du condom aux derniers rapports sexuels	0,525	0,097	28	70	1,011	0,185	0,330	0,719
A déjà été testée pour le VIH et a reçu les résultats du dernier test	0,040	0,007	1 413	4 209	1,364	0,177	0,026	0,055
A travaillé au cours des 12 derniers mois	0,630	0,019	750	2 257	1,102	0,031	0,592	0,669
A travaillé au cours des 12 derniers mois, mais n'a pas été rémunérée	0,058	0,015	475	1 423	1,422	0,265	0,027	0,088
Possession d'un téléphone portable	0,868	0,011	1 413	4 209	1,226	0,013	0,846	0,890
Possède et utilise un compte bancaire ou un téléphone portable pour des transactions financières	0,809	0,019	1 413	4 209	1,857	0,024	0,770	0,848
Participe dans la prise de décision (les trois décisions)	0,337	0,042	750	2 257	2,445	0,126	0,252	0,422
D'accord avec, au moins, une des raisons spécifiées justifiant qu'un mari puisse battre sa femme	0,119	0,012	1 413	4 209	1,435	0,104	0,095	0,144
Prend ses propres décisions concernant les relations sexuelles, l'utilisation contraceptive et les soins de santé reproductive	0,126	0,015	750	2 257	1,215	0,117	0,096	0,155
HOMMES								
Aucune instruction	0,253	0,026	600	1 732	1,439	0,101	0,202	0,304
Niveau d'instruction secondaire ou plus	0,536	0,027	600	1 732	1,339	0,051	0,481	0,591
Alphabétisation	0,810	0,020	600	1 732	1,264	0,025	0,769	0,850
Utilisation de l'internet au cours des 12 derniers mois	0,877	0,014	600	1 732	1,029	0,016	0,849	0,904
Consommation actuelle de tabac	0,124	0,016	600	1 732	1,181	0,128	0,092	0,156
Ne veut plus d'enfant	0,068	0,023	210	597	1,307	0,336	0,022	0,114
Comportements discriminatoires à l'égard de personnes vivant avec le VIH	0,558	0,040	581	1 679	1,959	0,073	0,477	0,639
Utilisation du condom aux derniers rapports sexuels	0,798	0,062	74	216	1,304	0,077	0,675	0,921
A déjà été testé pour le VIH et a reçu les résultats du dernier test	0,008	0,004	600	1 732	1,131	0,505	0,000	0,017
Circoncision	0,996	0,002	600	1 732	0,862	0,002	0,992	1,000
Possession d'un téléphone portable	0,937	0,010	600	1 732	1,021	0,011	0,917	0,957
Possède et utilise un compte bancaire ou un téléphone portable pour des transactions financières	0,809	0,027	600	1 732	1,657	0,033	0,756	0,863
D'accord avec, au moins, une des raisons spécifiées justifiant qu'un mari puisse battre sa femme	0,106	0,015	600	1 732	1,232	0,146	0,075	0,137

Tableau B.6 Erreurs de sondage: Échantillon Ziguinchor, EDS-C Sénégal 2023

VARIABLE	M	ET	N	N'	DEFT	ET/M	M-2ET	M+2ET
MÉNAGES								
Naissances enregistrées à l'état civil	0,906	0,017	416	307	1,099	0,018	0,873	0,940
Possession d'au moins une MII	0,751	0,024	551	393	1,289	0,032	0,704	0,799
Possession d'au moins une MII pour deux personnes	0,542	0,028	551	393	1,323	0,052	0,486	0,599
Au moins un service élémentaire en eau de boisson	0,681	0,056	3 823	2 697	2,329	0,082	0,570	0,792
Disponibilité d'eau à boire en quantités suffisantes	0,788	0,032	3 823	2 697	1,465	0,040	0,724	0,851
Au moins un service élémentaire d'assainissement	0,476	0,050	3 823	2 697	1,946	0,105	0,376	0,576
Utilisant défécation en plein air	0,012	0,006	3 823	2 697	1,328	0,522	0,000	0,024
Utilisant une installation pour le lavage des mains avec du savon et de l'eau	0,260	0,025	3 735	2 625	1,103	0,095	0,211	0,309
FEMMES								
Aucune instruction	0,197	0,024	807	550	1,722	0,123	0,149	0,246
Niveau d'instruction secondaire ou plus	0,621	0,025	807	550	1,433	0,039	0,572	0,670
Alphabétisée	0,756	0,027	807	550	1,795	0,036	0,702	0,810
Utilisation de l'internet dans les 12 derniers mois	0,748	0,027	807	550	1,787	0,037	0,693	0,802
Consommation actuelle de tabac	0,007	0,003	807	550	1,030	0,432	0,001	0,013
Indice synthétique de fécondité (derniers 3 ans)	3,710	0,215	2 235	1 518	0,830	0,058	3,279	4,141
Actuellement enceinte	0,043	0,008	807	550	1,139	0,189	0,027	0,059
Nombre moyen d'enfants nés vivants des femmes de 40-49 ans	4,716	0,263	143	96	1,285	0,056	4,189	5,243
Intervalle intergénésiq ue médian	41,295	1,313	305	234	0,997	0,032	38,669	43,921
Ne veut plus d'enfant	0,192	0,024	391	281	1,189	0,124	0,145	0,239
Nombre idéal d'enfants	4,648	0,094	714	476	1,316	0,020	4,461	4,836
Indice synthétique de fécondité désiré (derniers 3 ans)	3,069	0,170	2 235	1 518	0,805	0,055	2,730	3,408
Utilise actuellement une méthode contraceptive	0,244	0,031	391	281	1,434	0,128	0,182	0,307
Utilise actuellement une méthode moderne	0,233	0,028	391	281	1,300	0,120	0,177	0,289
Utilise actuellement la pilule	0,010	0,005	391	281	1,028	0,511	0,000	0,021
Utilise actuellement les injectables	0,044	0,011	391	281	1,060	0,251	0,022	0,066
Utilise actuellement les implants	0,144	0,017	391	281	0,946	0,117	0,110	0,178
Utilise actuellement le condom masculin	0,003	0,003	391	281	1,117	0,964	0,000	0,010
Utilise actuellement une méthode traditionnelle	0,012	0,005	391	281	1,013	0,474	0,001	0,023
Besoins non satisfaits pour espacer	0,161	0,023	391	281	1,224	0,142	0,115	0,206
Besoins non satisfaits pour limiter	0,042	0,011	391	281	1,081	0,261	0,020	0,064
Total des besoins non satisfaits	0,203	0,030	391	281	1,467	0,147	0,143	0,263
Demande satisfaite par des méthodes modernes (femmes en union)	0,520	0,050	179	126	1,318	0,096	0,421	0,620
Demande satisfaite par des méthodes modernes (l'ensemble des femmes)	0,572	0,039	239	165	1,214	0,068	0,494	0,649
Participation dans la prise de décision sur la planification familiale	0,724	0,038	391	281	1,660	0,052	0,649	0,799
Non exposée à aucun des huit médias	0,444	0,055	807	550	3,115	0,123	0,334	0,554
Quotient de mortalité néonatale (derniers 0-9 ans)	9,321	3,222	781	581	0,993	0,346	2,878	15,764
Quotient de mortalité post-néonatale (derniers 0-9 ans)	7,483	5,705	779	580	1,389	0,762	0,000	18,893
Quotient de mortalité infantile (derniers 0-9 ans)	16,804	5,905	781	581	1,144	0,351	4,995	28,613
Quotient de mortalité juvénile (derniers 0-9 ans)	2,829	1,766	776	576	0,975	0,624	0,000	6,361
Quotient de mortalité infanto-juvénile (derniers 0-9 ans)	19,585	6,329	781	581	1,139	0,323	6,927	32,244
Taux de mortalité périnatale	25,631	8,666	405	303	1,050	0,338	8,299	42,963
Taux de mortinatalité	14,151	7,697	405	303	1,160	0,544	0,000	29,545
Taux de mortalité néonatale précoce	11,690	5,063	396	298	0,984	0,433	1,565	21,816
A reçu des soins prénatals par un prestataire de santé qualifié	0,980	0,012	152	111	1,056	0,012	0,956	1,000
4 visites prénatales ou plus	0,743	0,037	152	111	1,042	0,050	0,669	0,817
8 visites prénatales ou plus	0,106	0,033	152	111	1,333	0,316	0,039	0,173
A pris des suppléments contenant du fer	0,976	0,012	152	111	0,928	0,012	0,953	0,999
Mères protégées contre le tétanos pour la dernière naissance	0,445	0,046	152	111	1,127	0,103	0,354	0,536
A accouché dans un établissement de santé (naissances vivantes)	0,963	0,019	156	113	1,297	0,020	0,924	1,000
A accouché avec l'assistance d'un prestataire de santé qualifié (naissances vivantes)	0,988	0,008	156	113	0,946	0,008	0,972	1,000
A accouché par césarienne (naissances vivantes)	0,063	0,019	156	113	0,930	0,297	0,026	0,100
Femmes ayant reçu des soins postnatals dans les 2 premiers jours	0,885	0,026	152	111	1,003	0,029	0,833	0,937
Nouveau-nés ayant reçu des soins postnatals dans les 2 premiers jours	0,765	0,042	152	111	1,226	0,055	0,681	0,850
Un problème d'accès aux soins de santé	0,649	0,037	807	550	2,225	0,058	0,574	0,724
A déjà eu un carnet de vaccination	1,000	0,000	68	52	na	0,000	1,000	1,000
A reçu le vaccin du BCG	0,965	0,023	68	52	1,086	0,024	0,919	1,000
A reçu [DTC-HepB-Hib] (3 doses)	0,911	0,043	68	52	1,284	0,047	0,826	0,996
A reçu le vaccin contre le pneumocoque (3 doses)	0,880	0,035	68	52	0,921	0,040	0,810	0,949
A reçu le vaccin contre la rougeole (MCV 12-23)	0,830	0,056	68	52	1,281	0,068	0,718	0,942
A reçu le vaccin contre la rougeole (MCV 24-35)	0,641	0,070	74	54	1,280	0,109	0,502	0,781
A recherché un traitement pour la diarrhée	0,475	0,092	58	39	1,363	0,194	0,291	0,660
Traité avec des SRO	0,444	0,074	58	39	1,093	0,166	0,297	0,591
Taille-pour-âge (-3ET)	0,006	0,004	206	150	0,774	0,690	0,000	0,014
Taille-pour-âge (-2ET)	0,103	0,017	206	150	0,768	0,163	0,070	0,137
Poids-pour-taille (-2ET)	0,051	0,015	207	151	0,943	0,286	0,022	0,080
Poids-pour-taille (+2ET)	0,010	0,006	207	151	0,914	0,619	0,000	0,023
Poids-pour-âge (-2ET)	0,084	0,017	206	150	0,914	0,204	0,050	0,119
Exclusivement allaité	0,251	0,067	45	31	1,030	0,269	0,116	0,385
Diversité alimentaire minimale (enfants 6-23 mois)	0,136	0,044	104	78	1,308	0,326	0,047	0,225

À suivre...

Tableau B.6—Suite

VARIABLE	M	ET	N	N'	DEFT	ET/M	M-2ET	M+2ET
Diversification alimentaire minimum (femmes 15–49)	0,589	0,036	807	550	2,094	0,062	0,516	0,662
Enfant a dormi sous une MII la nuit précédente	0,531	0,039	426	317	1,287	0,074	0,453	0,610
Femme enceinte a dormi sous une MII la nuit précédente	0,583	0,096	32	23	1,039	0,164	0,391	0,775
A reçu trois doses ou plus de SP/Fansidar	0,555	0,071	152	111	1,746	0,128	0,413	0,698
Enfant a eu de la fièvre dans les 2 semaines précédentes	0,148	0,027	389	294	1,453	0,185	0,093	0,202
Enfant a eu un prélèvement de sang au doigt/talon	0,275	0,075	65	43	1,243	0,274	0,124	0,425
Enfant a pris une CTA	0,262	0,158	4	2	0,620	0,604	0,000	0,578
Comportements discriminatoires à l'égard de personnes vivant avec le VIH	0,522	0,032	734	490	1,705	0,060	0,459	0,585
Utilisation du condom aux derniers rapports sexuels	0,161	0,042	78	48	1,003	0,261	0,077	0,245
A déjà été testée pour le VIH et a reçu les résultats du dernier test	0,051	0,009	807	550	1,169	0,178	0,033	0,069
A travaillé au cours des 12 derniers mois	0,457	0,036	391	281	1,426	0,079	0,385	0,529
A travaillé au cours des 12 derniers mois, mais n'a pas été rémunérée	0,300	0,040	188	128	1,198	0,134	0,220	0,381
Possession d'un téléphone portable	0,773	0,021	807	550	1,426	0,027	0,731	0,815
Possède et utilise un compte bancaire ou un téléphone portable pour des transactions financières	0,554	0,027	807	550	1,568	0,050	0,499	0,608
Participe dans la prise de décision (les trois décisions)	0,447	0,045	391	281	1,782	0,101	0,357	0,537
D'accord avec, au moins, une des raisons spécifiées justifiant qu'un mari puisse battre sa femme	0,087	0,014	807	550	1,390	0,158	0,060	0,115
Prend ses propres décisions concernant les relations sexuelles, l'utilisation contraceptive et les soins de santé reproductive	0,198	0,026	391	281	1,267	0,129	0,147	0,249
HOMMES								
Aucune instruction	0,065	0,022	349	225	1,673	0,341	0,021	0,110
Niveau d'instruction secondaire ou plus	0,729	0,032	349	225	1,355	0,044	0,664	0,793
Alphabétisation	0,914	0,021	349	225	1,376	0,023	0,873	0,956
Utilisation de l'internet au cours des 12 derniers mois	0,834	0,028	349	225	1,407	0,034	0,777	0,890
Consommation actuelle de tabac	0,141	0,019	349	225	1,008	0,133	0,103	0,179
Ne veut plus d'enfant	0,084	0,026	97	68	0,922	0,310	0,032	0,136
Comportements discriminatoires à l'égard de personnes vivant avec le VIH	0,637	0,025	335	217	0,954	0,039	0,586	0,687
Utilisation du condom aux derniers rapports sexuels	0,770	0,060	93	62	1,352	0,077	0,651	0,889
A déjà été testé pour le VIH et a reçu les résultats du dernier test	0,009	0,006	349	225	1,083	0,594	0,000	0,021
Circoncision	0,999	0,001	349	225	0,675	0,001	0,996	1,000
Possession d'un téléphone portable	0,874	0,023	349	225	1,282	0,026	0,829	0,920
Possède et utilise un compte bancaire ou un téléphone portable pour des transactions financières	0,812	0,018	349	225	0,879	0,023	0,775	0,849
D'accord avec, au moins, une des raisons spécifiées justifiant qu'un mari puisse battre sa femme	0,078	0,014	349	225	1,006	0,185	0,049	0,107

Tableau B.7 Erreurs de sondage: Échantillon Diourbel, EDS-C Sénégal 2023

VARIABLE	M	ET	N	N'	DEFT	ET/M	M-2ET	M+2ET
MÉNAGES								
Naissances enregistrées à l'état civil	0,702	0,039	799	1 111	1,641	0,056	0,624	0,780
Possession d'au moins une MII	0,672	0,036	589	804	1,860	0,054	0,599	0,744
Possession d'au moins une MII pour deux personnes	0,334	0,025	589	804	1,300	0,076	0,284	0,385
Au moins un service élémentaire en eau de boisson	0,935	0,019	5 335	7 288	1,638	0,020	0,897	0,973
Disponibilité d'eau à boire en quantités suffisantes	0,544	0,039	5 335	7 288	1,606	0,072	0,465	0,622
Au moins un service élémentaire d'assainissement	0,758	0,043	5 335	7 288	2,145	0,056	0,673	0,844
Utilisant défécation en plein air	0,066	0,023	5 335	7 288	2,113	0,354	0,019	0,112
Utilisant une installation pour le lavage des mains avec du savon et de l'eau	0,255	0,037	4 955	6 752	1,690	0,145	0,181	0,329
FEMMES								
Aucune instruction	0,657	0,022	1 282	1 752	1,655	0,033	0,613	0,701
Niveau d'instruction secondaire ou plus	0,188	0,014	1 282	1 752	1,239	0,072	0,161	0,215
Alphabétisée	0,307	0,019	1 282	1 752	1,482	0,062	0,269	0,345
Utilisation de l'internet dans les 12 derniers mois	0,689	0,032	1 282	1 752	2,446	0,046	0,626	0,753
Consommation actuelle de tabac	0,005	0,002	1 282	1 752	1,195	0,453	0,001	0,010
Indice synthétique de fécondité (derniers 3 ans)	4,137	0,266	3 528	4 841	1,755	0,064	3,605	4,669
Actuellement enceinte	0,059	0,006	1 282	1 752	0,935	0,104	0,047	0,071
Nombre moyen d'enfants nés vivants des femmes de 40–49 ans	5,002	0,275	209	289	1,464	0,055	4,452	5,551
Intervalle intergénésiq ue médian	35,730	1,289	591	839	1,479	0,036	33,151	38,308
Ne veut plus d'enfant	0,207	0,014	874	1 219	1,032	0,068	0,179	0,235
Nombre idéal d'enfants	5,047	0,278	1 061	1 431	3,427	0,055	4,491	5,603
Indice synthétique de fécondité désiré (derniers 3 ans)	3,626	0,328	3 528	4 841	2,095	0,090	2,970	4,282
Utilise actuellement une méthode contraceptive	0,171	0,018	874	1 219	1,397	0,104	0,136	0,207
Utilise actuellement une méthode moderne	0,166	0,019	874	1 219	1,478	0,112	0,128	0,203
Utilise actuellement la pilule	0,019	0,005	874	1 219	1,121	0,272	0,009	0,029
Utilise actuellement les injectables	0,050	0,009	874	1 219	1,289	0,191	0,031	0,069
Utilise actuellement les implants	0,073	0,010	874	1 219	1,188	0,144	0,052	0,094
Utilise actuellement le condom masculin	0,001	0,001	874	1 219	1,032	0,992	0,000	0,004
Utilise actuellement une méthode traditionnelle	0,006	0,003	874	1 219	1,155	0,520	0,000	0,011
Besoins non satisfaits pour espacer	0,145	0,015	874	1 219	1,229	0,101	0,116	0,174
Besoins non satisfaits pour limiter	0,061	0,009	874	1 219	1,055	0,140	0,044	0,078
Total des besoins non satisfaits	0,206	0,019	874	1 219	1,360	0,090	0,169	0,244
Demande satisfaite par des méthodes modernes (femmes en union)	0,439	0,044	333	460	1,620	0,101	0,350	0,527
Demande satisfaite par des méthodes modernes (l'ensemble des femmes)	0,442	0,043	335	463	1,605	0,098	0,355	0,529
Participation dans la prise de décision sur la planification familiale	0,463	0,035	874	1 219	2,092	0,076	0,392	0,534
Non exposée à aucun des huit médias	0,464	0,046	1 282	1 752	3,313	0,100	0,372	0,557
Quotient de mortalité néonatale (derniers 0–9 ans)	29,542	5,406	1 525	2 158	1,115	0,183	18,729	40,355
Quotient de mortalité post-néonatale (derniers 0–9 ans)	9,694	2,711	1 528	2 158	1,159	0,280	4,272	15,117
Quotient de mortalité infantile (derniers 0–9 ans)	39,236	6,579	1 526	2 159	1,216	0,168	26,077	52,395
Quotient de mortalité juvénile (derniers 0–9 ans)	13,668	2,891	1 517	2 151	0,939	0,212	7,886	19,451
Quotient de mortalité infanto-juvénile (derniers 0–9 ans)	52,368	6,820	1 529	2 164	1,119	0,130	38,729	66,008
Taux de mortalité périnatale	36,040	7,649	785	1 109	1,116	0,212	20,742	51,337
Taux de mortinatalité	16,193	4,097	785	1 109	0,869	0,253	8,000	24,386
Taux de mortalité néonatale précoce	20,174	5,590	773	1 091	1,064	0,277	8,993	31,354
A reçu des soins prénatals par un prestataire de santé qualifié	1,000	0,000	292	412	na	0,000	1,000	1,000
4 visites prénatales ou plus	0,677	0,044	292	412	1,588	0,064	0,590	0,764
8 visites prénatales ou plus	0,049	0,019	292	412	1,455	0,375	0,012	0,087
A pris des suppléments contenant du fer	0,967	0,020	292	412	1,870	0,020	0,928	1,000
Mères protégées contre le tétanos pour la dernière naissance	0,623	0,053	292	412	1,874	0,086	0,516	0,730
A accouché dans un établissement de santé (naissances vivantes)	0,942	0,034	299	424	2,518	0,036	0,874	1,000
A accouché avec l'assistance d'un prestataire de santé qualifié (naissances vivantes)	0,947	0,027	299	424	2,072	0,028	0,893	1,000
A accouché par césarienne (naissances vivantes)	0,127	0,021	299	424	1,099	0,165	0,085	0,169
Femmes ayant reçu des soins postnatals dans les 2 premiers jours	0,907	0,022	292	412	1,269	0,024	0,864	0,950
Nouveau-nés ayant reçu des soins postnatals dans les 2 premiers jours	0,819	0,026	292	412	1,165	0,032	0,766	0,871
Un problème d'accès aux soins de santé	0,559	0,046	1 282	1 752	3,280	0,082	0,468	0,651
A déjà eu un carnet de vaccination	0,949	0,028	135	187	1,482	0,030	0,893	1,000
A reçu le vaccin du BCG	0,902	0,026	135	187	1,029	0,029	0,849	0,955
A reçu [DTC-HepB-Hib] (3 doses)	0,737	0,042	135	187	1,095	0,057	0,654	0,821
A reçu le vaccin contre le pneumocoque (3 doses)	0,712	0,039	135	187	0,995	0,055	0,634	0,790
A reçu le vaccin contre la rougeole (MCV 12–23)	0,611	0,050	135	187	1,158	0,082	0,511	0,711
A reçu le vaccin contre la rougeole (MCV 24–35)	0,658	0,048	134	194	1,199	0,073	0,562	0,754
A recherché un traitement pour la diarrhée	0,477	0,059	163	233	1,463	0,124	0,359	0,596
Traité avec des SRO	0,436	0,062	163	233	1,561	0,141	0,313	0,559
Taille-pour-âge (-3ET)	0,035	0,012	369	519	1,357	0,353	0,010	0,059
Taille-pour-âge (-2ET)	0,175	0,027	369	519	1,266	0,153	0,121	0,229
Poids-pour-taille (-2ET)	0,171	0,031	385	546	1,374	0,181	0,109	0,233
Poids-pour-taille (+2ET)	0,005	0,003	385	546	0,982	0,709	0,000	0,011
Poids-pour-âge (-2ET)	0,223	0,023	375	528	1,063	0,105	0,176	0,270
Exclusivement allaité	0,378	0,067	72	106	1,156	0,176	0,245	0,512
Diversité alimentaire minimale (enfants 6–23 mois)	0,264	0,041	208	290	1,340	0,156	0,182	0,346

À suivre...

Tableau B.7—Suite

VARIABLE	M	ET	N	N'	DEFT	ET/M	M-2ET	M+2ET
Diversification alimentaire minimum (femmes 15–49)	0,634	0,036	1 282	1 752	2,682	0,057	0,562	0,706
Enfant a dormi sous une MII la nuit précédente	0,439	0,035	812	1 128	1,401	0,079	0,369	0,508
Femme enceinte a dormi sous une MII la nuit précédente	0,423	0,083	75	102	1,297	0,196	0,257	0,589
A reçu trois doses ou plus de SP/Fansidar	0,432	0,032	292	412	1,116	0,075	0,367	0,497
Enfant a eu de la fièvre dans les 2 semaines précédentes	0,207	0,025	739	1 042	1,640	0,121	0,157	0,258
Enfant a eu un prélèvement de sang au doigt/talon	0,129	0,037	155	216	1,370	0,286	0,055	0,203
Enfant a pris une CTA	0,000	0,000	11	14	na	na	0,000	0,000
Comportements discriminatoires à l'égard de personnes vivant avec le VIH	0,570	0,032	1 180	1 612	2,239	0,057	0,506	0,635
Utilisation du condom aux derniers rapports sexuels	0,572	0,012	4	5	0,049	0,021	0,547	0,596
A déjà été testée pour le VIH et a reçu les résultats du dernier test	0,037	0,006	1 282	1 752	1,188	0,170	0,024	0,049
A travaillé au cours des 12 derniers mois	0,381	0,034	874	1 219	2,094	0,090	0,312	0,450
A travaillé au cours des 12 derniers mois, mais n'a pas été rémunérée	0,121	0,038	347	465	2,138	0,312	0,046	0,196
Possession d'un téléphone portable	0,781	0,018	1 282	1 752	1,524	0,023	0,746	0,816
Possède et utilise un compte bancaire ou un téléphone portable pour des transactions financières	0,556	0,039	1 282	1 752	2,792	0,070	0,479	0,634
Participe dans la prise de décision (les trois décisions)	0,176	0,022	874	1 219	1,675	0,123	0,133	0,220
D'accord avec, au moins, une des raisons spécifiées justifiant qu'un mari puisse battre sa femme	0,158	0,019	1 282	1 752	1,868	0,121	0,120	0,196
Prend ses propres décisions concernant les relations sexuelles, l'utilisation contraceptive et les soins de santé reproductive	0,052	0,012	874	1 219	1,634	0,235	0,028	0,077
HOMMES								
Aucune instruction	0,648	0,051	321	475	1,901	0,079	0,546	0,750
Niveau d'instruction secondaire ou plus	0,244	0,043	321	475	1,767	0,175	0,159	0,329
Alphabétisation	0,497	0,064	321	475	2,282	0,129	0,368	0,625
Utilisation de l'internet au cours des 12 derniers mois	0,799	0,026	321	475	1,171	0,033	0,747	0,852
Consommation actuelle de tabac	0,031	0,013	321	475	1,373	0,432	0,004	0,057
Ne veut plus d'enfant	0,049	0,031	116	172	1,513	0,625	0,000	0,110
Comportements discriminatoires à l'égard de personnes vivant avec le VIH	0,763	0,033	298	437	1,332	0,043	0,697	0,829
Utilisation du condom aux derniers rapports sexuels	0,044	0,018	15	26	0,334	0,403	0,009	0,080
A déjà été testé pour le VIH et a reçu les résultats du dernier test	0,008	0,006	321	475	1,149	0,714	0,000	0,020
Circoncision	0,983	0,007	321	475	0,964	0,007	0,968	0,997
Possession d'un téléphone portable	0,881	0,022	321	475	1,238	0,025	0,836	0,926
Possède et utilise un compte bancaire ou un téléphone portable pour des transactions financières	0,763	0,028	321	475	1,176	0,037	0,707	0,819
D'accord avec, au moins, une des raisons spécifiées justifiant qu'un mari puisse battre sa femme	0,098	0,022	321	475	1,316	0,224	0,054	0,141

Tableau B.8 Erreurs de sondage: Échantillon Saint-Louis, EDS-C Sénégal 2023

VARIABLE	M	ET	N	N'	DEFT	ET/M	M-2ET	M+2ET
MÉNAGES								
Naissances enregistrées à l'état civil	0,728	0,046	658	713	1,952	0,063	0,637	0,819
Possession d'au moins une MII	0,814	0,024	643	660	1,583	0,030	0,765	0,862
Possession d'au moins une MII pour deux personnes	0,377	0,024	643	660	1,242	0,063	0,330	0,425
Au moins un service élémentaire en eau de boisson	0,869	0,042	5 224	5 457	2,761	0,049	0,784	0,954
Disponibilité d'eau à boire en quantités suffisantes	0,515	0,038	5 224	5 457	1,638	0,073	0,440	0,590
Au moins un service élémentaire d'assainissement	0,606	0,047	5 224	5 457	2,148	0,077	0,513	0,700
Utilisant défécation en plein air	0,097	0,040	5 224	5 457	3,124	0,417	0,016	0,178
Utilisant une installation pour le lavage des mains avec du savon et de l'eau	0,213	0,027	5 176	5 399	1,525	0,129	0,158	0,268
FEMMES								
Aucune instruction	0,453	0,039	1 155	1 217	2,679	0,087	0,374	0,531
Niveau d'instruction secondaire ou plus	0,350	0,038	1 155	1 217	2,718	0,109	0,273	0,426
Alphabétisée	0,470	0,036	1 155	1 217	2,468	0,077	0,397	0,543
Utilisation de l'internet dans les 12 derniers mois	0,497	0,029	1 155	1 217	1,961	0,058	0,439	0,555
Consommation actuelle de tabac	0,004	0,002	1 155	1 217	0,928	0,418	0,001	0,008
Indice synthétique de fécondité (derniers 3 ans)	3,648	0,236	3 253	3 428	1,688	0,065	3,176	4,121
Actuellement enceinte	0,054	0,006	1 155	1 217	0,910	0,112	0,042	0,066
Nombre moyen d'enfants nés vivants des femmes de 40-49 ans	4,892	0,271	196	196	1,435	0,055	4,350	5,435
Intervalle intergénénesique médian	40,884	1,783	471	528	1,573	0,044	37,318	44,450
Ne veut plus d'enfant	0,131	0,009	736	820	0,754	0,072	0,112	0,149
Nombre idéal d'enfants	5,778	0,215	1 068	1 115	2,138	0,037	5,348	6,208
Indice synthétique de fécondité désiré (derniers 3 ans)	3,460	0,244	3 253	3 428	1,726	0,071	2,972	3,949
Utilise actuellement une méthode contraceptive	0,316	0,036	736	820	2,092	0,114	0,244	0,388
Utilise actuellement une méthode moderne	0,312	0,034	736	820	1,963	0,108	0,245	0,379
Utilise actuellement la pilule	0,042	0,007	736	820	1,010	0,178	0,027	0,057
Utilise actuellement les injectables	0,105	0,026	736	820	2,311	0,250	0,053	0,157
Utilise actuellement les implants	0,138	0,016	736	820	1,283	0,118	0,105	0,171
Utilise actuellement le condom masculin	0,001	0,001	736	820	1,017	1,022	0,000	0,004
Utilise actuellement une méthode traditionnelle	0,005	0,003	736	820	1,194	0,644	0,000	0,011
Besoins non satisfaits pour espacer	0,081	0,011	736	820	1,140	0,142	0,058	0,104
Besoins non satisfaits pour limiter	0,035	0,007	736	820	0,990	0,191	0,022	0,049
Total des besoins non satisfaits	0,116	0,013	736	820	1,143	0,116	0,089	0,143
Demande satisfaite par des méthodes modernes (femmes en union)	0,721	0,027	310	355	1,080	0,038	0,667	0,775
Demande satisfaite par des méthodes modernes (l'ensemble des femmes)	0,713	0,029	327	371	1,221	0,041	0,655	0,772
Participation dans la prise de décision sur la planification familiale	0,706	0,031	736	820	1,849	0,044	0,643	0,768
Non exposée à aucun des huit médias	0,452	0,025	1 155	1 217	1,703	0,055	0,402	0,502
Quotient de mortalité néonatale (derniers 0-9 ans)	19,236	7,765	1 303	1 472	1,895	0,404	3,707	34,765
Quotient de mortalité post-néonatale (derniers 0-9 ans)	7,717	3,163	1 304	1 475	1,250	0,410	1,390	14,044
Quotient de mortalité infantile (derniers 0-9 ans)	26,953	7,280	1 304	1 473	1,568	0,270	12,393	41,512
Quotient de mortalité juvénile (derniers 0-9 ans)	3,716	1,586	1 304	1 477	0,997	0,427	0,543	6,888
Quotient de mortalité infanto-juvénile (derniers 0-9 ans)	30,568	7,274	1 305	1 474	1,485	0,238	16,021	45,116
Taux de mortalité périnatale	33,271	9,359	656	739	1,169	0,281	14,552	51,990
Taux de mortinatalité	18,588	6,103	656	739	1,117	0,328	6,381	30,794
Taux de mortalité néonatale précoce	14,986	9,892	645	724	1,854	0,660	0,000	34,769
A reçu des soins prénatals par un prestataire de santé qualifié	0,870	0,050	243	275	2,289	0,057	0,770	0,970
4 visites prénatales ou plus	0,627	0,057	243	275	1,820	0,091	0,514	0,741
8 visites prénatales ou plus	0,146	0,031	243	275	1,364	0,213	0,084	0,208
A pris des suppléments contenant du fer	0,913	0,022	243	275	1,195	0,024	0,870	0,956
Mères protégées contre le tétanos pour la dernière naissance	0,649	0,036	243	275	1,180	0,056	0,577	0,722
A accouché dans un établissement de santé (naissances vivantes)	0,859	0,053	248	280	2,317	0,061	0,753	0,964
A accouché avec l'assistance d'un prestataire de santé qualifié (naissances vivantes)	0,840	0,056	248	280	2,418	0,066	0,729	0,952
A accouché par césarienne (naissances vivantes)	0,204	0,037	248	280	1,434	0,181	0,131	0,278
Femmes ayant reçu des soins postnatals dans les 2 premiers jours	0,739	0,043	243	275	1,502	0,057	0,654	0,824
Nouveau-nés ayant reçu des soins postnatals dans les 2 premiers jours	0,716	0,065	243	275	2,217	0,090	0,587	0,846
Un problème d'accès aux soins de santé	0,800	0,020	1 155	1 217	1,687	0,025	0,760	0,840
A déjà eu un carnet de vaccination	0,989	0,009	119	137	0,961	0,009	0,970	1,000
A reçu le vaccin du BCG	0,941	0,019	119	137	0,895	0,020	0,903	0,979
A reçu [DTC-HepB-Hib] (3 doses)	0,849	0,030	119	137	0,943	0,036	0,788	0,909
A reçu le vaccin contre le pneumocoque (3 doses)	0,787	0,043	119	137	1,163	0,054	0,701	0,873
A reçu le vaccin contre la rougeole (MCV 12-23)	0,841	0,031	119	137	0,931	0,036	0,780	0,902
A reçu le vaccin contre la rougeole (MCV 24-35)	0,715	0,054	113	127	1,284	0,076	0,607	0,824
A recherché un traitement pour la diarrhée	0,399	0,050	151	169	1,224	0,125	0,299	0,498
Traité avec des SRO	0,378	0,056	151	169	1,363	0,147	0,267	0,490
Taille-pour-âge (-3ET)	0,054	0,014	327	362	1,210	0,266	0,025	0,083
Taille-pour-âge (-2ET)	0,229	0,034	327	362	1,548	0,151	0,160	0,298
Poids-pour-taille (-2ET)	0,080	0,017	341	377	1,178	0,216	0,045	0,114
Poids-pour-taille (+2ET)	0,006	0,003	341	377	0,813	0,535	0,000	0,013
Poids-pour-âge (-2ET)	0,159	0,023	328	363	1,285	0,142	0,114	0,204
Exclusivement allaité	0,434	0,053	70	79	0,884	0,121	0,329	0,540
Diversité alimentaire minimale (enfants 6-23 mois)	0,451	0,044	162	184	1,118	0,097	0,363	0,539

À suivre...

Tableau B.8—Suite

VARIABLE	M	ET	N	N'	DEFT	ET/M	M-2ET	M+2ET
Diversification alimentaire minimum (femmes 15–49)	0,645	0,031	1 155	1 217	2,178	0,048	0,584	0,707
Enfant a dormi sous une MII la nuit précédente	0,391	0,049	670	726	1,931	0,125	0,293	0,489
Femme enceinte a dormi sous une MII la nuit précédente	0,381	0,072	58	64	1,099	0,188	0,238	0,524
A reçu trois doses ou plus de SP/Fansidar	0,392	0,047	243	275	1,491	0,120	0,298	0,486
Enfant a eu de la fièvre dans les 2 semaines précédentes	0,188	0,020	627	704	1,160	0,104	0,149	0,227
Enfant a eu un prélèvement de sang au doigt/talon	0,152	0,039	114	132	1,153	0,254	0,075	0,229
Enfant a pris une CTA	0,281	0,155	10	12	1,141	0,552	0,000	0,592
Comportements discriminatoires à l'égard de personnes vivant avec le VIH	0,648	0,035	982	1 012	2,264	0,053	0,578	0,717
Utilisation du condom aux derniers rapports sexuels	0,097	0,062	15	14	0,792	0,638	0,000	0,220
A déjà été testée pour le VIH et a reçu les résultats du dernier test	0,052	0,007	1 155	1 217	1,149	0,145	0,037	0,067
A travaillé au cours des 12 derniers mois	0,479	0,036	736	820	1,961	0,076	0,406	0,551
A travaillé au cours des 12 derniers mois, mais n'a pas été rémunérée	0,069	0,021	367	393	1,564	0,300	0,028	0,111
Possession d'un téléphone portable	0,704	0,023	1 155	1 217	1,745	0,033	0,657	0,751
Possède et utilise un compte bancaire ou un téléphone portable pour des transactions financières	0,579	0,031	1 155	1 217	2,154	0,054	0,517	0,642
Participe dans la prise de décision (les trois décisions)	0,190	0,022	736	820	1,513	0,115	0,147	0,234
D'accord avec, au moins, une des raisons spécifiées justifiant qu'un mari puisse battre sa femme	0,142	0,019	1 155	1 217	1,892	0,137	0,103	0,181
Prend ses propres décisions concernant les relations sexuelles, l'utilisation contraceptive et les soins de santé reproductive	0,050	0,014	736	820	1,766	0,284	0,022	0,078
HOMMES								
Aucune instruction	0,479	0,053	410	423	2,153	0,112	0,372	0,586
Niveau d'instruction secondaire ou plus	0,335	0,046	410	423	1,946	0,136	0,244	0,426
Alphabétisation	0,503	0,046	410	423	1,851	0,091	0,411	0,595
Utilisation de l'internet au cours des 12 derniers mois	0,705	0,039	410	423	1,724	0,055	0,628	0,783
Consommation actuelle de tabac	0,079	0,023	410	423	1,726	0,291	0,033	0,126
Ne veut plus d'enfant	0,078	0,022	171	193	1,076	0,284	0,034	0,122
Comportements discriminatoires à l'égard de personnes vivant avec le VIH	0,488	0,032	372	374	1,220	0,065	0,424	0,551
Utilisation du condom aux derniers rapports sexuels	0,817	0,100	36	37	1,504	0,123	0,617	1,000
A déjà été testé pour le VIH et a reçu les résultats du dernier test	0,016	0,006	410	423	1,001	0,389	0,004	0,028
Circoncision	0,976	0,010	410	423	1,320	0,010	0,956	0,996
Possession d'un téléphone portable	0,838	0,029	410	423	1,569	0,034	0,781	0,895
Possède et utilise un compte bancaire ou un téléphone portable pour des transactions financières	0,706	0,032	410	423	1,430	0,046	0,641	0,771
D'accord avec, au moins, une des raisons spécifiées justifiant qu'un mari puisse battre sa femme	0,076	0,014	410	423	1,046	0,181	0,048	0,103

Tableau B.9 Erreurs de sondage: Échantillon Tambacounda, EDS-C Sénégal 2023

VARIABLE	M	ET	N	N'	DEFT	ET/M	M-2ET	M+2ET
MÉNAGES								
Naissances enregistrées à l'état civil	0,734	0,034	855	525	1,536	0,046	0,667	0,801
Possession d'au moins une MII	0,608	0,026	576	351	1,286	0,043	0,556	0,661
Possession d'au moins une MII pour deux personnes	0,244	0,019	576	351	1,082	0,079	0,205	0,283
Au moins un service élémentaire en eau de boisson	0,743	0,041	5 849	3 604	1,857	0,055	0,660	0,825
Disponibilité d'eau à boire en quantités suffisantes	0,597	0,042	5 849	3 604	1,763	0,071	0,512	0,682
Au moins un service élémentaire d'assainissement	0,316	0,036	5 849	3 604	1,505	0,113	0,245	0,388
Utilisant défécation en plein air	0,221	0,027	5 849	3 604	1,361	0,123	0,166	0,275
Utilisant une installation pour le lavage des mains avec du savon et de l'eau	0,324	0,023	5 808	3 581	0,959	0,070	0,278	0,369
FEMMES								
Aucune instruction	0,619	0,028	1 211	747	1,985	0,045	0,564	0,675
Niveau d'instruction secondaire ou plus	0,197	0,024	1 211	747	2,127	0,124	0,148	0,245
Alphabétisée	0,311	0,025	1 211	747	1,880	0,080	0,261	0,362
Utilisation de l'internet dans les 12 derniers mois	0,309	0,022	1 211	747	1,655	0,071	0,265	0,353
Consommation actuelle de tabac	0,004	0,003	1 211	747	1,582	0,693	0,000	0,010
Indice synthétique de fécondité (derniers 3 ans)	4,428	0,240	3 383	2 090	1,346	0,054	3,948	4,907
Actuellement enceinte	0,085	0,009	1 211	747	1,141	0,108	0,067	0,103
Nombre moyen d'enfants nés vivants des femmes de 40-49 ans	5,608	0,315	145	90	1,300	0,056	4,978	6,237
Intervalle intergénésiq ue médian	36,086	0,726	666	414	1,369	0,020	34,634	37,538
Ne veut plus d'enfant	0,148	0,013	888	563	1,107	0,089	0,122	0,174
Nombre idéal d'enfants	5,359	0,199	1 054	646	2,159	0,037	4,961	5,757
Indice synthétique de fécondité désiré (derniers 3 ans)	3,819	0,261	3 383	2 090	1,566	0,068	3,297	4,340
Utilise actuellement une méthode contraceptive	0,082	0,017	888	563	1,864	0,210	0,047	0,116
Utilise actuellement une méthode moderne	0,080	0,016	888	563	1,803	0,205	0,047	0,113
Utilise actuellement la pilule	0,016	0,005	888	563	1,262	0,337	0,005	0,026
Utilise actuellement les injectables	0,028	0,009	888	563	1,695	0,337	0,009	0,046
Utilise actuellement les implants	0,031	0,008	888	563	1,346	0,254	0,015	0,046
Utilise actuellement le condom masculin	0,000	0,000	888	563	na	na	0,000	0,000
Utilise actuellement une méthode traditionnelle	0,002	0,002	888	563	1,144	0,975	0,000	0,005
Besoins non satisfaits pour espacer	0,147	0,014	888	563	1,164	0,094	0,120	0,175
Besoins non satisfaits pour limiter	0,059	0,007	888	563	0,878	0,117	0,045	0,073
Total des besoins non satisfaits	0,207	0,012	888	563	0,907	0,060	0,182	0,231
Demande satisfaite par des méthodes modernes (femmes en union)	0,278	0,042	267	162	1,500	0,151	0,194	0,362
Demande satisfaite par des méthodes modernes (l'ensemble des femmes)	0,301	0,041	284	171	1,501	0,137	0,218	0,383
Participation dans la prise de décision sur la planification familiale	0,478	0,027	888	563	1,616	0,057	0,423	0,532
Non exposée à aucun des huit médias	0,603	0,051	1 211	747	3,608	0,085	0,501	0,705
Quotient de mortalité néonatale (derniers 0-9 ans)	29,091	4,079	1 711	1 074	0,940	0,140	20,934	37,249
Quotient de mortalité post-néonatale (derniers 0-9 ans)	9,680	2,052	1 707	1 072	0,874	0,212	5,577	13,784
Quotient de mortalité infantile (derniers 0-9 ans)	38,771	4,914	1 712	1 074	0,980	0,127	28,944	48,599
Quotient de mortalité juvénile (derniers 0-9 ans)	14,254	3,597	1 703	1 071	1,260	0,252	7,060	21,448
Quotient de mortalité infanto-juvénile (derniers 0-9 ans)	52,472	5,361	1 716	1 076	0,904	0,102	41,751	63,194
Taux de mortalité périnatale	27,120	5,470	874	540	0,973	0,202	16,181	38,060
Taux de mortinatalité	2,694	1,592	874	540	0,910	0,591	0,000	5,878
Taux de mortalité néonatale précoce	24,493	4,712	871	538	0,876	0,192	15,068	33,917
A reçu des soins prénatals par un prestataire de santé qualifié	0,962	0,014	338	206	1,309	0,014	0,935	0,989
4 visites prénatales ou plus	0,647	0,043	338	206	1,645	0,066	0,562	0,733
8 visites prénatales ou plus	0,032	0,010	338	206	1,059	0,317	0,012	0,052
A pris des suppléments contenant du fer	0,883	0,037	338	206	2,081	0,041	0,810	0,956
Mères protégées contre le tétanos pour la dernière naissance	0,309	0,034	338	206	1,365	0,111	0,240	0,378
A accouché dans un établissement de santé (naissances vivantes)	0,856	0,030	354	216	1,523	0,035	0,797	0,916
A accouché avec l'assistance d'un prestataire de santé qualifié (naissances vivantes)	0,887	0,027	354	216	1,532	0,030	0,833	0,941
A accouché par césarienne (naissances vivantes)	0,050	0,011	354	216	0,915	0,226	0,028	0,073
Femmes ayant reçu des soins postnatals dans les 2 premiers jours	0,560	0,034	338	206	1,243	0,060	0,493	0,627
Nouveau-nés ayant reçu des soins postnatals dans les 2 premiers jours	0,538	0,040	338	206	1,475	0,075	0,458	0,618
Un problème d'accès aux soins de santé	0,843	0,022	1 211	747	2,070	0,026	0,799	0,886
A déjà eu un carnet de vaccination	0,785	0,043	173	106	1,358	0,054	0,700	0,871
A reçu le vaccin du BCG	0,687	0,053	173	106	1,455	0,077	0,581	0,794
A reçu [DTC-HepB-Hib] (3 doses)	0,613	0,048	173	106	1,258	0,079	0,517	0,710
A reçu le vaccin contre le pneumocoque (3 doses)	0,568	0,058	173	106	1,479	0,101	0,453	0,683
A reçu le vaccin contre la rougeole (MCV 12-23)	0,484	0,062	173	106	1,563	0,127	0,361	0,607
A reçu le vaccin contre la rougeole (MCV 24-35)	0,411	0,047	146	94	1,157	0,114	0,317	0,505
A recherché un traitement pour la diarrhée	0,554	0,040	176	104	1,002	0,072	0,474	0,635
Traité avec des SRO	0,496	0,041	176	104	1,032	0,084	0,413	0,579
Taille-pour-âge (-3ET)	0,097	0,016	369	228	0,949	0,164	0,065	0,128
Taille-pour-âge (-2ET)	0,235	0,029	369	228	1,245	0,124	0,177	0,294
Poids-pour-taille (-2ET)	0,178	0,023	381	237	1,142	0,127	0,133	0,223
Poids-pour-taille (+2ET)	0,010	0,006	381	237	0,979	0,586	0,000	0,022
Poids-pour-âge (-2ET)	0,266	0,026	376	232	1,030	0,099	0,214	0,318
Exclusivement allaité	0,260	0,051	95	55	1,132	0,197	0,158	0,363
Diversité alimentaire minimale (enfants 6-23 mois)	0,192	0,029	230	143	1,104	0,150	0,135	0,250

À suivre...

Tableau B.9—Suite

VARIABLE	M	ET	N	N'	DEFT	ET/M	M-2ET	M+2ET
Diversification alimentaire minimum (femmes 15–49)	0,427	0,027	1 211	747	1,910	0,064	0,372	0,481
Enfant a dormi sous une MII la nuit précédente	0,256	0,021	893	548	1,086	0,083	0,214	0,299
Femme enceinte a dormi sous une MII la nuit précédente	0,272	0,048	100	63	0,999	0,177	0,175	0,369
A reçu trois doses ou plus de SP/Fansidar	0,285	0,037	338	206	1,503	0,130	0,211	0,359
Enfant a eu de la fièvre dans les 2 semaines précédentes	0,148	0,016	831	514	1,213	0,107	0,116	0,180
Enfant a eu un prélèvement de sang au doigt/talon	0,157	0,043	129	76	1,298	0,276	0,071	0,244
Enfant a pris une CTA	0,098	0,097	6	4	0,832	0,995	0,000	0,293
Comportements discriminatoires à l'égard de personnes vivant avec le VIH	0,762	0,026	919	568	1,840	0,034	0,710	0,814
Utilisation du condom aux derniers rapports sexuels	0,301	0,132	20	10	1,239	0,440	0,036	0,565
A déjà été testée pour le VIH et a reçu les résultats du dernier test	0,028	0,005	1 211	747	1,048	0,179	0,018	0,037
A travaillé au cours des 12 derniers mois	0,208	0,022	888	563	1,629	0,107	0,164	0,253
A travaillé au cours des 12 derniers mois, mais n'a pas été rémunérée	0,016	0,010	201	117	1,081	0,595	0,000	0,036
Possession d'un téléphone portable	0,552	0,024	1 211	747	1,646	0,043	0,505	0,599
Possède et utilise un compte bancaire ou un téléphone portable pour des transactions financières	0,289	0,023	1 211	747	1,745	0,079	0,244	0,335
Participe dans la prise de décision (les trois décisions)	0,180	0,027	888	563	2,059	0,148	0,127	0,233
D'accord avec, au moins, une des raisons spécifiées justifiant qu'un mari puisse battre sa femme	0,180	0,026	1 211	747	2,310	0,142	0,129	0,231
Prend ses propres décisions concernant les relations sexuelles, l'utilisation contraceptive et les soins de santé reproductive	0,049	0,015	888	563	2,086	0,309	0,019	0,079
HOMMES								
Aucune instruction	0,565	0,036	447	254	1,526	0,064	0,493	0,636
Niveau d'instruction secondaire ou plus	0,223	0,031	447	254	1,545	0,137	0,162	0,284
Alphabétisation	0,368	0,038	447	254	1,662	0,103	0,292	0,444
Utilisation de l'internet au cours des 12 derniers mois	0,634	0,032	447	254	1,412	0,051	0,570	0,699
Consommation actuelle de tabac	0,113	0,015	447	254	1,001	0,133	0,083	0,143
Ne veut plus d'enfant	0,023	0,008	230	136	0,856	0,371	0,006	0,040
Comportements discriminatoires à l'égard de personnes vivant avec le VIH	0,782	0,031	393	225	1,503	0,040	0,719	0,845
Utilisation du condom aux derniers rapports sexuels	0,844	0,059	43	22	1,054	0,070	0,725	0,962
A déjà été testé pour le VIH et a reçu les résultats du dernier test	0,013	0,005	447	254	0,927	0,381	0,003	0,023
Circoncision	0,994	0,004	447	254	1,192	0,004	0,986	1,000
Possession d'un téléphone portable	0,853	0,018	447	254	1,049	0,021	0,817	0,888
Possède et utilise un compte bancaire ou un téléphone portable pour des transactions financières	0,610	0,029	447	254	1,255	0,048	0,552	0,668
D'accord avec, au moins, une des raisons spécifiées justifiant qu'un mari puisse battre sa femme	0,140	0,025	447	254	1,543	0,181	0,089	0,191

Tableau B.10 Erreurs de sondage: Échantillon Kaolack, EDS-C Sénégal 2023

VARIABLE	M	ET	N	N'	DEFT	ET/M	M-2ET	M+2ET
MÉNAGES								
Naissances enregistrées à l'état civil	0,816	0,032	712	789	1,681	0,039	0,753	0,880
Possession d'au moins une MII	0,733	0,038	518	534	1,955	0,052	0,656	0,809
Possession d'au moins une MII pour deux personnes	0,331	0,024	518	534	1,149	0,072	0,283	0,378
Au moins un service élémentaire en eau de boisson	0,935	0,028	4 780	5 009	2,122	0,030	0,879	0,991
Disponibilité d'eau à boire en quantités suffisantes	0,482	0,033	4 780	5 009	1,289	0,068	0,417	0,548
Au moins un service élémentaire d'assainissement	0,552	0,039	4 780	5 009	1,580	0,071	0,473	0,631
Utilisant défécation en plein air	0,120	0,024	4 780	5 009	1,543	0,198	0,072	0,167
Utilisant une installation pour le lavage des mains avec du savon et de l'eau	0,255	0,039	4 563	4 834	1,754	0,151	0,178	0,332
FEMMES								
Aucune instruction	0,532	0,039	1 117	1 149	2,609	0,073	0,454	0,611
Niveau d'instruction secondaire ou plus	0,325	0,031	1 117	1 149	2,230	0,096	0,262	0,387
Alphabétisée	0,445	0,036	1 117	1 149	2,428	0,081	0,373	0,518
Utilisation de l'internet dans les 12 derniers mois	0,580	0,026	1 117	1 149	1,736	0,044	0,528	0,631
Consommation actuelle de tabac	0,014	0,005	1 117	1 149	1,424	0,355	0,004	0,024
Indice synthétique de fécondité (derniers 3 ans)	4,252	0,300	3 103	3 200	1,393	0,071	3,652	4,852
Actuellement enceinte	0,067	0,011	1 117	1 149	1,507	0,168	0,045	0,090
Nombre moyen d'enfants nés vivants des femmes de 40-49 ans	5,181	0,197	193	191	1,100	0,038	4,787	5,575
Intervalle intergénérisque médian	35,053	0,678	530	586	0,979	0,019	33,698	36,409
Ne veut plus d'enfant	0,247	0,023	769	826	1,450	0,091	0,202	0,292
Nombre idéal d'enfants	5,162	0,119	1 100	1 130	2,113	0,023	4,924	5,400
Indice synthétique de fécondité désiré (derniers 3 ans)	3,759	0,256	3 103	3 200	1,356	0,068	3,248	4,271
Utilise actuellement une méthode contraceptive	0,245	0,017	769	826	1,073	0,068	0,212	0,279
Utilise actuellement une méthode moderne	0,240	0,016	769	826	1,020	0,066	0,208	0,271
Utilise actuellement la pilule	0,019	0,006	769	826	1,214	0,317	0,007	0,031
Utilise actuellement les injectables	0,058	0,008	769	826	1,005	0,146	0,041	0,075
Utilise actuellement les implants	0,131	0,014	769	826	1,125	0,104	0,104	0,159
Utilise actuellement le condom masculin	0,000	0,000	769	826	na	na	0,000	0,000
Utilise actuellement une méthode traditionnelle	0,006	0,002	769	826	0,926	0,444	0,001	0,011
Besoins non satisfaits pour espacer	0,144	0,014	769	826	1,097	0,096	0,117	0,172
Besoins non satisfaits pour limiter	0,075	0,010	769	826	1,060	0,135	0,055	0,095
Total des besoins non satisfaits	0,219	0,013	769	826	0,896	0,061	0,192	0,246
Demande satisfaite par des méthodes modernes (femmes en union)	0,516	0,023	371	383	0,857	0,044	0,471	0,562
Demande satisfaite par des méthodes modernes (l'ensemble des femmes)	0,524	0,022	381	392	0,859	0,042	0,480	0,568
Participation dans la prise de décision sur la planification familiale	0,505	0,035	769	826	1,955	0,070	0,435	0,576
Non exposée à aucun des huit médias	0,249	0,027	1 117	1 149	2,059	0,107	0,195	0,302
Quotient de mortalité néonatale (derniers 0-9 ans)	11,315	2,856	1 356	1 485	0,931	0,252	5,604	17,026
Quotient de mortalité post-néonatale (derniers 0-9 ans)	7,355	2,704	1 354	1 485	1,102	0,368	1,946	12,764
Quotient de mortalité infantile (derniers 0-9 ans)	18,670	3,744	1 357	1 487	0,953	0,201	11,182	26,157
Quotient de mortalité juvénile (derniers 0-9 ans)	10,411	2,343	1 375	1 505	0,930	0,225	5,725	15,096
Quotient de mortalité infanto-juvénile (derniers 0-9 ans)	28,886	4,547	1 363	1 493	0,951	0,157	19,792	37,980
Taux de mortalité périnatale	19,780	4,959	735	808	1,005	0,251	9,862	29,699
Taux de mortalité néonatale précoce	15,670	4,326	735	808	0,978	0,276	7,018	24,322
Taux de mortalité néonatale précoce	4,161	2,420	723	798	1,052	0,581	0,000	9,001
A reçu des soins prénatals par un prestataire de santé qualifié	0,990	0,007	265	293	1,140	0,007	0,976	1,000
4 visites prénatales ou plus	0,771	0,034	265	293	1,319	0,044	0,702	0,839
8 visites prénatales ou plus	0,022	0,009	265	293	1,017	0,413	0,004	0,041
A pris des suppléments contenant du fer	0,967	0,012	265	293	1,067	0,012	0,943	0,990
Mères protégées contre le tétanos pour la dernière naissance	0,750	0,043	265	293	1,616	0,058	0,664	0,836
A accouché dans un établissement de santé (naissances vivantes)	0,931	0,039	271	299	2,574	0,042	0,853	1,000
A accouché avec l'assistance d'un prestataire de santé qualifié (naissances vivantes)	0,974	0,018	271	299	1,921	0,019	0,938	1,000
A accouché par césarienne (naissances vivantes)	0,068	0,020	271	299	1,346	0,296	0,028	0,109
Femmes ayant reçu des soins postnatals dans les 2 premiers jours	0,907	0,027	265	293	1,492	0,029	0,854	0,961
Nouveau-nés ayant reçu des soins postnatals dans les 2 premiers jours	0,861	0,024	265	293	1,114	0,028	0,814	0,909
Un problème d'accès aux soins de santé	0,762	0,028	1 117	1 149	2,164	0,036	0,707	0,818
A déjà eu un carnet de vaccination	0,973	0,026	141	152	1,880	0,026	0,921	1,000
A reçu le vaccin du BCG	0,928	0,024	141	152	1,096	0,026	0,881	0,976
A reçu [DTC-HepB-Hib] (3 doses)	0,857	0,037	141	152	1,231	0,043	0,782	0,931
A reçu le vaccin contre le pneumocoque (3 doses)	0,851	0,036	141	152	1,165	0,042	0,780	0,923
A reçu le vaccin contre la rougeole (MCV 12-23)	0,831	0,035	141	152	1,104	0,042	0,761	0,902
A reçu le vaccin contre la rougeole (MCV 24-35)	0,661	0,061	121	135	1,444	0,092	0,540	0,783
A recherché un traitement pour la diarrhée	0,540	0,043	157	169	1,056	0,079	0,454	0,625
Traité avec des SRO	0,332	0,030	157	169	0,768	0,089	0,273	0,391
Taille-pour-âge (-3ET)	0,035	0,010	327	362	1,032	0,272	0,016	0,054
Taille-pour-âge (-2ET)	0,146	0,022	327	362	1,197	0,150	0,102	0,190
Poids-pour-taille (-2ET)	0,093	0,014	328	364	0,966	0,152	0,065	0,122
Poids-pour-taille (+2ET)	0,008	0,005	328	364	0,971	0,574	0,000	0,017
Poids-pour-âge (-2ET)	0,138	0,019	327	362	1,001	0,138	0,100	0,175
Exclusivement allaité	0,217	0,041	63	72	0,792	0,191	0,134	0,299
Diversité alimentaire minimale (enfants 6-23 mois)	0,264	0,038	198	217	1,202	0,143	0,188	0,339

À suivre...

Tableau B.10—Suite

VARIABLE	M	ET	N	N'	DEFT	ET/M	M-2ET	M+2ET
Diversification alimentaire minimum (femmes 15–49)	0,631	0,042	1 117	1 149	2,907	0,067	0,547	0,715
Enfant a dormi sous une MII la nuit précédente	0,425	0,042	735	813	1,644	0,098	0,342	0,508
Femme enceinte a dormi sous une MII la nuit précédente	0,452	0,096	66	77	1,581	0,212	0,260	0,644
A reçu trois doses ou plus de SP/Fansidar	0,317	0,050	265	293	1,727	0,157	0,218	0,416
Enfant a eu de la fièvre dans les 2 semaines précédentes	0,234	0,021	711	784	1,288	0,088	0,193	0,275
Enfant a eu un prélèvement de sang au doigt/talon	0,290	0,027	173	183	0,784	0,093	0,236	0,343
Enfant a pris une CTA	0,167	0,088	52	57	1,772	0,523	0,000	0,343
Comportements discriminatoires à l'égard de personnes vivant avec le VIH	0,573	0,031	1 073	1 101	2,023	0,053	0,512	0,634
Utilisation du condom aux derniers rapports sexuels	0,000	0,000	8	8	na	na	0,000	0,000
A déjà été testée pour le VIH et a reçu les résultats du dernier test	0,061	0,008	1 117	1 149	1,156	0,136	0,044	0,078
A travaillé au cours des 12 derniers mois	0,278	0,027	769	826	1,640	0,095	0,225	0,331
A travaillé au cours des 12 derniers mois, mais n'a pas été rémunérée	0,267	0,036	240	230	1,253	0,134	0,195	0,339
Possession d'un téléphone portable	0,747	0,018	1 117	1 149	1,390	0,024	0,710	0,783
Possède et utilise un compte bancaire ou un téléphone portable pour des transactions financières	0,508	0,029	1 117	1 149	1,932	0,057	0,450	0,566
Participe dans la prise de décision (les trois décisions)	0,324	0,029	769	826	1,712	0,089	0,266	0,382
D'accord avec, au moins, une des raisons spécifiées justifiant qu'un mari puisse battre sa femme	0,204	0,023	1 117	1 149	1,943	0,115	0,157	0,251
Prend ses propres décisions concernant les relations sexuelles, l'utilisation contraceptive et les soins de santé reproductive	0,072	0,020	769	826	2,105	0,273	0,033	0,112
HOMMES								
Aucune instruction	0,291	0,052	337	317	2,096	0,179	0,186	0,395
Niveau d'instruction secondaire ou plus	0,506	0,049	337	317	1,808	0,098	0,407	0,605
Alphabétisation	0,697	0,037	337	317	1,477	0,053	0,623	0,771
Utilisation de l'internet au cours des 12 derniers mois	0,545	0,072	337	317	2,630	0,132	0,401	0,689
Consommation actuelle de tabac	0,104	0,025	337	317	1,472	0,236	0,055	0,154
Ne veut plus d'enfant	0,522	0,090	125	124	1,987	0,173	0,342	0,703
Comportements discriminatoires à l'égard de personnes vivant avec le VIH	0,779	0,033	320	300	1,404	0,042	0,714	0,845
Utilisation du condom aux derniers rapports sexuels	0,734	0,184	14	11	1,439	0,250	0,366	1,000
A déjà été testé pour le VIH et a reçu les résultats du dernier test	0,027	0,009	337	317	1,056	0,345	0,008	0,046
Circoncision	0,984	0,005	337	317	0,776	0,005	0,974	0,995
Possession d'un téléphone portable	0,848	0,020	337	317	1,021	0,024	0,808	0,888
Possède et utilise un compte bancaire ou un téléphone portable pour des transactions financières	0,805	0,030	337	317	1,376	0,037	0,746	0,865
D'accord avec, au moins, une des raisons spécifiées justifiant qu'un mari puisse battre sa femme	0,283	0,036	337	317	1,449	0,126	0,212	0,355

Tableau B.11 Erreurs de sondage: Échantillon Thiès, EDS-C Sénégal 2023

VARIABLE	M	ET	N	N'	DEFT	ET/M	M-2ET	M+2ET
MÉNAGES								
Naissances enregistrées à l'état civil	0,908	0,014	797	1 307	1,093	0,015	0,881	0,935
Possession d'au moins une MII	0,529	0,033	703	1 129	1,740	0,062	0,463	0,594
Possession d'au moins une MII pour deux personnes	0,182	0,030	702	1 127	2,069	0,166	0,122	0,242
Au moins un service élémentaire en eau de boisson	0,946	0,024	6 500	10 406	2,443	0,025	0,899	0,993
Disponibilité d'eau à boire en quantités suffisantes	0,719	0,036	6 500	10 406	1,751	0,050	0,648	0,791
Au moins un service élémentaire d'assainissement	0,791	0,035	6 500	10 406	2,083	0,045	0,720	0,862
Utilisant défécation en plein air	0,020	0,006	6 500	10 406	1,017	0,287	0,008	0,031
Utilisant une installation pour le lavage des mains avec du savon et de l'eau	0,204	0,032	6 234	9 958	1,670	0,156	0,140	0,267
FEMMES								
Aucune instruction	0,350	0,030	1 531	2 539	2,455	0,086	0,290	0,410
Niveau d'instruction secondaire ou plus	0,408	0,027	1 531	2 539	2,140	0,066	0,354	0,462
Alphabétisée	0,571	0,030	1 531	2 539	2,329	0,052	0,512	0,630
Utilisation de l'internet dans les 12 derniers mois	0,751	0,020	1 531	2 539	1,814	0,027	0,711	0,791
Consommation actuelle de tabac	0,007	0,002	1 531	2 539	1,090	0,339	0,002	0,011
Indice synthétique de fécondité (derniers 3 ans)	3,890	0,232	4 241	7 008	1,274	0,060	3,426	4,354
Actuellement enceinte	0,049	0,006	1 531	2 539	1,002	0,113	0,038	0,060
Nombre moyen d'enfants nés vivants des femmes de 40–49 ans	4,997	0,233	277	453	1,591	0,047	4,532	5,463
Intervalle intergénérisque médian	39,750	1,589	565	966	1,013	0,040	36,573	42,928
Ne veut plus d'enfant	0,262	0,018	886	1 483	1,221	0,069	0,226	0,298
Nombre idéal d'enfants	5,029	0,105	1 236	2 042	1,826	0,021	4,818	5,240
Indice synthétique de fécondité désiré (derniers 3 ans)	3,468	0,191	4 241	7 008	1,175	0,055	3,085	3,850
Utilise actuellement une méthode contraceptive	0,348	0,019	886	1 483	1,196	0,055	0,310	0,386
Utilise actuellement une méthode moderne	0,333	0,019	886	1 483	1,179	0,056	0,296	0,370
Utilise actuellement la pilule	0,045	0,008	886	1 483	1,194	0,185	0,028	0,062
Utilise actuellement les injectables	0,123	0,016	886	1 483	1,471	0,132	0,091	0,156
Utilise actuellement les implants	0,132	0,012	886	1 483	1,059	0,091	0,107	0,156
Utilise actuellement le condom masculin	0,005	0,003	886	1 483	1,259	0,627	0,000	0,010
Utilise actuellement une méthode traditionnelle	0,015	0,005	886	1 483	1,213	0,333	0,005	0,025
Besoins non satisfaits pour espacer	0,138	0,013	886	1 483	1,123	0,094	0,112	0,164
Besoins non satisfaits pour limiter	0,063	0,009	886	1 483	1,158	0,150	0,044	0,082
Total des besoins non satisfaits	0,201	0,018	886	1 483	1,305	0,087	0,166	0,236
Demande satisfaite par des méthodes modernes (femmes en union)	0,607	0,028	489	814	1,285	0,047	0,550	0,664
Demande satisfaite par des méthodes modernes (l'ensemble des femmes)	0,607	0,028	508	843	1,312	0,047	0,550	0,664
Participation dans la prise de décision sur la planification familiale	0,706	0,032	886	1 483	2,085	0,045	0,642	0,770
Non exposée à aucun des huit médias	0,450	0,025	1 531	2 539	2,001	0,057	0,399	0,501
Quotient de mortalité néonatale (derniers 0–9 ans)	23,719	3,696	1 510	2 546	0,917	0,156	16,327	31,111
Quotient de mortalité post-néonatale (derniers 0–9 ans)	8,612	2,582	1 513	2 550	1,070	0,300	3,448	13,776
Quotient de mortalité infantile (derniers 0–9 ans)	32,331	4,663	1 511	2 548	0,980	0,144	23,004	41,658
Quotient de mortalité juvénile (derniers 0–9 ans)	5,973	1,881	1 498	2 526	0,994	0,315	2,211	9,734
Quotient de mortalité infanto-juvénile (derniers 0–9 ans)	38,110	5,337	1 515	2 553	1,085	0,140	27,436	48,785
Taux de mortalité périnatale	45,440	6,452	785	1 333	0,870	0,142	32,537	58,343
Taux de mortalité néonatale	26,816	4,335	785	1 333	0,767	0,162	18,147	35,486
Taux de mortalité néonatale précoce	19,137	4,483	765	1 298	0,877	0,234	10,170	28,103
A reçu des soins prénatals par un prestataire de santé qualifié	0,992	0,005	292	494	0,899	0,005	0,982	1,000
4 visites prénatales ou plus	0,721	0,033	292	494	1,240	0,045	0,656	0,787
8 visites prénatales ou plus	0,013	0,005	292	494	0,809	0,417	0,002	0,023
A pris des suppléments contenant du fer	0,973	0,010	292	494	1,019	0,010	0,954	0,993
Mères protégées contre le tétanos pour la dernière naissance	0,705	0,038	292	494	1,401	0,053	0,630	0,780
A accouché dans un établissement de santé (naissances vivantes)	0,973	0,017	298	506	1,855	0,018	0,938	1,000
A accouché avec l'assistance d'un prestataire de santé qualifié (naissances vivantes)	0,959	0,016	298	506	1,401	0,017	0,928	0,991
A accouché par césarienne (naissances vivantes)	0,114	0,025	298	506	1,232	0,216	0,065	0,163
Femmes ayant reçu des soins postnatals dans les 2 premiers jours	0,914	0,022	292	494	1,341	0,024	0,870	0,958
Nouveau-nés ayant reçu des soins postnatals dans les 2 premiers jours	0,880	0,025	292	494	1,336	0,029	0,829	0,931
Un problème d'accès aux soins de santé	0,635	0,022	1 531	2 539	1,760	0,034	0,592	0,679
A déjà eu un carnet de vaccination	0,993	0,007	142	240	0,999	0,007	0,979	1,000
A reçu le vaccin du BCG	0,975	0,014	142	240	1,087	0,014	0,947	1,000
A reçu [DTC-HepB-Hib] (3 doses)	0,856	0,035	142	240	1,196	0,041	0,786	0,926
A reçu le vaccin contre le pneumocoque (3 doses)	0,837	0,037	142	240	1,185	0,044	0,763	0,910
A reçu le vaccin contre la rougeole (MCV 12–23)	0,775	0,032	142	240	0,908	0,041	0,712	0,838
A reçu le vaccin contre la rougeole (MCV 24–35)	0,588	0,051	158	275	1,315	0,086	0,487	0,689
A recherché un traitement pour la diarrhée	0,483	0,048	191	325	1,271	0,099	0,388	0,579
Traité avec des SRO	0,331	0,036	191	325	0,976	0,108	0,260	0,402
Taille-pour-âge (-2ET)	0,030	0,011	399	637	1,401	0,373	0,008	0,053
Taille-pour-âge (-2ET)	0,159	0,030	399	637	1,431	0,186	0,099	0,218
Poids-pour-taille (-2ET)	0,067	0,014	402	641	1,135	0,212	0,039	0,096
Poids-pour-taille (+2ET)	0,003	0,002	402	641	0,814	0,693	0,000	0,008
Poids-pour-âge (-2ET)	0,125	0,022	402	640	1,192	0,172	0,082	0,169
Exclusivement allaité	0,351	0,087	71	123	1,514	0,248	0,177	0,526
Diversité alimentaire minimale (enfants 6–23 mois)	0,247	0,031	211	352	1,038	0,125	0,185	0,309

À suivre...

Tableau B.11—Suite

VARIABLE	M	ET	N	N'	DEFT	ET/M	M-2ET	M+2ET
Diversification alimentaire minimum (femmes 15–49)	0,684	0,021	1 531	2 539	1,803	0,031	0,641	0,727
Enfant a dormi sous une MII la nuit précédente	0,304	0,038	822	1 333	1,729	0,125	0,228	0,380
Femme enceinte a dormi sous une MII la nuit précédente	0,265	0,052	70	118	0,949	0,196	0,161	0,369
A reçu trois doses ou plus de SP/Fansidar	0,235	0,028	292	494	1,137	0,120	0,178	0,291
Enfant a eu de la fièvre dans les 2 semaines précédentes	0,287	0,025	740	1 253	1,430	0,087	0,237	0,338
Enfant a eu un prélèvement de sang au doigt/talon	0,111	0,026	218	360	1,030	0,235	0,059	0,162
Enfant a pris une CTA	1,000	0,000	2	3	na	0,000	1,000	1,000
Comportements discriminatoires à l'égard de personnes vivant avec le VIH	0,593	0,025	1 501	2 489	1,966	0,042	0,543	0,643
Utilisation du condom aux derniers rapports sexuels	0,178	0,098	18	26	1,049	0,548	0,000	0,374
A déjà été testée pour le VIH et a reçu les résultats du dernier test	0,046	0,007	1 531	2 539	1,295	0,151	0,032	0,060
A travaillé au cours des 12 derniers mois	0,629	0,025	886	1 483	1,512	0,039	0,580	0,678
A travaillé au cours des 12 derniers mois, mais n'a pas été rémunérée	0,060	0,023	565	933	2,329	0,389	0,013	0,107
Possession d'un téléphone portable	0,764	0,011	1 531	2 539	0,980	0,014	0,743	0,785
Possède et utilise un compte bancaire ou un téléphone portable pour des transactions financières	0,717	0,020	1 531	2 539	1,724	0,028	0,677	0,756
Participe dans la prise de décision (les trois décisions)	0,250	0,033	886	1 483	2,263	0,132	0,184	0,316
D'accord avec, au moins, une des raisons spécifiées justifiant qu'un mari puisse battre sa femme	0,232	0,019	1 531	2 539	1,751	0,081	0,194	0,270
Prend ses propres décisions concernant les relations sexuelles, l'utilisation contraceptive et les soins de santé reproductive	0,099	0,020	886	1 483	1,958	0,199	0,059	0,138
HOMMES								
Aucune instruction	0,300	0,048	526	897	2,402	0,161	0,204	0,397
Niveau d'instruction secondaire ou plus	0,415	0,052	526	897	2,417	0,126	0,311	0,520
Alphabétisation	0,675	0,041	526	897	2,013	0,061	0,593	0,758
Utilisation de l'internet au cours des 12 derniers mois	0,788	0,030	526	897	1,677	0,038	0,728	0,848
Consommation actuelle de tabac	0,075	0,009	526	897	0,789	0,121	0,056	0,093
Ne veut plus d'enfant	0,082	0,021	158	262	0,962	0,257	0,040	0,124
Comportements discriminatoires à l'égard de personnes vivant avec le VIH	0,723	0,044	461	781	2,116	0,061	0,634	0,811
Utilisation du condom aux derniers rapports sexuels	0,805	0,066	40	62	1,034	0,082	0,673	0,936
A déjà été testé pour le VIH et a reçu les résultats du dernier test	0,007	0,003	526	897	0,895	0,474	0,000	0,013
Circoncision	0,992	0,004	526	897	0,980	0,004	0,984	0,999
Possession d'un téléphone portable	0,857	0,022	526	897	1,458	0,026	0,812	0,901
Possède et utilise un compte bancaire ou un téléphone portable pour des transactions financières	0,690	0,027	526	897	1,342	0,039	0,636	0,744
D'accord avec, au moins, une des raisons spécifiées justifiant qu'un mari puisse battre sa femme	0,106	0,019	526	897	1,393	0,177	0,068	0,143

Tableau B.12 Erreurs de sondage: Échantillon Louga, EDS-C Sénégal 2023

VARIABLE	M	ET	N	N'	DEFT	ET/M	M-2ET	M+2ET
MÉNAGES								
Naissances enregistrées à l'état civil	0,640	0,051	756	577	2,004	0,080	0,537	0,743
Possession d'au moins une MII	0,704	0,032	648	471	1,791	0,046	0,639	0,768
Possession d'au moins une MII pour deux personnes	0,373	0,028	648	471	1,459	0,074	0,318	0,429
Au moins un service élémentaire en eau de boisson	0,897	0,043	5 533	3 996	2,587	0,048	0,811	0,982
Disponibilité d'eau à boire en quantités suffisantes	0,621	0,040	5 533	3 996	1,771	0,065	0,541	0,702
Au moins un service élémentaire d'assainissement	0,724	0,044	5 533	3 996	2,247	0,061	0,636	0,812
Utilisant défécation en plein air	0,089	0,036	5 533	3 996	3,149	0,407	0,017	0,161
Utilisant une installation pour le lavage des mains avec du savon et de l'eau	0,267	0,029	5 375	3 855	1,391	0,108	0,209	0,325
FEMMES								
Aucune instruction	0,570	0,026	1 252	924	1,837	0,045	0,518	0,621
Niveau d'instruction secondaire ou plus	0,248	0,025	1 252	924	2,083	0,103	0,197	0,299
Alphabétisée	0,420	0,027	1 252	924	1,963	0,065	0,365	0,475
Utilisation de l'internet dans les 12 derniers mois	0,609	0,042	1 252	924	3,011	0,068	0,526	0,692
Consommation actuelle de tabac	0,008	0,003	1 252	924	1,350	0,426	0,001	0,015
Indice synthétique de fécondité (derniers 3 ans)	3,994	0,214	3 522	2 606	1,367	0,054	3,566	4,421
Actuellement enceinte	0,068	0,009	1 252	924	1,269	0,132	0,050	0,087
Nombre moyen d'enfants nés vivants des femmes de 40-49 ans	4,601	0,269	207	145	1,591	0,058	4,063	5,139
Intervalle intergénésiq ue médian	38,403	1,680	518	415	1,559	0,044	35,043	41,763
Ne veut plus d'enfant	0,098	0,011	900	690	1,160	0,117	0,075	0,121
Nombre idéal d'enfants	5,579	0,139	1 058	772	2,283	0,025	5,301	5,857
Indice synthétique de fécondité désiré (derniers 3 ans)	3,744	0,202	3 522	2 606	1,313	0,054	3,339	4,149
Utilise actuellement une méthode contraceptive	0,162	0,015	900	690	1,249	0,095	0,132	0,193
Utilise actuellement une méthode moderne	0,158	0,015	900	690	1,246	0,096	0,128	0,189
Utilise actuellement la pilule	0,021	0,006	900	690	1,289	0,294	0,009	0,033
Utilise actuellement les injectables	0,074	0,011	900	690	1,207	0,142	0,053	0,095
Utilise actuellement les implants	0,045	0,008	900	690	1,180	0,182	0,028	0,061
Utilise actuellement le condom masculin	0,000	0,000	900	690	0,594	1,009	0,000	0,001
Utilise actuellement une méthode traditionnelle	0,004	0,002	900	690	1,098	0,564	0,000	0,009
Besoins non satisfaits pour espacer	0,098	0,015	900	690	1,552	0,157	0,067	0,129
Besoins non satisfaits pour limiter	0,022	0,004	900	690	0,809	0,182	0,014	0,029
Total des besoins non satisfaits	0,119	0,017	900	690	1,588	0,144	0,085	0,154
Demande satisfaite par des méthodes modernes (femmes en union)	0,562	0,051	262	194	1,626	0,090	0,460	0,663
Demande satisfaite par des méthodes modernes (l'ensemble des femmes)	0,563	0,050	270	200	1,656	0,089	0,463	0,663
Participation dans la prise de décision sur la planification familiale	0,599	0,045	900	690	2,719	0,074	0,510	0,688
Non exposée à aucun des huit médias	0,398	0,027	1 252	924	1,965	0,068	0,343	0,452
Quotient de mortalité néonatale (derniers 0-9 ans)	34,204	6,382	1 422	1 119	1,225	0,187	21,439	46,969
Quotient de mortalité post-néonatale (derniers 0-9 ans)	9,225	4,013	1 426	1 119	1,524	0,435	1,200	17,250
Quotient de mortalité infantile (derniers 0-9 ans)	43,430	7,675	1 422	1 119	1,285	0,177	28,080	58,779
Quotient de mortalité juvénile (derniers 0-9 ans)	9,534	2,148	1 435	1 127	0,842	0,225	5,238	13,830
Quotient de mortalité infanto-juvénile (derniers 0-9 ans)	52,550	7,719	1 424	1 120	1,202	0,147	37,111	67,988
Taux de mortalité périnatale	34,681	8,548	726	575	1,252	0,246	17,584	51,777
Taux de mortalité néonatale précoce	13,977	4,752	726	575	1,071	0,340	4,473	23,481
Taux de mortalité néonatale précoce	20,979	6,402	716	568	1,190	0,305	8,174	33,784
A reçu des soins prénatals par un prestataire de santé qualifié	0,978	0,013	290	225	1,541	0,014	0,951	1,000
4 visites prénatales ou plus	0,708	0,028	290	225	1,045	0,039	0,652	0,764
8 visites prénatales ou plus	0,090	0,025	290	225	1,475	0,277	0,040	0,139
A pris des suppléments contenant du fer	0,945	0,014	290	225	1,016	0,014	0,918	0,972
Mères protégées contre le tétanos pour la dernière naissance	0,494	0,050	290	225	1,692	0,101	0,395	0,594
A accouché dans un établissement de santé (naissances vivantes)	0,938	0,027	302	235	1,970	0,029	0,884	0,992
A accouché avec l'assistance d'un prestataire de santé qualifié (naissances vivantes)	0,967	0,017	302	235	1,693	0,018	0,933	1,000
A accouché par césarienne (naissances vivantes)	0,138	0,028	302	235	1,355	0,206	0,081	0,194
Femmes ayant reçu des soins postnatals dans les 2 premiers jours	0,748	0,047	290	225	1,823	0,063	0,654	0,841
Nouveau-nés ayant reçu des soins postnatals dans les 2 premiers jours	0,724	0,044	290	225	1,663	0,061	0,637	0,812
Un problème d'accès aux soins de santé	0,758	0,037	1 252	924	3,026	0,049	0,684	0,831
A déjà eu un carnet de vaccination	0,973	0,019	169	135	1,566	0,019	0,935	1,000
A reçu le vaccin du BCG	0,938	0,027	169	135	1,498	0,029	0,884	0,992
A reçu [DTC-HepB-Hib] (3 doses)	0,832	0,045	169	135	1,474	0,054	0,742	0,922
A reçu le vaccin contre le pneumocoque (3 doses)	0,836	0,045	169	135	1,496	0,054	0,745	0,926
A reçu le vaccin contre la rougeole (MCV 12-23)	0,801	0,053	169	135	1,607	0,066	0,696	0,906
A reçu le vaccin contre la rougeole (MCV 24-35)	0,625	0,044	110	95	1,010	0,071	0,536	0,713
A recherché un traitement pour la diarrhée	0,374	0,060	115	88	1,321	0,161	0,254	0,494
Traité avec des SRO	0,225	0,053	115	88	1,328	0,237	0,118	0,332
Taille-pour-âge (-2ET)	0,058	0,012	364	275	1,037	0,216	0,033	0,083
Taille-pour-âge (-2ET)	0,180	0,028	364	275	1,226	0,155	0,124	0,236
Poids-pour-taille (-2ET)	0,106	0,025	374	284	1,450	0,233	0,056	0,155
Poids-pour-taille (+2ET)	0,013	0,007	374	284	1,152	0,503	0,000	0,027
Poids-pour-âge (-2ET)	0,171	0,027	375	284	1,309	0,161	0,116	0,225
Exclusivement allaité	0,361	0,060	61	48	0,974	0,167	0,240	0,481
Diversité alimentaire minimale (enfants 6-23 mois)	0,322	0,030	218	168	0,952	0,094	0,262	0,383

À suivre...

Tableau B.12—Suite

VARIABLE	M	ET	N	N'	DEFT	ET/M	M-2ET	M+2ET
Diversification alimentaire minimum (femmes 15–49)	0,693	0,027	1 252	924	2,105	0,040	0,638	0,748
Enfant a dormi sous une MII la nuit précédente	0,398	0,024	765	585	1,003	0,059	0,351	0,445
Femme enceinte a dormi sous une MII la nuit précédente	0,390	0,048	78	61	0,829	0,124	0,293	0,486
A reçu trois doses ou plus de SP/Fansidar	0,432	0,055	290	225	1,872	0,127	0,322	0,541
Enfant a eu de la fièvre dans les 2 semaines précédentes	0,134	0,022	681	539	1,668	0,163	0,091	0,178
Enfant a eu un prélèvement de sang au doigt/talon	0,144	0,058	92	72	1,629	0,402	0,028	0,259
Enfant a pris une CTA	0,432	0,309	3	3	1,212	0,714	0,000	1,000
Comportements discriminatoires à l'égard de personnes vivant avec le VIH	0,767	0,036	1 125	813	2,809	0,046	0,696	0,838
Utilisation du condom aux derniers rapports sexuels	0,000	0,000	8	5	na	na	0,000	0,000
A déjà été testée pour le VIH et a reçu les résultats du dernier test	0,028	0,005	1 252	924	1,066	0,176	0,018	0,038
A travaillé au cours des 12 derniers mois	0,360	0,030	900	690	1,859	0,083	0,301	0,420
A travaillé au cours des 12 derniers mois, mais n'a pas été rémunérée	0,137	0,050	355	248	2,713	0,365	0,037	0,237
Possession d'un téléphone portable	0,763	0,026	1 252	924	2,139	0,034	0,712	0,815
Possède et utilise un compte bancaire ou un téléphone portable pour des transactions financières	0,603	0,037	1 252	924	2,702	0,062	0,528	0,678
Participe dans la prise de décision (les trois décisions)	0,168	0,033	900	690	2,656	0,198	0,101	0,234
D'accord avec, au moins, une des raisons spécifiées justifiant qu'un mari puisse battre sa femme	0,135	0,033	1 252	924	3,438	0,247	0,069	0,202
Prend ses propres décisions concernant les relations sexuelles, l'utilisation contraceptive et les soins de santé reproductive	0,011	0,003	900	690	1,006	0,321	0,004	0,018
HOMMES								
Aucune instruction	0,500	0,044	329	215	1,591	0,088	0,412	0,588
Niveau d'instruction secondaire ou plus	0,325	0,040	329	215	1,524	0,121	0,246	0,404
Alphabétisation	0,539	0,054	329	215	1,970	0,101	0,430	0,648
Utilisation de l'internet au cours des 12 derniers mois	0,696	0,049	329	215	1,939	0,071	0,597	0,795
Consommation actuelle de tabac	0,054	0,015	329	215	1,211	0,280	0,024	0,084
Ne veut plus d'enfant	0,087	0,025	125	86	0,994	0,290	0,036	0,137
Comportements discriminatoires à l'égard de personnes vivant avec le VIH	0,595	0,036	297	189	1,247	0,060	0,524	0,666
Utilisation du condom aux derniers rapports sexuels	0,909	0,063	18	9	0,903	0,069	0,784	1,000
A déjà été testé pour le VIH et a reçu les résultats du dernier test	0,007	0,004	329	215	0,926	0,611	0,000	0,015
Circoncision	0,997	0,003	329	215	0,999	0,003	0,991	1,000
Possession d'un téléphone portable	0,856	0,024	329	215	1,220	0,028	0,809	0,903
Possède et utilise un compte bancaire ou un téléphone portable pour des transactions financières	0,723	0,037	329	215	1,510	0,052	0,648	0,797
D'accord avec, au moins, une des raisons spécifiées justifiant qu'un mari puisse battre sa femme	0,156	0,030	329	215	1,515	0,195	0,095	0,216

Tableau B.13 Erreurs de sondage: Échantillon Fatick, EDS-C Sénégal 2023

VARIABLE	M	ET	N	N'	DEFT	ET/M	M-2ET	M+2ET
MÉNAGES								
Naissances enregistrées à l'état civil	0,862	0,029	851	650	1,800	0,034	0,803	0,920
Possession d'au moins une MII	0,818	0,026	601	443	1,658	0,032	0,766	0,871
Possession d'au moins une MII pour deux personnes	0,424	0,022	601	443	1,089	0,052	0,380	0,468
Au moins un service élémentaire en eau de boisson	0,748	0,061	5 778	4 344	2,760	0,082	0,625	0,870
Disponibilité d'eau à boire en quantités suffisantes	0,663	0,028	5 778	4 344	1,216	0,042	0,608	0,718
Au moins un service élémentaire d'assainissement	0,612	0,045	5 778	4 344	1,949	0,074	0,521	0,702
Utilisant défécation en plein air	0,138	0,031	5 778	4 344	1,976	0,224	0,076	0,200
Utilisant une installation pour le lavage des mains avec du savon et de l'eau	0,143	0,032	5 470	4 152	1,984	0,226	0,078	0,207
FEMMES								
Aucune instruction	0,409	0,058	1 280	950	4,173	0,141	0,294	0,525
Niveau d'instruction secondaire ou plus	0,401	0,047	1 280	950	3,380	0,116	0,308	0,494
Alphabétisée	0,529	0,057	1 280	950	4,069	0,108	0,415	0,643
Utilisation de l'internet dans les 12 derniers mois	0,599	0,037	1 280	950	2,703	0,062	0,525	0,673
Consommation actuelle de tabac	0,003	0,002	1 280	950	0,979	0,476	0,000	0,006
Indice synthétique de fécondité (derniers 3 ans)	4,581	0,242	3 522	2 622	1,650	0,053	4,098	5,064
Actuellement enceinte	0,061	0,011	1 280	950	1,577	0,174	0,039	0,082
Nombre moyen d'enfants nés vivants des femmes de 40–49 ans	5,809	0,225	223	165	1,326	0,039	5,360	6,259
Intervalle intergénérisique médian	34,122	0,969	650	496	1,349	0,028	32,184	36,060
Ne veut plus d'enfant	0,238	0,022	822	615	1,488	0,093	0,193	0,282
Nombre idéal d'enfants	5,305	0,209	1 171	871	3,010	0,039	4,886	5,723
Indice synthétique de fécondité désiré (derniers 3 ans)	4,113	0,219	3 522	2 622	1,594	0,053	3,675	4,551
Utilise actuellement une méthode contraceptive	0,282	0,038	822	615	2,420	0,135	0,205	0,358
Utilise actuellement une méthode moderne	0,271	0,037	822	615	2,381	0,137	0,197	0,345
Utilise actuellement la pilule	0,027	0,006	822	615	1,138	0,237	0,014	0,040
Utilise actuellement les injectables	0,082	0,014	822	615	1,499	0,175	0,053	0,111
Utilise actuellement les implants	0,133	0,022	822	615	1,866	0,167	0,089	0,177
Utilise actuellement le condom masculin	0,000	0,000	822	615	na	na	0,000	0,000
Utilise actuellement une méthode traditionnelle	0,010	0,003	822	615	0,806	0,274	0,005	0,016
Besoins non satisfaits pour espacer	0,137	0,015	822	615	1,270	0,111	0,107	0,168
Besoins non satisfaits pour limiter	0,058	0,007	822	615	0,820	0,115	0,045	0,072
Total des besoins non satisfaits	0,195	0,016	822	615	1,134	0,080	0,164	0,227
Demande satisfaite par des méthodes modernes (femmes en union)	0,568	0,046	398	293	1,845	0,081	0,476	0,661
Demande satisfaite par des méthodes modernes (l'ensemble des femmes)	0,564	0,045	415	306	1,854	0,080	0,473	0,654
Participation dans la prise de décision sur la planification familiale	0,523	0,048	822	615	2,716	0,091	0,428	0,618
Non exposée à aucun des huit médias	0,484	0,023	1 280	950	1,611	0,047	0,439	0,529
Quotient de mortalité néonatale (derniers 0–9 ans)	21,642	4,796	1 637	1 242	1,158	0,222	12,051	31,233
Quotient de mortalité post-néonatale (derniers 0–9 ans)	3,275	1,433	1 642	1 245	1,132	0,438	0,409	6,141
Quotient de mortalité infantile (derniers 0–9 ans)	24,917	4,581	1 639	1 244	1,075	0,184	15,755	34,079
Quotient de mortalité juvénile (derniers 0–9 ans)	11,486	4,564	1 651	1 257	1,455	0,397	2,359	20,614
Quotient de mortalité infanto-juvénile (derniers 0–9 ans)	36,117	7,929	1 642	1 246	1,506	0,220	20,260	51,974
Taux de mortalité périnatale	34,326	6,257	853	644	0,976	0,182	21,812	46,840
Taux de mortalité néonatale	15,023	4,551	853	644	1,029	0,303	5,922	24,124
Taux de mortalité néonatale précoce	19,633	4,458	840	633	0,911	0,227	10,716	28,549
A reçu des soins prénatals par un prestataire de santé qualifié	0,984	0,008	313	233	1,134	0,008	0,968	1,000
4 visites prénatales ou plus	0,734	0,029	313	233	1,148	0,039	0,676	0,791
8 visites prénatales ou plus	0,023	0,009	313	233	1,029	0,380	0,005	0,040
A pris des suppléments contenant du fer	0,975	0,008	313	233	0,902	0,008	0,959	0,991
Mères protégées contre le tétanos pour la dernière naissance	0,627	0,031	313	233	1,130	0,049	0,565	0,689
A accouché dans un établissement de santé (naissances vivantes)	0,915	0,018	317	236	1,082	0,019	0,880	0,951
A accouché avec l'assistance d'un prestataire de santé qualifié (naissances vivantes)	0,910	0,037	317	236	2,188	0,041	0,836	0,984
A accouché par césarienne (naissances vivantes)	0,092	0,019	317	236	1,131	0,206	0,054	0,130
Femmes ayant reçu des soins postnatals dans les 2 premiers jours	0,874	0,020	313	233	1,078	0,023	0,834	0,915
Nouveau-nés ayant reçu des soins postnatals dans les 2 premiers jours	0,826	0,024	313	233	1,100	0,029	0,779	0,873
Un problème d'accès aux soins de santé	0,706	0,038	1 280	950	2,966	0,054	0,630	0,782
A déjà eu un carnet de vaccination	1,000	0,000	163	122	na	0,000	1,000	1,000
A reçu le vaccin du BCG	0,968	0,017	163	122	1,199	0,017	0,935	1,000
A reçu [DTC-HepB-Hib] (3 doses)	0,938	0,017	163	122	0,894	0,018	0,904	0,971
A reçu le vaccin contre le pneumocoque (3 doses)	0,930	0,016	163	122	0,777	0,017	0,899	0,961
A reçu le vaccin contre la rougeole (MCV 12–23)	0,847	0,026	163	122	0,885	0,030	0,796	0,899
A reçu le vaccin contre la rougeole (MCV 24–35)	0,782	0,038	148	113	1,122	0,048	0,706	0,857
A recherché un traitement pour la diarrhée	0,428	0,037	133	105	0,877	0,088	0,353	0,503
Traité avec des SRO	0,296	0,040	133	105	1,022	0,134	0,216	0,375
Taille-pour-âge (-3ET)	0,022	0,008	397	299	1,038	0,363	0,006	0,039
Taille-pour-âge (-2ET)	0,159	0,021	397	299	1,064	0,129	0,118	0,201
Poids-pour-taille (-2ET)	0,113	0,015	404	304	0,957	0,135	0,083	0,144
Poids-pour-taille (+2ET)	0,006	0,004	404	304	0,926	0,580	0,000	0,013
Poids-pour-âge (-2ET)	0,159	0,021	400	302	1,062	0,131	0,117	0,200
Exclusivement allaité	0,419	0,051	63	47	0,815	0,122	0,317	0,521
Diversité alimentaire minimale (enfants 6–23 mois)	0,216	0,028	242	181	1,051	0,129	0,160	0,272

À suivre...

Tableau B.13—Suite

VARIABLE	M	ET	N	N'	DEFT	ET/M	M-2ET	M+2ET
Diversification alimentaire minimum (femmes 15–49)	0,474	0,035	1 280	950	2,524	0,075	0,403	0,544
Enfant a dormi sous une MII la nuit précédente	0,555	0,031	882	674	1,339	0,055	0,494	0,617
Femme enceinte a dormi sous une MII la nuit précédente	0,593	0,059	70	58	0,993	0,099	0,475	0,710
A reçu trois doses ou plus de SP/Fansidar	0,387	0,039	313	233	1,417	0,101	0,308	0,465
Enfant a eu de la fièvre dans les 2 semaines précédentes	0,199	0,021	814	614	1,405	0,105	0,157	0,241
Enfant a eu un prélèvement de sang au doigt/talon	0,128	0,031	166	122	1,129	0,246	0,065	0,191
Enfant a pris une CTA	0,279	0,251	3	3	1,048	0,898	0,000	0,780
Comportements discriminatoires à l'égard de personnes vivant avec le VIH	0,673	0,037	1 163	859	2,693	0,055	0,599	0,747
Utilisation du condom aux derniers rapports sexuels	0,169	0,085	27	19	1,145	0,502	0,000	0,338
A déjà été testée pour le VIH et a reçu les résultats du dernier test	0,042	0,007	1 280	950	1,265	0,169	0,028	0,056
A travaillé au cours des 12 derniers mois	0,427	0,056	822	615	3,251	0,132	0,314	0,540
A travaillé au cours des 12 derniers mois, mais n'a pas été rémunérée	0,052	0,020	349	263	1,711	0,394	0,011	0,093
Possession d'un téléphone portable	0,707	0,020	1 280	950	1,570	0,028	0,667	0,747
Possède et utilise un compte bancaire ou un téléphone portable pour des transactions financières	0,585	0,036	1 280	950	2,602	0,061	0,513	0,656
Participe dans la prise de décision (les trois décisions)	0,284	0,026	822	615	1,631	0,091	0,232	0,335
D'accord avec, au moins, une des raisons spécifiées justifiant qu'un mari puisse battre sa femme	0,441	0,039	1 280	950	2,792	0,088	0,363	0,519
Prend ses propres décisions concernant les relations sexuelles, l'utilisation contraceptive et les soins de santé reproductive	0,050	0,015	822	615	1,982	0,301	0,020	0,081
HOMMES								
Aucune instruction	0,348	0,052	392	275	2,149	0,150	0,244	0,452
Niveau d'instruction secondaire ou plus	0,469	0,047	392	275	1,838	0,099	0,376	0,562
Alphabétisation	0,623	0,039	392	275	1,605	0,063	0,545	0,702
Utilisation de l'internet au cours des 12 derniers mois	0,699	0,037	392	275	1,571	0,052	0,626	0,772
Consommation actuelle de tabac	0,079	0,017	392	275	1,243	0,215	0,045	0,113
Ne veut plus d'enfant	0,066	0,022	143	103	1,040	0,327	0,023	0,110
Comportements discriminatoires à l'égard de personnes vivant avec le VIH	0,737	0,033	374	262	1,467	0,045	0,670	0,804
Utilisation du condom aux derniers rapports sexuels	0,616	0,115	24	16	1,132	0,187	0,385	0,847
A déjà été testé pour le VIH et a reçu les résultats du dernier test	0,009	0,005	392	275	1,080	0,574	0,000	0,019
Circoncision	0,984	0,009	392	275	1,463	0,009	0,965	1,000
Possession d'un téléphone portable	0,822	0,021	392	275	1,061	0,025	0,781	0,863
Possède et utilise un compte bancaire ou un téléphone portable pour des transactions financières	0,715	0,025	392	275	1,114	0,036	0,664	0,766
D'accord avec, au moins, une des raisons spécifiées justifiant qu'un mari puisse battre sa femme	0,172	0,032	392	275	1,692	0,188	0,107	0,237

Tableau B.14 Erreurs de sondage: Échantillon Kolda, EDS-C Sénégal 2023

VARIABLE	M	ET	N	N'	DEFT	ET/M	M-2ET	M+2ET
MÉNAGES								
Naissances enregistrées à l'état civil	0,864	0,016	753	481	1,040	0,019	0,832	0,897
Possession d'au moins une MII	0,779	0,024	576	345	1,409	0,031	0,731	0,828
Possession d'au moins une MII pour deux personnes	0,404	0,031	576	345	1,518	0,077	0,342	0,466
Au moins un service élémentaire en eau de boisson	0,363	0,052	4 940	3 045	2,298	0,144	0,258	0,467
Disponibilité d'eau à boire en quantités suffisantes	0,715	0,038	4 940	3 045	1,791	0,053	0,639	0,791
Au moins un service élémentaire d'assainissement	0,410	0,039	4 940	3 045	1,636	0,095	0,332	0,489
Utilisant défécation en plein air	0,019	0,009	4 940	3 045	1,359	0,469	0,001	0,037
Utilisant une installation pour le lavage des mains avec du savon et de l'eau	0,076	0,015	4 736	2 920	1,102	0,195	0,047	0,106
FEMMES								
Aucune instruction	0,449	0,030	1 027	633	1,932	0,067	0,389	0,509
Niveau d'instruction secondaire ou plus	0,298	0,026	1 027	633	1,819	0,087	0,246	0,350
Alphabétisée	0,375	0,025	1 027	633	1,625	0,066	0,326	0,424
Utilisation de l'internet dans les 12 derniers mois	0,359	0,028	1 027	633	1,888	0,079	0,302	0,415
Consommation actuelle de tabac	0,007	0,003	1 027	633	1,379	0,527	0,000	0,014
Indice synthétique de fécondité (derniers 3 ans)	4,878	0,371	2 833	1 751	1,260	0,076	4,137	5,619
Actuellement enceinte	0,072	0,010	1 027	633	1,236	0,138	0,052	0,092
Nombre moyen d'enfants nés vivants des femmes de 40-49 ans	6,406	0,187	133	85	0,917	0,029	6,032	6,780
Intervalle intergénésiq ue médian	39,240	1,574	561	378	1,302	0,040	36,092	42,388
Ne veut plus d'enfant	0,133	0,012	770	492	0,994	0,092	0,109	0,157
Nombre idéal d'enfants	5,996	0,118	852	510	1,606	0,020	5,759	6,232
Indice synthétique de fécondité désiré (derniers 3 ans)	4,544	0,293	2 833	1 751	1,232	0,064	3,958	5,130
Utilise actuellement une méthode contraceptive	0,226	0,021	770	492	1,377	0,092	0,184	0,267
Utilise actuellement une méthode moderne	0,224	0,021	770	492	1,379	0,093	0,182	0,265
Utilise actuellement la pilule	0,005	0,003	770	492	1,009	0,496	0,000	0,011
Utilise actuellement les injectables	0,065	0,010	770	492	1,112	0,152	0,045	0,084
Utilise actuellement les implants	0,146	0,020	770	492	1,545	0,135	0,106	0,185
Utilise actuellement le condom masculin	0,002	0,001	770	492	0,770	0,671	0,000	0,004
Utilise actuellement une méthode traditionnelle	0,002	0,001	770	492	0,808	0,677	0,000	0,004
Besoins non satisfaits pour espacer	0,218	0,018	770	492	1,220	0,083	0,181	0,254
Besoins non satisfaits pour limiter	0,034	0,008	770	492	1,210	0,233	0,018	0,050
Total des besoins non satisfaits	0,252	0,019	770	492	1,212	0,075	0,214	0,290
Demande satisfaite par des méthodes modernes (femmes en union)	0,469	0,035	365	235	1,349	0,075	0,398	0,539
Demande satisfaite par des méthodes modernes (l'ensemble des femmes)	0,486	0,033	396	251	1,322	0,068	0,420	0,551
Participation dans la prise de décision sur la planification familiale	0,535	0,027	770	492	1,507	0,051	0,481	0,589
Non exposée à aucun des huit médias	0,461	0,028	1 027	633	1,767	0,060	0,406	0,516
Quotient de mortalité néonatale (derniers 0-9 ans)	38,754	5,550	1 451	959	0,960	0,143	27,653	49,855
Quotient de mortalité post-néonatale (derniers 0-9 ans)	15,228	2,840	1 466	968	0,879	0,186	9,548	20,908
Quotient de mortalité infantile (derniers 0-9 ans)	53,982	6,011	1 451	959	0,925	0,111	41,959	66,004
Quotient de mortalité juvénile (derniers 0-9 ans)	24,283	4,614	1 461	966	1,092	0,190	15,055	33,512
Quotient de mortalité infanto-juvénile (derniers 0-9 ans)	76,954	8,869	1 462	967	1,179	0,115	59,216	94,692
Taux de mortalité périnatale	37,662	7,064	741	488	0,930	0,188	23,534	51,789
Taux de mortinatalité	9,816	3,410	741	488	0,982	0,347	2,996	16,636
Taux de mortalité néonatale précoce	28,097	7,060	734	484	1,058	0,251	13,977	42,216
A reçu des soins prénatals par un prestataire de santé qualifié	0,992	0,005	300	198	0,930	0,005	0,983	1,000
4 visites prénatales ou plus	0,678	0,044	300	198	1,624	0,065	0,590	0,766
8 visites prénatales ou plus	0,071	0,021	300	198	1,380	0,289	0,030	0,112
A pris des suppléments contenant du fer	0,946	0,017	300	198	1,332	0,018	0,911	0,981
Mères protégées contre le tétanos pour la dernière naissance	0,491	0,042	300	198	1,458	0,086	0,406	0,575
A accouché dans un établissement de santé (naissances vivantes)	0,885	0,024	310	205	1,335	0,027	0,838	0,933
A accouché avec l'assistance d'un prestataire de santé qualifié (naissances vivantes)	0,917	0,023	310	205	1,467	0,025	0,871	0,962
A accouché par césarienne (naissances vivantes)	0,074	0,018	310	205	1,103	0,237	0,039	0,109
Femmes ayant reçu des soins postnatals dans les 2 premiers jours	0,781	0,057	300	198	2,379	0,073	0,666	0,895
Nouveau-nés ayant reçu des soins postnatals dans les 2 premiers jours	0,780	0,065	300	198	2,672	0,083	0,651	0,910
Un problème d'accès aux soins de santé	0,736	0,026	1 027	633	1,895	0,035	0,684	0,788
A déjà eu un carnet de vaccination	0,979	0,007	149	95	0,609	0,007	0,964	0,993
A reçu le vaccin du BCG	0,935	0,019	149	95	0,844	0,020	0,897	0,973
A reçu [DTC-HepB-Hib] (3 doses)	0,835	0,042	149	95	1,331	0,051	0,750	0,920
A reçu le vaccin contre le pneumocoque (3 doses)	0,875	0,033	149	95	1,154	0,038	0,809	0,942
A reçu le vaccin contre la rougeole (MCV 12-23)	0,820	0,035	149	95	1,075	0,043	0,750	0,891
A reçu le vaccin contre la rougeole (MCV 24-35)	0,670	0,039	128	86	0,957	0,058	0,592	0,749
A recherché un traitement pour la diarrhée	0,497	0,053	133	80	1,171	0,108	0,390	0,604
Traité avec des SRO	0,436	0,064	133	80	1,387	0,146	0,308	0,563
Taille-pour-âge (-3ET)	0,039	0,011	355	233	1,190	0,293	0,016	0,061
Taille-pour-âge (-2ET)	0,179	0,021	355	233	1,049	0,116	0,137	0,221
Poids-pour-taille (-2ET)	0,098	0,014	355	233	0,960	0,141	0,071	0,126
Poids-pour-taille (+2ET)	0,012	0,006	355	233	1,034	0,469	0,001	0,024
Poids-pour-âge (-2ET)	0,172	0,019	359	236	0,955	0,113	0,133	0,211
Exclusivement allaité	0,516	0,060	76	51	1,042	0,117	0,396	0,637
Diversité alimentaire minimale (enfants 6-23 mois)	0,216	0,030	214	141	1,072	0,140	0,155	0,276

À suivre...

Tableau B.14—Suite

VARIABLE	M	ET	N	N'	DEFT	ET/M	M-2ET	M+2ET
Diversification alimentaire minimum (femmes 15–49)	0,568	0,030	1 027	633	1,933	0,053	0,508	0,627
Enfant a dormi sous une MII la nuit précédente	0,457	0,029	760	485	1,114	0,063	0,400	0,515
Femme enceinte a dormi sous une MII la nuit précédente	0,609	0,051	75	44	0,871	0,084	0,506	0,712
A reçu trois doses ou plus de SP/Fansidar	0,398	0,058	300	198	2,049	0,147	0,281	0,514
Enfant a eu de la fièvre dans les 2 semaines précédentes	0,180	0,019	696	458	1,337	0,106	0,142	0,218
Enfant a eu un prélèvement de sang au doigt/talon	0,269	0,049	135	82	1,235	0,180	0,172	0,366
Enfant a pris une CTA	0,000	0,000	2	2	na	na	0,000	0,000
Comportements discriminatoires à l'égard de personnes vivant avec le VIH	0,578	0,050	878	539	2,994	0,087	0,477	0,678
Utilisation du condom aux derniers rapports sexuels	0,394	0,096	36	18	1,160	0,244	0,202	0,587
A déjà été testée pour le VIH et a reçu les résultats du dernier test	0,053	0,008	1 027	633	1,176	0,155	0,037	0,070
A travaillé au cours des 12 derniers mois	0,539	0,042	770	492	2,356	0,079	0,454	0,624
A travaillé au cours des 12 derniers mois, mais n'a pas été rémunérée	0,521	0,047	416	265	1,911	0,090	0,427	0,615
Possession d'un téléphone portable	0,585	0,024	1 027	633	1,564	0,041	0,536	0,633
Possède et utilise un compte bancaire ou un téléphone portable pour des transactions financières	0,398	0,025	1 027	633	1,659	0,064	0,347	0,449
Participe dans la prise de décision (les trois décisions)	0,173	0,029	770	492	2,130	0,168	0,115	0,231
D'accord avec, au moins, une des raisons spécifiées justifiant qu'un mari puisse battre sa femme	0,213	0,045	1 027	633	3,471	0,209	0,124	0,302
Prend ses propres décisions concernant les relations sexuelles, l'utilisation contraceptive et les soins de santé reproductive	0,037	0,006	770	492	0,868	0,160	0,025	0,049
HOMMES								
Aucune instruction	0,340	0,044	386	225	1,816	0,129	0,252	0,428
Niveau d'instruction secondaire ou plus	0,436	0,046	386	225	1,802	0,105	0,345	0,528
Alphabétisation	0,618	0,041	386	225	1,666	0,067	0,535	0,700
Utilisation de l'internet au cours des 12 derniers mois	0,624	0,035	386	225	1,424	0,056	0,554	0,694
Consommation actuelle de tabac	0,155	0,024	386	225	1,291	0,154	0,107	0,203
Ne veut plus d'enfant	0,062	0,021	199	121	1,202	0,334	0,021	0,103
Comportements discriminatoires à l'égard de personnes vivant avec le VIH	0,614	0,047	324	186	1,731	0,077	0,520	0,708
Utilisation du condom aux derniers rapports sexuels	0,634	0,060	65	32	0,999	0,095	0,514	0,754
A déjà été testé pour le VIH et a reçu les résultats du dernier test	0,032	0,011	386	225	1,203	0,336	0,011	0,054
Circoncision	0,978	0,009	386	225	1,152	0,009	0,961	0,996
Possession d'un téléphone portable	0,844	0,021	386	225	1,151	0,025	0,802	0,887
Possède et utilise un compte bancaire ou un téléphone portable pour des transactions financières	0,622	0,034	386	225	1,356	0,054	0,554	0,689
D'accord avec, au moins, une des raisons spécifiées justifiant qu'un mari puisse battre sa femme	0,185	0,057	386	225	2,831	0,305	0,072	0,299

Tableau B.15 Erreurs de sondage: Échantillon Matam, EDS-C Sénégal 2023

VARIABLE	M	ET	N	N'	DEFT	ET/M	M-2ET	M+2ET
MÉNAGES								
Naissances enregistrées à l'état civil	0,745	0,063	839	434	2,687	0,084	0,619	0,870
Possession d'au moins une MII	0,866	0,028	549	283	1,948	0,033	0,809	0,923
Possession d'au moins une MII pour deux personnes	0,367	0,034	549	283	1,637	0,092	0,300	0,434
Au moins un service élémentaire en eau de boisson	0,927	0,041	6 017	3 065	3,282	0,044	0,846	1,000
Disponibilité d'eau à boire en quantités suffisantes	0,417	0,039	6 017	3 065	1,578	0,094	0,339	0,496
Au moins un service élémentaire d'assainissement	0,439	0,042	6 017	3 065	1,636	0,095	0,355	0,523
Utilisant défécation en plein air	0,184	0,051	6 017	3 065	2,889	0,274	0,083	0,285
Utilisant une installation pour le lavage des mains avec du savon et de l'eau	0,267	0,025	5 682	2 890	1,101	0,095	0,216	0,318
FEMMES								
Aucune instruction	0,581	0,028	1 285	664	2,031	0,048	0,525	0,637
Niveau d'instruction secondaire ou plus	0,248	0,024	1 285	664	1,952	0,095	0,201	0,296
Alphabétisée	0,362	0,029	1 285	664	2,157	0,080	0,304	0,420
Utilisation de l'internet dans les 12 derniers mois	0,481	0,039	1 285	664	2,825	0,082	0,402	0,560
Consommation actuelle de tabac	0,004	0,002	1 285	664	1,093	0,497	0,000	0,007
Indice synthétique de fécondité (derniers 3 ans)	4,504	0,212	3 558	1 838	1,378	0,047	4,080	4,928
Actuellement enceinte	0,095	0,008	1 285	664	1,003	0,086	0,079	0,111
Nombre moyen d'enfants nés vivants des femmes de 40–49 ans	5,588	0,224	217	111	1,123	0,040	5,140	6,036
Intervalle intergénérisque médian	35,843	0,836	671	356	1,457	0,023	34,171	37,514
Ne veut plus d'enfant	0,169	0,019	896	470	1,511	0,112	0,131	0,207
Nombre idéal d'enfants	5,655	0,302	1 211	627	3,192	0,053	5,050	6,259
Indice synthétique de fécondité désiré (derniers 3 ans)	3,728	0,257	3 558	1 838	1,635	0,069	3,215	4,241
Utilise actuellement une méthode contraceptive	0,110	0,017	896	470	1,668	0,159	0,075	0,145
Utilise actuellement une méthode moderne	0,109	0,018	896	470	1,699	0,163	0,073	0,144
Utilise actuellement la pilule	0,014	0,004	896	470	1,009	0,280	0,006	0,022
Utilise actuellement les injectables	0,057	0,012	896	470	1,537	0,209	0,033	0,081
Utilise actuellement les implants	0,029	0,007	896	470	1,191	0,231	0,016	0,042
Utilise actuellement le condom masculin	0,001	0,001	896	470	1,022	0,997	0,000	0,004
Utilise actuellement une méthode traditionnelle	0,001	0,001	896	470	0,745	0,646	0,000	0,003
Besoins non satisfaits pour espacer	0,177	0,022	896	470	1,737	0,125	0,132	0,221
Besoins non satisfaits pour limiter	0,049	0,010	896	470	1,354	0,199	0,029	0,069
Total des besoins non satisfaits	0,226	0,024	896	470	1,699	0,105	0,178	0,273
Demande satisfaite par des méthodes modernes (femmes en union)	0,324	0,047	309	158	1,732	0,145	0,230	0,417
Demande satisfaite par des méthodes modernes (l'ensemble des femmes)	0,326	0,047	323	165	1,773	0,143	0,233	0,419
Participation dans la prise de décision sur la planification familiale	0,708	0,033	896	470	2,162	0,047	0,642	0,773
Non exposée à aucun des huit médias	0,794	0,026	1 285	664	2,257	0,032	0,743	0,845
Quotient de mortalité néonatale (derniers 0–9 ans)	26,099	4,062	1 704	896	0,942	0,156	17,974	34,224
Quotient de mortalité post-néonatale (derniers 0–9 ans)	14,849	3,036	1 700	894	0,930	0,204	8,776	20,922
Quotient de mortalité infantile (derniers 0–9 ans)	40,948	4,700	1 705	897	0,908	0,115	31,548	50,348
Quotient de mortalité juvénile (derniers 0–9 ans)	8,333	2,433	1 708	898	1,120	0,292	3,467	13,200
Quotient de mortalité infanto-juvénile (derniers 0–9 ans)	48,940	4,637	1 707	898	0,864	0,095	39,665	58,214
Taux de mortalité périnatale	29,526	5,964	857	454	0,993	0,202	17,598	41,454
Taux de mortalité néonatale précoce	16,347	5,014	857	454	1,130	0,307	6,319	26,376
Taux de mortalité néonatale précoce	13,397	4,301	844	447	1,012	0,321	4,795	21,999
A reçu des soins prénatals par un prestataire de santé qualifié	0,904	0,036	314	164	2,174	0,040	0,832	0,977
4 visites prénatales ou plus	0,496	0,047	314	164	1,661	0,095	0,402	0,590
8 visites prénatales ou plus	0,025	0,013	314	164	1,459	0,514	0,000	0,051
A pris des suppléments contenant du fer	0,913	0,033	314	164	2,073	0,036	0,847	0,979
Mères protégées contre le tétanos pour la dernière naissance	0,441	0,036	314	164	1,277	0,081	0,370	0,513
A accouché dans un établissement de santé (naissances vivantes)	0,817	0,056	328	171	2,534	0,068	0,705	0,929
A accouché avec l'assistance d'un prestataire de santé qualifié (naissances vivantes)	0,849	0,043	328	171	2,063	0,050	0,764	0,935
A accouché par césarienne (naissances vivantes)	0,083	0,018	328	171	1,158	0,217	0,047	0,119
Femmes ayant reçu des soins postnatals dans les 2 premiers jours	0,504	0,052	314	164	1,825	0,103	0,401	0,608
Nouveau-nés ayant reçu des soins postnatals dans les 2 premiers jours	0,513	0,048	314	164	1,710	0,094	0,416	0,610
Un problème d'accès aux soins de santé	0,849	0,028	1 285	664	2,840	0,034	0,792	0,906
A déjà eu un carnet de vaccination	0,955	0,017	158	82	1,017	0,018	0,921	0,989
A reçu le vaccin du BCG	0,890	0,040	158	82	1,611	0,045	0,809	0,971
A reçu [DTC-HepB-Hib] (3 doses)	0,746	0,051	158	82	1,454	0,068	0,644	0,847
A reçu le vaccin contre le pneumocoque (3 doses)	0,682	0,044	158	82	1,183	0,064	0,595	0,770
A reçu le vaccin contre la rougeole (MCV 12–23)	0,691	0,073	158	82	1,935	0,105	0,545	0,836
A reçu le vaccin contre la rougeole (MCV 24–35)	0,571	0,077	158	82	2,013	0,136	0,416	0,726
A recherché un traitement pour la diarrhée	0,355	0,060	154	79	1,498	0,171	0,234	0,475
Traité avec des SRO	0,247	0,045	154	79	1,185	0,180	0,158	0,336
Taille-pour-âge (-3ET)	0,067	0,023	371	195	1,828	0,347	0,021	0,114
Taille-pour-âge (-2ET)	0,253	0,031	371	195	1,376	0,124	0,190	0,315
Poids-pour-taille (-2ET)	0,222	0,026	382	202	1,167	0,116	0,170	0,273
Poids-pour-taille (+2ET)	0,006	0,004	382	202	0,927	0,610	0,000	0,013
Poids-pour-âge (-2ET)	0,314	0,035	375	197	1,321	0,113	0,243	0,385
Exclusivement allaité	0,350	0,056	82	45	1,049	0,159	0,239	0,462
Diversité alimentaire minimale (enfants 6–23 mois)	0,299	0,047	214	109	1,493	0,157	0,205	0,393

À suivre...

Tableau B.15—Suite

VARIABLE	M	ET	N	N'	DEFT	ET/M	M-2ET	M+2ET
Diversification alimentaire minimum (femmes 15–49)	0,617	0,051	1 285	664	3,769	0,083	0,514	0,720
Enfant a dormi sous une MII la nuit précédente	0,559	0,042	886	459	1,710	0,075	0,475	0,643
Femme enceinte a dormi sous une MII la nuit précédente	0,721	0,057	118	61	1,293	0,079	0,607	0,834
A reçu trois doses ou plus de SP/Fansidar	0,398	0,047	314	164	1,677	0,117	0,305	0,491
Enfant a eu de la fièvre dans les 2 semaines précédentes	0,121	0,022	814	431	1,903	0,183	0,077	0,166
Enfant a eu un prélèvement de sang au doigt/talon	0,116	0,040	102	52	1,233	0,341	0,037	0,195
Enfant a pris une CTA	0,458	0,267	4	2	1,049	0,583	0,000	0,992
Comportements discriminatoires à l'égard de personnes vivant avec le VIH	0,753	0,029	1 025	535	2,161	0,039	0,695	0,812
Utilisation du condom aux derniers rapports sexuels	0,115	0,103	11	5	1,017	0,892	0,000	0,321
A déjà été testée pour le VIH et a reçu les résultats du dernier test	0,022	0,007	1 285	664	1,652	0,311	0,008	0,035
A travaillé au cours des 12 derniers mois	0,251	0,025	896	470	1,708	0,099	0,201	0,301
A travaillé au cours des 12 derniers mois, mais n'a pas été rémunérée	0,165	0,050	229	118	2,003	0,301	0,066	0,264
Possession d'un téléphone portable	0,647	0,029	1 285	664	2,199	0,045	0,588	0,706
Possède et utilise un compte bancaire ou un téléphone portable pour des transactions financières	0,424	0,034	1 285	664	2,440	0,079	0,357	0,492
Participe dans la prise de décision (les trois décisions)	0,361	0,053	896	470	3,280	0,147	0,255	0,466
D'accord avec, au moins, une des raisons spécifiées justifiant qu'un mari puisse battre sa femme	0,230	0,037	1 285	664	3,114	0,160	0,156	0,303
Prend ses propres décisions concernant les relations sexuelles, l'utilisation contraceptive et les soins de santé reproductive	0,186	0,041	896	470	3,111	0,219	0,105	0,267
HOMMES								
Aucune instruction	0,608	0,041	424	209	1,708	0,067	0,526	0,689
Niveau d'instruction secondaire ou plus	0,223	0,029	424	209	1,422	0,129	0,166	0,281
Alphabétisation	0,494	0,056	424	209	2,284	0,113	0,382	0,606
Utilisation de l'internet au cours des 12 derniers mois	0,625	0,045	424	209	1,924	0,073	0,534	0,716
Consommation actuelle de tabac	0,123	0,018	424	209	1,110	0,144	0,088	0,159
Ne veut plus d'enfant	0,056	0,026	161	83	1,438	0,466	0,004	0,109
Comportements discriminatoires à l'égard de personnes vivant avec le VIH	0,799	0,033	348	170	1,518	0,041	0,733	0,864
Utilisation du condom aux derniers rapports sexuels	0,657	0,095	34	17	1,149	0,145	0,466	0,848
A déjà été testé pour le VIH et a reçu les résultats du dernier test	0,018	0,007	424	209	1,034	0,369	0,005	0,032
Circoncision	0,970	0,016	424	209	1,866	0,016	0,938	1,000
Possession d'un téléphone portable	0,773	0,034	424	209	1,655	0,044	0,706	0,841
Possède et utilise un compte bancaire ou un téléphone portable pour des transactions financières	0,536	0,051	424	209	2,082	0,095	0,434	0,637
D'accord avec, au moins, une des raisons spécifiées justifiant qu'un mari puisse battre sa femme	0,084	0,017	424	209	1,267	0,203	0,050	0,119

Tableau B.16 Erreurs de sondage: Échantillon Kaffrine, EDS-C Sénégal 2023

VARIABLE	M	ET	N	N'	DEFT	ET/M	M-2ET	M+2ET
MÉNAGES								
Naissances enregistrées à l'état civil	0,755	0,034	1 062	547	1,787	0,045	0,687	0,823
Possession d'au moins une MII	0,798	0,024	560	272	1,430	0,030	0,750	0,847
Possession d'au moins une MII pour deux personnes	0,325	0,025	559	271	1,242	0,076	0,276	0,374
Au moins un service élémentaire en eau de boisson	0,948	0,035	5 907	2 925	3,277	0,037	0,879	1,000
Disponibilité d'eau à boire en quantités suffisantes	0,421	0,041	5 907	2 925	1,720	0,098	0,339	0,504
Au moins un service élémentaire d'assainissement	0,400	0,045	5 907	2 925	1,845	0,112	0,310	0,490
Utilisant défécation en plein air	0,269	0,037	5 907	2 925	1,850	0,138	0,195	0,344
Utilisant une installation pour le lavage des mains avec du savon et de l'eau	0,246	0,033	5 053	2 459	1,394	0,133	0,180	0,311
FEMMES								
Aucune instruction	0,748	0,027	1 257	625	2,232	0,037	0,694	0,803
Niveau d'instruction secondaire ou plus	0,129	0,018	1 257	625	1,868	0,137	0,094	0,164
Alphabétisée	0,223	0,025	1 257	625	2,165	0,114	0,172	0,274
Utilisation de l'internet dans les 12 derniers mois	0,378	0,028	1 257	625	2,067	0,075	0,322	0,435
Consommation actuelle de tabac	0,002	0,001	1 257	625	1,085	0,624	0,000	0,005
Indice synthétique de fécondité (derniers 3 ans)	5,990	0,314	3 458	1 722	1,461	0,052	5,362	6,617
Actuellement enceinte	0,096	0,013	1 257	625	1,576	0,137	0,070	0,122
Nombre moyen d'enfants nés vivants des femmes de 40-49 ans	7,021	0,180	168	82	1,004	0,026	6,661	7,381
Intervalle intergénérisique médian	33,693	0,480	829	434	1,014	0,014	32,734	34,652
Ne veut plus d'enfant	0,179	0,019	1 008	514	1,534	0,104	0,142	0,216
Nombre idéal d'enfants	6,559	0,163	1 040	516	2,548	0,025	6,234	6,885
Indice synthétique de fécondité désiré (derniers 3 ans)	5,298	0,286	3 458	1 722	1,481	0,054	4,726	5,869
Utilise actuellement une méthode contraceptive	0,257	0,028	1 008	514	2,051	0,110	0,200	0,314
Utilise actuellement une méthode moderne	0,255	0,028	1 008	514	2,008	0,108	0,200	0,310
Utilise actuellement la pilule	0,013	0,004	1 008	514	1,038	0,284	0,006	0,020
Utilise actuellement les injectables	0,069	0,013	1 008	514	1,573	0,182	0,044	0,094
Utilise actuellement les implants	0,151	0,016	1 008	514	1,377	0,103	0,120	0,182
Utilise actuellement le condom masculin	0,000	0,000	1 008	514	na	na	0,000	0,000
Utilise actuellement une méthode traditionnelle	0,002	0,002	1 008	514	1,032	0,701	0,000	0,005
Besoins non satisfaits pour espacer	0,144	0,009	1 008	514	0,854	0,066	0,125	0,163
Besoins non satisfaits pour limiter	0,045	0,008	1 008	514	1,268	0,183	0,029	0,062
Total des besoins non satisfaits	0,189	0,013	1 008	514	1,015	0,066	0,164	0,214
Demande satisfaite par des méthodes modernes (femmes en union)	0,571	0,037	451	229	1,602	0,066	0,496	0,646
Demande satisfaite par des méthodes modernes (l'ensemble des femmes)	0,574	0,037	456	232	1,593	0,064	0,501	0,647
Participation dans la prise de décision sur la planification familiale	0,454	0,030	1 008	514	1,891	0,065	0,395	0,514
Non exposée à aucun des huit médias	0,374	0,031	1 257	625	2,302	0,084	0,311	0,437
Quotient de mortalité néonatale (derniers 0-9 ans)	33,791	6,190	2 064	1 074	1,352	0,183	21,412	46,171
Quotient de mortalité post-néonatale (derniers 0-9 ans)	9,733	2,153	2 061	1 072	0,859	0,221	5,427	14,038
Quotient de mortalité infantile (derniers 0-9 ans)	43,524	5,965	2 066	1 075	1,141	0,137	31,595	55,453
Quotient de mortalité juvénile (derniers 0-9 ans)	19,181	3,626	2 073	1 075	1,046	0,189	11,930	26,432
Quotient de mortalité infanto-juvénile (derniers 0-9 ans)	61,870	5,437	2 080	1 083	0,959	0,088	50,996	72,743
Taux de mortalité périnatale	39,195	7,742	1 085	565	1,247	0,198	23,711	54,679
Taux de mortinatalité	19,185	4,754	1 085	565	1,115	0,248	9,677	28,693
Taux de mortalité néonatale précoce	20,446	5,136	1 063	553	1,187	0,251	10,174	30,719
A reçu des soins prénatals par un prestataire de santé qualifié	0,988	0,006	406	213	1,019	0,006	0,977	0,999
4 visites prénatales ou plus	0,686	0,027	406	213	1,179	0,040	0,632	0,741
8 visites prénatales ou plus	0,019	0,008	406	213	1,157	0,417	0,003	0,034
A pris des suppléments contenant du fer	0,972	0,010	406	213	1,276	0,011	0,951	0,993
Mères protégées contre le tétanos pour la dernière naissance	0,542	0,031	406	213	1,267	0,058	0,479	0,605
A accouché dans un établissement de santé (naissances vivantes)	0,854	0,038	415	217	2,207	0,045	0,777	0,931
A accouché avec l'assistance d'un prestataire de santé qualifié (naissances vivantes)	0,855	0,034	415	217	1,982	0,040	0,787	0,924
A accouché par césarienne (naissances vivantes)	0,058	0,013	415	217	1,112	0,216	0,033	0,083
Femmes ayant reçu des soins postnatals dans les 2 premiers jours	0,781	0,030	406	213	1,459	0,038	0,721	0,841
Nouveau-nés ayant reçu des soins postnatals dans les 2 premiers jours	0,780	0,030	406	213	1,458	0,039	0,720	0,840
Un problème d'accès aux soins de santé	0,757	0,021	1 257	625	1,698	0,027	0,715	0,798
A déjà eu un carnet de vaccination	0,970	0,012	195	100	1,017	0,013	0,945	0,995
A reçu le vaccin du BCG	0,945	0,022	195	100	1,355	0,023	0,900	0,989
A reçu [DTC-HepB-Hib] (3 doses)	0,900	0,018	195	100	0,855	0,020	0,863	0,936
A reçu le vaccin contre le pneumocoque (3 doses)	0,882	0,019	195	100	0,831	0,022	0,844	0,920
A reçu le vaccin contre la rougeole (MCV 12-23)	0,808	0,039	195	100	1,374	0,048	0,731	0,885
A reçu le vaccin contre la rougeole (MCV 24-35)	0,769	0,040	213	109	1,381	0,052	0,689	0,849
A recherché un traitement pour la diarrhée	0,356	0,029	250	136	0,963	0,081	0,298	0,414
Traité avec des SRO	0,328	0,034	250	136	1,154	0,105	0,259	0,396
Taille-pour-âge (-3ET)	0,075	0,015	522	279	1,143	0,201	0,045	0,105
Taille-pour-âge (-2ET)	0,284	0,023	522	279	1,027	0,080	0,238	0,329
Poids-pour-taille (-2ET)	0,093	0,019	532	285	1,424	0,206	0,055	0,132
Poids-pour-taille (+2ET)	0,007	0,003	532	285	0,989	0,486	0,000	0,013
Poids-pour-âge (-2ET)	0,232	0,026	522	279	1,231	0,113	0,180	0,285
Exclusivement allaité	0,221	0,040	101	54	0,973	0,183	0,140	0,302
Diversité alimentaire minimale (enfants 6-23 mois)	0,161	0,022	293	153	1,022	0,137	0,117	0,205

À suivre...

Tableau B.16—Suite

VARIABLE	M	ET	N	N'	DEFT	ET/M	M-2ET	M+2ET
Diversification alimentaire minimum (femmes 15–49)	0,647	0,029	1 257	625	2,161	0,045	0,588	0,705
Enfant a dormi sous une MII la nuit précédente	0,378	0,027	1 086	559	1,351	0,070	0,325	0,432
Femme enceinte a dormi sous une MII la nuit précédente	0,459	0,050	116	60	1,057	0,109	0,359	0,560
A reçu trois doses ou plus de SP/Fansidar	0,246	0,034	406	213	1,600	0,140	0,177	0,314
Enfant a eu de la fièvre dans les 2 semaines précédentes	0,233	0,021	1 023	532	1,567	0,088	0,192	0,274
Enfant a eu un prélèvement de sang au doigt/talon	0,067	0,017	233	124	1,071	0,257	0,033	0,101
Enfant a pris une CTA	0,000	0,000	3	1	na	na	0,000	0,000
Comportements discriminatoires à l'égard de personnes vivant avec le VIH	0,764	0,022	978	473	1,606	0,029	0,720	0,808
Utilisation du condom aux derniers rapports sexuels	0,000	0,000	2	2	na	na	0,000	0,000
A déjà été testée pour le VIH et a reçu les résultats du dernier test	0,035	0,005	1 257	625	1,042	0,154	0,024	0,046
A travaillé au cours des 12 derniers mois	0,342	0,023	1 008	514	1,568	0,069	0,295	0,389
A travaillé au cours des 12 derniers mois, mais n'a pas été rémunérée	0,090	0,023	347	176	1,464	0,250	0,045	0,136
Possession d'un téléphone portable	0,565	0,025	1 257	625	1,808	0,045	0,515	0,616
Possède et utilise un compte bancaire ou un téléphone portable pour des transactions financières	0,306	0,031	1 257	625	2,365	0,101	0,244	0,368
Participe dans la prise de décision (les trois décisions)	0,136	0,024	1 008	514	2,251	0,179	0,088	0,185
D'accord avec, au moins, une des raisons spécifiées justifiant qu'un mari puisse battre sa femme	0,397	0,041	1 257	625	2,982	0,104	0,314	0,480
Prend ses propres décisions concernant les relations sexuelles, l'utilisation contraceptive et les soins de santé reproductive	0,031	0,006	1 008	514	1,162	0,206	0,018	0,043
HOMMES								
Aucune instruction	0,795	0,039	417	192	1,988	0,050	0,716	0,874
Niveau d'instruction secondaire ou plus	0,133	0,031	417	192	1,887	0,237	0,070	0,195
Alphabétisation	0,336	0,046	417	192	1,989	0,138	0,244	0,429
Utilisation de l'internet au cours des 12 derniers mois	0,448	0,042	417	192	1,721	0,094	0,364	0,532
Consommation actuelle de tabac	0,059	0,017	417	192	1,432	0,280	0,026	0,093
Ne veut plus d'enfant	0,009	0,006	212	100	0,970	0,697	0,000	0,022
Comportements discriminatoires à l'égard de personnes vivant avec le VIH	0,911	0,019	387	176	1,311	0,021	0,873	0,949
Utilisation du condom aux derniers rapports sexuels	0,153	0,069	25	10	0,942	0,451	0,015	0,292
A déjà été testé pour le VIH et a reçu les résultats du dernier test	0,004	0,002	417	192	0,678	0,505	0,000	0,009
Circoncision	0,956	0,016	417	192	1,592	0,017	0,923	0,988
Possession d'un téléphone portable	0,814	0,024	417	192	1,275	0,030	0,765	0,863
Possède et utilise un compte bancaire ou un téléphone portable pour des transactions financières	0,564	0,044	417	192	1,790	0,077	0,477	0,651
D'accord avec, au moins, une des raisons spécifiées justifiant qu'un mari puisse battre sa femme	0,055	0,021	417	192	1,885	0,384	0,013	0,097

Tableau B.17 Erreurs de sondage: Échantillon Kédougou, EDS-C Sénégal 2023

VARIABLE	M	ET	N	N'	DEFT	ET/M	M-2ET	M+2ET
MÉNAGES								
Naissances enregistrées à l'état civil	0,847	0,031	653	128	1,514	0,037	0,785	0,909
Possession d'au moins une MII	0,751	0,023	482	103	1,143	0,030	0,706	0,796
Possession d'au moins une MII pour deux personnes	0,401	0,039	482	103	1,726	0,096	0,324	0,478
Au moins un service élémentaire en eau de boisson	0,788	0,035	4 017	775	1,546	0,044	0,719	0,858
Disponibilité d'eau à boire en quantités suffisantes	0,716	0,031	4 017	775	1,170	0,043	0,654	0,778
Au moins un service élémentaire d'assainissement	0,354	0,050	4 017	775	1,718	0,140	0,255	0,453
Utilisant défécation en plein air	0,117	0,040	4 017	775	2,527	0,338	0,038	0,196
Utilisant une installation pour le lavage des mains avec du savon et de l'eau	0,087	0,028	3 840	732	1,741	0,320	0,031	0,142
FEMMES								
Aucune instruction	0,408	0,037	867	164	2,206	0,090	0,334	0,482
Niveau d'instruction secondaire ou plus	0,345	0,031	867	164	1,926	0,090	0,283	0,407
Alphabétisée	0,502	0,032	867	164	1,870	0,063	0,439	0,566
Utilisation de l'internet dans les 12 derniers mois	0,559	0,034	867	164	2,015	0,061	0,491	0,627
Consommation actuelle de tabac	0,005	0,003	867	164	1,037	0,481	0,000	0,010
Indice synthétique de fécondité (derniers 3 ans)	5,192	0,341	2 418	458	1,405	0,066	4,510	5,875
Actuellement enceinte	0,096	0,008	867	164	0,789	0,082	0,080	0,112
Nombre moyen d'enfants nés vivants des femmes de 40–49 ans	5,739	0,333	123	22	1,462	0,058	5,073	6,405
Intervalle intergénésiq ue médian	37,185	1,578	504	99	1,261	0,042	34,029	40,342
Ne veut plus d'enfant	0,080	0,013	637	123	1,246	0,167	0,054	0,107
Nombre idéal d'enfants	5,498	0,178	638	120	2,224	0,032	5,142	5,854
Indice synthétique de fécondité désiré (derniers 3 ans)	4,813	0,350	2 418	458	1,450	0,073	4,113	5,512
Utilise actuellement une méthode contraceptive	0,181	0,023	637	123	1,506	0,127	0,135	0,227
Utilise actuellement une méthode moderne	0,180	0,023	637	123	1,483	0,126	0,135	0,225
Utilise actuellement la pilule	0,007	0,005	637	123	1,371	0,647	0,000	0,016
Utilise actuellement les injectables	0,074	0,014	637	123	1,381	0,195	0,045	0,102
Utilise actuellement les implants	0,081	0,015	637	123	1,403	0,187	0,051	0,112
Utilise actuellement le condom masculin	0,000	0,000	637	123	na	na	0,000	0,000
Utilise actuellement une méthode traditionnelle	0,001	0,001	637	123	0,820	1,010	0,000	0,003
Besoins non satisfaits pour espacer	0,170	0,018	637	123	1,228	0,107	0,134	0,207
Besoins non satisfaits pour limiter	0,026	0,007	637	123	1,053	0,256	0,013	0,039
Total des besoins non satisfaits	0,196	0,021	637	123	1,340	0,108	0,154	0,238
Demande satisfaite par des méthodes modernes (femmes en union)	0,477	0,046	254	46	1,412	0,096	0,386	0,568
Demande satisfaite par des méthodes modernes (l'ensemble des femmes)	0,479	0,046	285	52	1,514	0,095	0,388	0,571
Participation dans la prise de décision sur la planification familiale	0,334	0,034	637	123	1,832	0,103	0,265	0,402
Non exposée à aucun des huit médias	0,411	0,021	867	164	1,257	0,051	0,369	0,453
Quotient de mortalité néonatale (derniers 0–9 ans)	29,684	6,375	1 260	243	1,135	0,215	16,933	42,435
Quotient de mortalité post-néonatale (derniers 0–9 ans)	13,453	5,230	1 257	243	1,540	0,389	2,993	23,912
Quotient de mortalité infantile (derniers 0–9 ans)	43,137	8,979	1 261	243	1,353	0,208	25,178	61,096
Quotient de mortalité juvénile (derniers 0–9 ans)	20,897	5,022	1 230	237	1,030	0,240	10,853	30,942
Quotient de mortalité infanto-juvénile (derniers 0–9 ans)	63,132	12,308	1 267	245	1,503	0,195	38,517	87,748
Taux de mortalité périnatale	40,080	10,172	671	131	1,251	0,254	19,736	60,425
Taux de mortalité néonatale	21,786	7,290	671	131	1,247	0,335	7,205	36,367
Taux de mortalité néonatale précoce	18,702	6,069	656	128	1,066	0,325	6,564	30,840
A reçu des soins prénatals par un prestataire de santé qualifié	0,959	0,021	276	54	1,748	0,022	0,917	1,000
4 visites prénatales ou plus	0,582	0,058	276	54	1,933	0,099	0,467	0,698
8 visites prénatales ou plus	0,060	0,016	276	54	1,126	0,269	0,028	0,092
A pris des suppléments contenant du fer	0,877	0,028	276	54	1,426	0,032	0,820	0,934
Mères protégées contre le tétanos pour la dernière naissance	0,461	0,053	276	54	1,767	0,116	0,354	0,568
A accouché dans un établissement de santé (naissances vivantes)	0,876	0,032	282	55	1,618	0,036	0,813	0,940
A accouché avec l'assistance d'un prestataire de santé qualifié (naissances vivantes)	0,909	0,024	282	55	1,415	0,027	0,860	0,957
A accouché par césarienne (naissances vivantes)	0,054	0,019	282	55	1,316	0,356	0,015	0,092
Femmes ayant reçu des soins postnatals dans les 2 premiers jours	0,841	0,036	276	54	1,631	0,043	0,769	0,913
Nouveau-nés ayant reçu des soins postnatals dans les 2 premiers jours	0,782	0,035	276	54	1,394	0,044	0,713	0,852
Un problème d'accès aux soins de santé	0,693	0,023	867	164	1,469	0,033	0,646	0,739
A déjà eu un carnet de vaccination	0,976	0,013	135	27	1,020	0,014	0,949	1,000
A reçu le vaccin du BCG	0,839	0,056	135	27	1,783	0,066	0,728	0,951
A reçu [DTC-HepB-Hib] (3 doses)	0,761	0,079	135	27	2,177	0,104	0,603	0,919
A reçu le vaccin contre le pneumocoque (3 doses)	0,753	0,077	135	27	2,107	0,103	0,599	0,908
A reçu le vaccin contre la rougeole (MCV 12–23)	0,711	0,077	135	27	1,995	0,108	0,556	0,865
A reçu le vaccin contre la rougeole (MCV 24–35)	0,627	0,057	112	21	1,203	0,090	0,514	0,741
A recherché un traitement pour la diarrhée	0,675	0,047	88	16	0,904	0,069	0,581	0,768
Traité avec des SRO	0,551	0,052	88	16	0,954	0,095	0,447	0,656
Taille-pour-âge (-3ET)	0,062	0,015	326	63	1,006	0,243	0,032	0,092
Taille-pour-âge (-2ET)	0,213	0,029	326	63	1,181	0,138	0,154	0,272
Poids-pour-taille (-2ET)	0,079	0,017	330	64	1,077	0,208	0,046	0,112
Poids-pour-taille (+2ET)	0,008	0,004	330	64	0,784	0,496	0,000	0,016
Poids-pour-âge (-2ET)	0,143	0,030	327	63	1,426	0,213	0,082	0,204
Exclusivement allaité	0,438	0,055	70	14	0,919	0,125	0,329	0,548
Diversité alimentaire minimale (enfants 6–23 mois)	0,146	0,026	199	39	1,020	0,175	0,095	0,197

À suivre...

Tableau B.17—Suite

VARIABLE	M	ET	N	N'	DEFT	ET/M	M-2ET	M+2ET
Diversification alimentaire minimum (femmes 15–49)	0,526	0,036	867	164	2,135	0,069	0,453	0,598
Enfant a dormi sous une MII la nuit précédente	0,433	0,052	651	128	1,813	0,121	0,328	0,537
Femme enceinte a dormi sous une MII la nuit précédente	0,579	0,083	78	16	1,420	0,144	0,412	0,746
A reçu trois doses ou plus de SP/Fansidar	0,603	0,041	276	54	1,399	0,069	0,521	0,686
Enfant a eu de la fièvre dans les 2 semaines précédentes	0,122	0,024	633	124	1,847	0,194	0,075	0,170
Enfant a eu un prélèvement de sang au doigt/talon	0,391	0,055	84	15	1,014	0,142	0,280	0,502
Enfant a pris une CTA	0,200	0,185	5	1	0,925	0,925	0,000	0,571
Comportements discriminatoires à l'égard de personnes vivant avec le VIH	0,800	0,031	769	142	2,152	0,039	0,738	0,862
Utilisation du condom aux derniers rapports sexuels	0,451	0,134	32	6	1,475	0,298	0,182	0,720
A déjà été testée pour le VIH et a reçu les résultats du dernier test	0,044	0,008	867	164	1,089	0,172	0,029	0,060
A travaillé au cours des 12 derniers mois	0,484	0,041	637	123	2,081	0,085	0,401	0,567
A travaillé au cours des 12 derniers mois, mais n'a pas été rémunérée	0,299	0,058	317	59	2,238	0,194	0,183	0,415
Possession d'un téléphone portable	0,736	0,019	867	164	1,284	0,026	0,698	0,775
Possède et utilise un compte bancaire ou un téléphone portable pour des transactions financières	0,428	0,029	867	164	1,700	0,067	0,371	0,485
Participe dans la prise de décision (les trois décisions)	0,156	0,017	637	123	1,159	0,107	0,122	0,189
D'accord avec, au moins, une des raisons spécifiées justifiant qu'un mari puisse battre sa femme	0,258	0,020	867	164	1,315	0,076	0,219	0,297
Prend ses propres décisions concernant les relations sexuelles, l'utilisation contraceptive et les soins de santé reproductive	0,047	0,013	637	123	1,554	0,277	0,021	0,073
HOMMES								
Aucune instruction	0,288	0,053	344	67	2,146	0,183	0,182	0,393
Niveau d'instruction secondaire ou plus	0,461	0,033	344	67	1,210	0,071	0,395	0,526
Alphabétisation	0,648	0,032	344	67	1,246	0,050	0,584	0,712
Utilisation de l'internet au cours des 12 derniers mois	0,711	0,045	344	67	1,812	0,063	0,622	0,800
Consommation actuelle de tabac	0,144	0,045	344	67	2,340	0,310	0,055	0,234
Ne veut plus d'enfant	0,037	0,014	162	33	0,953	0,384	0,009	0,065
Comportements discriminatoires à l'égard de personnes vivant avec le VIH	0,775	0,036	332	65	1,586	0,047	0,702	0,848
Utilisation du condom aux derniers rapports sexuels	0,757	0,048	78	14	0,973	0,063	0,662	0,852
A déjà été testé pour le VIH et a reçu les résultats du dernier test	0,022	0,006	344	67	0,762	0,276	0,010	0,034
Circoncision	0,985	0,008	344	67	1,156	0,008	0,970	1,000
Possession d'un téléphone portable	0,899	0,022	344	67	1,334	0,024	0,856	0,943
Possède et utilise un compte bancaire ou un téléphone portable pour des transactions financières	0,746	0,034	344	67	1,429	0,045	0,679	0,813
D'accord avec, au moins, une des raisons spécifiées justifiant qu'un mari puisse battre sa femme	0,277	0,030	344	67	1,249	0,109	0,216	0,337

Tableau B.18 Erreurs de sondage: Échantillon Sédhiou, EDS-C Sénégal 2023

VARIABLE	M	ET	N	N'	DEFT	ET/M	M-2ET	M+2ET
MÉNAGES								
Naissances enregistrées à l'état civil	0,739	0,038	851	368	1,602	0,052	0,662	0,815
Possession d'au moins une MII	0,739	0,021	525	223	1,072	0,028	0,698	0,780
Possession d'au moins une MII pour deux personnes	0,363	0,029	525	223	1,400	0,081	0,304	0,422
Au moins un service élémentaire en eau de boisson	0,427	0,054	5 704	2 439	2,066	0,126	0,319	0,535
Disponibilité d'eau à boire en quantités suffisantes	0,812	0,018	5 704	2 439	0,805	0,022	0,776	0,848
Au moins un service élémentaire d'assainissement	0,370	0,031	5 704	2 439	1,212	0,085	0,307	0,432
Utilisant défécation en plein air	0,095	0,018	5 704	2 439	1,219	0,189	0,059	0,131
Utilisant une installation pour le lavage des mains avec du savon et de l'eau	0,178	0,012	5 296	2 263	0,573	0,066	0,154	0,201
FEMMES								
Aucune instruction	0,523	0,035	1 099	462	2,310	0,067	0,453	0,593
Niveau d'instruction secondaire ou plus	0,340	0,034	1 099	462	2,395	0,101	0,271	0,408
Alphabétisée	0,382	0,035	1 099	462	2,413	0,093	0,312	0,453
Utilisation de l'internet dans les 12 derniers mois	0,550	0,028	1 099	462	1,886	0,052	0,493	0,607
Consommation actuelle de tabac	0,008	0,003	1 099	462	1,002	0,331	0,003	0,014
Indice synthétique de fécondité (derniers 3 ans)	5,504	0,309	3 009	1 267	1,492	0,056	4,887	6,122
Actuellement enceinte	0,072	0,007	1 099	462	0,845	0,091	0,059	0,086
Nombre moyen d'enfants nés vivants des femmes de 40-49 ans	6,053	0,162	157	66	0,859	0,027	5,728	6,378
Intervalle intergénésiq ue médian	35,754	0,830	666	287	1,340	0,023	34,095	37,414
Ne veut plus d'enfant	0,137	0,018	744	318	1,398	0,129	0,102	0,172
Nombre idéal d'enfants	5,966	0,181	687	285	1,634	0,030	5,604	6,328
Indice synthétique de fécondité désiré (derniers 3 ans)	4,969	0,275	3 009	1 267	1,315	0,055	4,419	5,519
Utilise actuellement une méthode contraceptive	0,187	0,018	744	318	1,266	0,097	0,151	0,223
Utilise actuellement une méthode moderne	0,180	0,017	744	318	1,238	0,097	0,145	0,215
Utilise actuellement la pilule	0,003	0,002	744	318	0,861	0,548	0,000	0,007
Utilise actuellement les injectables	0,027	0,009	744	318	1,489	0,329	0,009	0,045
Utilise actuellement les implants	0,137	0,014	744	318	1,072	0,099	0,110	0,164
Utilise actuellement le condom masculin	0,001	0,001	744	318	0,839	0,989	0,000	0,003
Utilise actuellement une méthode traditionnelle	0,007	0,003	744	318	0,865	0,377	0,002	0,012
Besoins non satisfaits pour espacer	0,225	0,021	744	318	1,366	0,093	0,183	0,267
Besoins non satisfaits pour limiter	0,031	0,008	744	318	1,257	0,260	0,015	0,046
Total des besoins non satisfaits	0,255	0,026	744	318	1,595	0,100	0,204	0,306
Demande satisfaite par des méthodes modernes (l'ensemble des femmes)	0,437	0,038	370	157	1,486	0,087	0,360	0,513
Demande satisfaite par des méthodes modernes (femmes en union)	0,407	0,040	328	141	1,468	0,098	0,327	0,487
Participation dans la prise de décision sur la planification familiale	0,430	0,060	744	318	3,285	0,140	0,310	0,550
Non exposée à aucun des huit médias	0,732	0,039	1 099	462	2,909	0,053	0,654	0,810
Quotient de mortalité néonatale (derniers 0-9 ans)	39,781	5,568	1 621	700	0,955	0,140	28,645	50,917
Quotient de mortalité post-néonatale (derniers 0-9 ans)	18,600	4,747	1 620	700	1,325	0,255	9,107	28,094
Quotient de mortalité infantile (derniers 0-9 ans)	58,381	9,160	1 622	701	1,319	0,157	40,061	76,702
Quotient de mortalité juvénile (derniers 0-9 ans)	13,858	3,198	1 597	690	0,956	0,231	7,463	20,253
Quotient de mortalité infanto-juvénile (derniers 0-9 ans)	71,430	10,484	1 626	703	1,319	0,147	50,462	92,398
Taux de mortalité périnatale	46,639	5,579	838	359	0,694	0,120	35,481	57,798
Taux de mortinatalité	8,651	2,932	838	359	0,927	0,339	2,786	14,515
Taux de mortalité néonatale précoce	38,303	5,931	831	356	0,786	0,155	26,442	50,165
A reçu des soins prénatals par un prestataire de santé qualifié	0,972	0,015	344	148	1,683	0,015	0,942	1,000
4 visites prénatales ou plus	0,517	0,041	344	148	1,526	0,080	0,434	0,599
8 visites prénatales ou plus	0,000	0,000	344	148	na	na	0,000	0,000
A pris des suppléments contenant du fer	0,887	0,021	344	148	1,209	0,023	0,846	0,928
Mères protégées contre le tétanos pour la dernière naissance	0,388	0,029	344	148	1,100	0,075	0,330	0,446
A accouché dans un établissement de santé (naissances vivantes)	0,816	0,054	357	153	2,628	0,067	0,708	0,925
A accouché avec l'assistance d'un prestataire de santé qualifié (naissances vivantes)	0,844	0,044	357	153	2,286	0,052	0,756	0,933
A accouché par césarienne (naissances vivantes)	0,064	0,016	357	153	1,184	0,250	0,032	0,096
Femmes ayant reçu des soins postnatals dans les 2 premiers jours	0,641	0,041	344	148	1,594	0,065	0,558	0,724
Nouveau-nés ayant reçu des soins postnatals dans les 2 premiers jours	0,650	0,045	344	148	1,727	0,069	0,560	0,739
Un problème d'accès aux soins de santé	0,557	0,027	1 099	462	1,803	0,049	0,502	0,611
A déjà eu un carnet de vaccination	0,938	0,026	173	73	1,384	0,027	0,887	0,989
A reçu le vaccin du BCG	0,814	0,045	173	73	1,501	0,055	0,725	0,904
A reçu [DTC-HepB-Hib] (3 doses)	0,758	0,054	173	73	1,626	0,071	0,651	0,866
A reçu le vaccin contre le pneumocoque (3 doses)	0,784	0,048	173	73	1,513	0,061	0,688	0,880
A reçu le vaccin contre la rougeole (MCV 12-23)	0,696	0,057	173	73	1,616	0,083	0,581	0,811
A reçu le vaccin contre la rougeole (MCV 24-35)	0,532	0,040	124	53	0,898	0,076	0,452	0,613
A recherché un traitement pour la diarrhée	0,483	0,053	93	38	0,952	0,110	0,377	0,589
Traité avec des SRO	0,438	0,053	93	38	0,992	0,120	0,333	0,544
Taille-pour-âge (-2ET)	0,069	0,018	368	159	1,289	0,267	0,032	0,105
Taille-pour-âge (-2ET)	0,245	0,027	368	159	1,235	0,111	0,191	0,299
Poids-pour-taille (-2ET)	0,128	0,021	384	165	1,138	0,161	0,087	0,170
Poids-pour-taille (+2ET)	0,004	0,003	384	165	0,911	0,722	0,000	0,010
Poids-pour-âge (-2ET)	0,233	0,025	370	160	1,015	0,105	0,184	0,282
Exclusivement allaité	0,523	0,062	80	35	1,103	0,119	0,399	0,647
Diversité alimentaire minimale (enfants 6-23 mois)	0,086	0,029	248	106	1,640	0,341	0,027	0,145

À suivre...

Tableau B.18—Suite

VARIABLE	M	ET	N	N'	DEFT	ET/M	M-2ET	M+2ET
Diversification alimentaire minimum (femmes 15–49)	0,543	0,037	1 099	462	2,475	0,069	0,469	0,618
Enfant a dormi sous une MII la nuit précédente	0,439	0,030	875	377	1,150	0,067	0,379	0,498
Femme enceinte a dormi sous une MII la nuit précédente	0,487	0,059	81	34	1,030	0,122	0,368	0,605
A reçu trois doses ou plus de SP/Fansidar	0,359	0,044	344	148	1,711	0,124	0,270	0,448
Enfant a eu de la fièvre dans les 2 semaines précédentes	0,089	0,023	781	334	2,144	0,258	0,043	0,134
Enfant a eu un prélèvement de sang au doigt/talon	0,329	0,042	74	30	0,683	0,127	0,246	0,412
Enfant a pris une CTA	0,000	0,000	2	1	na	na	0,000	0,000
Comportements discriminatoires à l'égard de personnes vivant avec le VIH	0,718	0,037	865	357	2,415	0,052	0,643	0,792
Utilisation du condom aux derniers rapports sexuels	0,240	0,052	54	20	0,881	0,215	0,137	0,343
A déjà été testée pour le VIH et a reçu les résultats du dernier test	0,022	0,005	1 099	462	1,162	0,235	0,012	0,032
A travaillé au cours des 12 derniers mois	0,323	0,051	744	318	2,984	0,159	0,221	0,426
A travaillé au cours des 12 derniers mois, mais n'a pas été rémunérée	0,565	0,051	254	103	1,642	0,091	0,462	0,667
Possession d'un téléphone portable	0,612	0,024	1 099	462	1,601	0,039	0,564	0,659
Possède et utilise un compte bancaire ou un téléphone portable pour des transactions financières	0,416	0,020	1 099	462	1,365	0,049	0,375	0,456
Participe dans la prise de décision (les trois décisions)	0,109	0,019	744	318	1,696	0,178	0,071	0,148
D'accord avec, au moins, une des raisons spécifiées justifiant qu'un mari puisse battre sa femme	0,225	0,031	1 099	462	2,455	0,138	0,163	0,287
Prend ses propres décisions concernant les relations sexuelles, l'utilisation contraceptive et les soins de santé reproductive	0,046	0,015	744	318	1,955	0,327	0,016	0,076
HOMMES								
Aucune instruction	0,346	0,043	400	166	1,789	0,123	0,260	0,431
Niveau d'instruction secondaire ou plus	0,451	0,042	400	166	1,677	0,093	0,367	0,534
Alphabétisation	0,654	0,043	400	166	1,796	0,066	0,568	0,739
Utilisation de l'internet au cours des 12 derniers mois	0,707	0,036	400	166	1,589	0,051	0,634	0,780
Consommation actuelle de tabac	0,110	0,018	400	166	1,128	0,161	0,075	0,145
Ne veut plus d'enfant	0,031	0,011	178	76	0,873	0,364	0,009	0,054
Comportements discriminatoires à l'égard de personnes vivant avec le VIH	0,383	0,069	357	148	2,640	0,179	0,246	0,520
Utilisation du condom aux derniers rapports sexuels	0,597	0,046	64	26	0,742	0,077	0,506	0,688
A déjà été testé pour le VIH et a reçu les résultats du dernier test	0,011	0,005	400	166	0,907	0,440	0,001	0,020
Circoncision	0,984	0,005	400	166	0,841	0,005	0,973	0,995
Possession d'un téléphone portable	0,843	0,018	400	166	1,004	0,022	0,807	0,880
Possède et utilise un compte bancaire ou un téléphone portable pour des transactions financières	0,470	0,037	400	166	1,484	0,079	0,396	0,545
D'accord avec, au moins, une des raisons spécifiées justifiant qu'un mari puisse battre sa femme	0,175	0,038	400	166	1,998	0,218	0,098	0,251

Tableau B.19 Erreurs de sondage pour les taux de mortalité adulte et maternelle pour les dernières 0–6 années, EDS-C Sénégal 2023

Variable	Valeur (M)	Erreur type (ET)	Nombre de cas		Effet de sondage (DEFT)	Erreur relative (ET/M)	Intervalle de confiance	
			Non-pondéré (N)	Pondéré (N')			M-2ET	M+2ET
FEMMES								
Taux de mortalité adulte								
15–19	0,501	0,135	36 241	35 422	1,137	0,270	0,231	0,771
20–24	1,121	0,217	38 092	37 813	1,244	0,194	0,686	1,555
25–29	1,010	0,277	35 369	35 822	1,655	0,275	0,455	1,565
30–34	1,085	0,199	30 644	32 196	1,084	0,183	0,687	1,482
35–39	1,521	0,313	23 486	25 065	1,271	0,206	0,895	2,148
40–44	2,872	0,594	14 912	16 036	1,224	0,207	1,684	4,061
45–49	4,828	1,319	9 004	9 742	1,822	0,273	2,190	7,467
15–49 (standardisés par âge)	1,422	0,138	187 748	192 096	1,433	0,097	1,146	1,699
Quotient de mortalité adulte								
³⁵ Q ₁₅ [2023]	63	8	187 748	192 096	1,758	0,121	47	78
³⁵ Q ₁₅ [2017]	59	5	211 713	215 223	1,583	0,081	49	68
Taux de mortalité maternelle								
15–19	0,028	0,023	36 241	35 422	0,818	0,820	0,000	0,074
20–24	0,162	0,072	38 092	37 813	1,104	0,446	0,018	0,307
25–29	0,431	0,249	35 369	35 822	2,275	0,578	0,000	0,930
30–34	0,396	0,135	30 644	32 196	1,219	0,341	0,126	0,667
35–39	0,182	0,093	23 486	25 065	1,092	0,511	0,000	0,368
40–44	0,273	0,118	14 912	16 036	0,903	0,432	0,037	0,509
45–49	0,000	0,000	9 004	9 742	na	na	0,000	0,000
15–49 (standardisés par âge)	0,204	0,046	187 748	192 096	1,495	0,224	0,112	0,295
Rapport de Mortalité Maternelle [RMM]								
RMM [2023]	153	35	187 748	192 096	1,495	0,227	83	222
RMM [2017]	236	34	211 713	215 223	1,313	0,146	168	305
Rapport de Mortalité Maternelle à Cause de Grosses [RMMCG]								
RMMCG [2023]	154	35	187 748	192 096	1,489	0,225	85	224
RMMCG [2017]	273	36	211 713	215 223	1,295	0,132	201	345
HOMMES								
Taux de mortalité adulte								
15–19	1,250	0,263	38 293	36 539	1,376	0,211	0,724	1,776
20–24	1,242	0,236	40 462	39 498	1,330	0,190	0,771	1,714
25–29	1,283	0,288	37 157	37 596	1,563	0,224	0,707	1,858
30–34	1,903	0,285	32 386	33 622	1,169	0,150	1,334	2,473
35–39	2,286	0,451	25 102	26 756	1,481	0,197	1,384	3,188
40–44	4,220	0,720	15 938	17 519	1,419	0,171	2,780	5,661
45–49	3,106	0,720	9 317	10 197	1,305	0,232	1,665	4,547
15–49 (standardisés par âge)	1,884	0,143	198 654	201 727	1,382	0,076	1,598	2,171
Quotient de mortalité adulte								
³⁵ Q ₁₅ [2023]	74	6	198 654	201 727	1,883	0,080	62	85
³⁵ Q ₁₅ [2017]	74	6	215 146	218 534	1,685	0,078	62	85

TABLEAU POUR L'ÉVALUATION DE LA QUALITÉ DES DONNÉES

Annexe **C**

Tableau C.1 Répartition par âge de la population des ménages

Répartition de la population (de fait) des ménages par année d'âge selon le sexe (pondéré), EDS-C Sénégal 2023

Âge	Femme		Homme		Âge	Femme		Homme	
	Effectif	Pourcentage	Effectif	Pourcentage		Effectif	Pourcentage	Effectif	Pourcentage
0	906	2,7	881	2,3	42	245	0,7	369	1,0
1	974	2,9	914	2,4	43	258	0,8	295	0,8
2	1 003	3,0	988	2,6	44	199	0,6	217	0,6
3	1 098	3,3	996	2,6	45	344	1,0	331	0,9
4	1 006	3,0	1 008	2,6	46	189	0,6	216	0,6
5	1 021	3,1	1 002	2,6	47	215	0,6	190	0,5
6	942	2,8	888	2,3	48	180	0,5	204	0,5
7	1 109	3,4	1 192	3,1	49	170	0,5	132	0,3
8	1 014	3,1	1 084	2,8	50	352	1,1	511	1,3
9	872	2,6	940	2,5	51	145	0,4	372	1,0
10	1 034	3,1	1 214	3,2	52	172	0,5	421	1,1
11	848	2,6	882	2,3	53	182	0,6	300	0,8
12	1 058	3,2	1 161	3,0	54	131	0,4	244	0,6
13	1 011	3,1	1 195	3,1	55	189	0,6	335	0,9
14	953	2,9	1 042	2,7	56	116	0,4	232	0,6
15	812	2,5	813	2,1	57	99	0,3	179	0,5
16	699	2,1	780	2,0	58	113	0,3	148	0,4
17	680	2,1	737	1,9	59	75	0,2	144	0,4
18	790	2,4	974	2,6	60	309	0,9	361	0,9
19	499	1,5	633	1,7	61	168	0,5	134	0,3
20	788	2,4	923	2,4	62	226	0,7	179	0,5
21	452	1,4	540	1,4	63	217	0,7	206	0,5
22	570	1,7	715	1,9	64	133	0,4	122	0,3
23	502	1,5	620	1,6	65	224	0,7	261	0,7
24	367	1,1	539	1,4	66	147	0,4	137	0,4
25	541	1,6	756	2,0	67	113	0,3	113	0,3
26	366	1,1	495	1,3	68	128	0,4	92	0,2
27	347	1,0	449	1,2	69	83	0,3	82	0,2
28	344	1,0	470	1,2	70	230	0,7	233	0,6
29	248	0,7	377	1,0	71	55	0,2	68	0,2
30	600	1,8	863	2,3	72	90	0,3	80	0,2
31	256	0,8	323	0,8	73	87	0,3	81	0,2
32	379	1,1	414	1,1	74	60	0,2	54	0,1
33	305	0,9	439	1,1	75	95	0,3	96	0,3
34	261	0,8	390	1,0	76	38	0,1	49	0,1
35	413	1,2	621	1,6	77	43	0,1	30	0,1
36	272	0,8	420	1,1	78	52	0,2	45	0,1
37	271	0,8	357	0,9	79	19	0,1	19	0,1
38	337	1,0	405	1,1	80+	261	0,8	356	0,9
39	202	0,6	306	0,8	Ne sait pas	146	0,4	118	0,3
40	412	1,2	457	1,2					
41	219	0,7	246	0,6	Ensemble	33 078	100,0	38 203	100,0

Note : La population de fait comprend tous les résidents et les non résidents qui ont dormi dans le ménage la nuit ayant précédé l'interview.

Tableau C.2.1 Répartition par âge des femmes éligibles et interviewées

Population (de fait) des femmes de 10–54 ans, effectif et répartition (en %) par groupe d'âges des femmes interviewées de 15–49 ans et pourcentage des femmes éligibles qui ont été interviewées (pondéré), EDS-C Sénégal 2023

Groupe d'âges	Population des femmes de 10–54 ans dans les ménages		Femmes interviewées de 15–49 ans		Pourcentage de femmes éligibles interviewées
	Effectif		Effectif	Pourcentage	
10–14	5 494		na	na	na
15–19	3 937		3 722	23,4	94,5
20–24	3 336		3 156	19,8	94,6
25–29	2 547		2 382	15,0	93,6
30–34	2 429		2 255	14,2	92,8
35–39	2 110		1 956	12,3	92,7
40–44	1 584		1 468	9,2	92,6
45–49	1 072		995	6,2	92,8
50–54	1 848		na	na	na
15–49	17 015		15 934	100,0	93,6
Ratios					
10–14 sur 15–19	0		na	na	139,5
50–54 sur 45–49	0		na	na	172,4

Note : La population de fait comprend tous les résidents et les non-résidents qui ont dormi dans le ménage la nuit ayant précédé l'interview. Les pondérations utilisées, que ce soit pour la population des femmes dans les ménages ou pour les femmes interviewées, sont celles de l'enquête ménage. L'âge est basé sur le Questionnaire Ménage.
na = non applicable

Tableau C.2.2 Répartition par âge des hommes éligibles et interviewés

Population (de fait) des hommes de 10–59[64] ans, effectif et répartition (en %) par groupe d'âges des hommes interviewés de 15–49[59] ans et pourcentage d'hommes éligibles qui ont été interviewés (pondéré), EDS-C Sénégal 2023

Groupe d'âges	Population des hommes de 10–64 ans dans les ménages		Hommes interviewés de 15–59 ans		Pourcentage d'hommes éligibles interviewés
	Effectif		Effectif	Pourcentage	
10–14	2 681		na	na	na
15–19	1 582		1 479	24,0	93,5
20–24	1 208		1 085	17,6	89,8
25–29	852		728	11,8	85,5
30–34	813		676	11,0	83,2
35–39	703		614	10,0	87,4
40–44	619		532	8,6	86,0
45–49	498		424	6,9	85,2
50–54	441		371	6,0	84,1
55–59	281		257	4,2	91,4
60–64	617		na	na	na
15–49[54/59/64]	6 997		6 167	100,0	88,1
Ratios					
10–14 sur 15–19	0		na	na	169,5
60–64 sur 55–59	0		na	na	219,1

Note : La population de fait comprend tous les résidents et les non-résidents qui ont dormi dans le ménage la nuit ayant précédé l'interview. Les pondérations utilisées, que ce soit pour la population des hommes dans les ménages ou pour les hommes interviewés, sont celles de l'enquête ménage. L'âge est basé sur le Questionnaire Ménage.
na = non applicable

Tableau C.3 Déplacement d'âges aux âges 14/15

Nombre de femmes et d'hommes de 12–18 ans listés dans le tableau ménage par année d'âge et ratio d'âge 15/14, selon la région (pondéré), EDS-C Sénégal 2023

Région	Âge						Total âge 12–18	Ratio d'âge (15 ans/ 14 ans)	
	12	13	14	15	16	17			18
FEMME									
Dakar	188	211	180	164	178	162	241	1 324	91,0
Ziguinchor	41	52	53	30	29	34	30	269	57,2
Diourbel	106	131	86	123	72	67	129	714	143,3
Saint-Louis	114	105	104	44	56	67	63	553	41,8
Tambacounda	64	67	63	32	35	41	52	353	50,1
Kaolack	102	108	74	60	47	46	72	509	81,2
Thiès	173	159	146	147	134	132	147	1 037	100,6
Louga	68	71	59	38	38	32	58	364	64,6
Fatick	74	75	89	48	64	48	62	461	53,9
Kolda	61	56	49	28	32	30	36	292	57,6
Matam	59	56	67	32	43	31	40	327	47,7
Kaffrine	54	59	32	39	30	25	40	280	120,1
Kédougou	14	10	8	8	6	9	8	63	103,0
Sédhiou	47	40	32	24	26	21	24	215	75,2
Ensemble	1 164	1 200	1 043	817	790	745	1 002	6 762	78,4
HOMME									
Dakar	212	180	173	134	152	161	168	1 180	77,3
Ziguinchor	44	38	43	28	36	29	41	260	65,6
Diourbel	110	117	88	105	67	68	68	623	119,0
Saint-Louis	75	76	63	40	51	44	56	405	63,5
Tambacounda	62	61	55	39	31	36	46	330	72,1
Kaolack	71	87	56	63	45	40	55	418	112,4
Thiès	143	164	159	153	107	106	123	955	95,8
Louga	57	60	54	53	36	32	39	331	98,8
Fatick	86	65	76	61	49	45	53	437	80,4
Kolda	55	37	56	38	32	31	38	289	68,0
Matam	47	49	53	29	34	40	34	287	55,7
Kaffrine	38	43	24	30	27	21	31	214	122,8
Kédougou	12	10	10	8	9	8	10	67	79,1
Sédhiou	51	35	47	39	27	29	31	260	81,7
Ensemble	1 063	1 023	959	821	704	690	793	6 054	85,6

Tableau C.4 Déplacement d'âges aux âges 49/50

Nombre de femmes et d'hommes de 47–53 ans listés dans le tableau de ménage par année d'âge et ratio d'âge 50/49, selon la région (pondéré), EDS-C Sénégal 2023

Région	Âge							Total 47–53 ans	Ratio d'âge (50 ans/ 49 ans)
	47	48	49	50	51	52	53		
FEMME									
Dakar	38	58	25	95	64	85	72	437	376,2
Ziguinchor	8	7	6	18	17	16	7	79	316,8
Diourbel	20	26	12	70	41	52	31	253	576,3
Saint-Louis	12	13	6	41	34	33	18	158	665,8
Tambacounda	7	6	3	23	23	16	9	87	704,6
Kaolack	23	13	9	22	34	29	28	159	234,2
Thiès	29	34	37	68	53	61	41	323	184,0
Louga	9	12	11	57	28	32	30	178	513,7
Fatick	15	9	6	28	21	23	16	119	457,6
Kolda	10	5	2	28	17	13	12	88	1 162,1
Matam	9	8	12	19	23	21	10	103	158,1
Kaffrine	4	7	2	26	9	21	16	85	1 033,1
Kédougou	2	3	1	4	3	4	2	20	491,0
Sédhiou	4	3	1	22	14	24	12	81	1 460,7
Ensemble	190	204	136	521	382	431	305	2 170	384,2
HOMME									
Dakar	82	54	59	110	29	44	55	433	186,4
Ziguinchor	12	6	13	11	6	5	10	64	84,8
Diourbel	20	14	9	45	16	10	27	141	522,9
Saint-Louis	13	10	12	25	10	17	6	93	214,2
Tambacounda	9	9	10	16	10	9	4	66	157,4
Kaolack	16	10	4	15	18	18	13	94	352,3
Thiès	24	22	25	53	10	27	24	186	212,1
Louga	7	7	8	22	6	9	12	70	297,0
Fatick	7	16	10	23	12	5	9	83	223,3
Kolda	8	10	8	14	7	12	4	64	172,7
Matam	8	7	7	8	8	8	7	52	116,6
Kaffrine	5	9	4	10	9	9	7	52	233,6
Kédougou	2	2	2	3	2	3	3	16	152,2
Sédhiou	8	9	7	13	3	7	6	52	169,8
Ensemble	221	184	178	368	146	182	187	1 466	206,5

Tableau C.5 Issues de la grossesse par années précédant l'enquête

Nombre d'issues de grossesses, pourcentage pour lesquelles une année et un mois de naissance ou une fin de grossesse ont été donnés, rapport de masculinité à la naissance pour les naissances vivantes et ratio par années précédant l'enquête, selon que les enfants sont vivants, enfants décédés, selon que l'issue de la grossesse est un mort-né, une fausse-couche/avortement et total des issues de la grossesse (pondéré), EDS-C Sénégal 2023

Région	Nombre d'issues de grossesses					Pourcentage avec une année et un mois de naissance ou une fin de grossesse donné					Rapport de masculinité à la naissance pour les naissances vivantes ¹			Ratio des années précédant l'enquête ²				
	Enfants vivants	Enfants décédés	Mort-nés	Faus-ses-cou-ches/avorte-ments	Total	Enfants vivants	Enfants décédés	Mort-nés	Faus-ses-cou-ches/avorte-ments	Total	Enfants vivants	Enfants décédés	Total	Enfants vivants	Enfants décédés	Mort-nés	Faus-ses-cou-ches/avorte-ments	Total
0	1 842	53	41	224	2 161	100,0	100,0	100,0	100,0	100,0	104,2	241,7	106,5	na	na	na	na	na
1	1 949	47	27	186	2 208	100,0	100,0	100,0	100,0	100,0	104,2	191,3	105,6	106,7	78,0	73,8	84,8	103,1
2	1 812	67	31	214	2 125	100,0	100,0	100,0	100,0	100,0	107,3	190,5	109,4	91,2	93,4	127,5	115,8	93,7
3	2 026	97	23	184	2 329	99,9	98,8	100,0	99,8	99,8	109,1	95,3	108,4	109,9	136,0	65,5	99,1	109,1
4	1 875	75	38	157	2 145	99,9	100,0	100,0	95,9	99,6	99,4	125,0	100,3	95,3	78,1	170,7	87,7	94,7
5	1 910	96	22	174	2 202	99,3	96,2	100,0	96,9	99,0	101,8	137,3	103,3	105,8	121,2	60,4	108,7	105,8
6	1 737	83	34	163	2 017	99,5	95,8	98,4	96,7	99,1	112,2	134,9	113,1	93,2	86,0	129,3	102,3	94,0
7	1 817	97	31	145	2 090	99,6	91,1	100,0	89,9	98,5	102,4	144,9	104,2	104,6	118,6	106,0	95,2	104,5
8	1 739	80	24	142	1 985	99,4	97,0	96,0	95,7	99,0	106,6	140,9	107,9	99,9	97,1	103,2	113,1	100,6
9	1 664	69	16	106	1 855	99,5	98,5	100,0	97,8	99,3	96,9	100,4	97,0	93,5	81,3	58,7	80,9	91,7
0-4	9 504	340	159	965	10 968	100,0	99,6	100,0	99,3	99,9	104,8	146,3	106,0	na	na	na	na	na
5-9	8 868	425	128	730	10 149	99,4	95,5	98,8	95,3	99,0	103,9	132,2	105,0	na	na	na	na	na
10-14	7 747	464	99	481	8 791	99,4	97,5	94,0	96,0	99,0	101,0	161,5	103,7	na	na	na	na	na
15-10	5 148	369	102	346	5 966	99,2	99,0	97,7	97,0	99,0	103,6	114,7	104,3	na	na	na	na	na
20+	3 584	571	89	245	4 489	99,3	98,6	99,6	95,9	99,0	102,6	111,6	103,8	na	na	na	na	na
Ensemble	34 850	2 168	577	2 767	40 363	99,5	98,0	98,2	97,1	99,2	103,3	130,7	104,7	na	na	na	na	na

na = non applicable

¹ (Nm/Nf)x100, oÁ Mm est le nombre de naissances masculines et Mf le nombre de naissances féminines.

² [2Px/(Px-1+Px+1)]x100, oÁ G_x est le nombre d'issues de grossesse dans l'année x précédant l'enquête.

Tableau C.6 Complétude de l'enregistrement

Pourcentage d'observations manquantes pour certaines questions démographiques et de santé (pondéré), EDS-C Sénégal 2023

Type d'information	Pourcentage avec information manquante	Nombre de cas
Date de la naissance vivante ou du mort-né (15 dernières années)		
Jour manquant seulement	21,04	27 733
Mois manquant mais année déclarée	0,49	-
Année manquante	0,03	-
Date de la naissance vivante ou du mort-né (5 dernières années)		
Jour manquant seulement	9,06	10 003
Mois manquant mais année déclarée	0,05	-
Date de naissance des femmes		
Mois manquant mais année déclarée	8,80	16 583
Année manquante	3,84	-
Date de naissance des hommes		
Mois manquant mais année déclarée	10,13	6 321
Année manquante	1,51	-
Diarrhée dans les 2 dernières semaines	1,92	9 504
Anthropométrie des enfants		
Taille	4,73	4 943
Poids	4,46	-
Taille ou poids	4,79	-

Tableau C.7 Résultats de l'exercice de standardisation effectué pendant la formation anthropométrique

Précision et exactitude des participants à la formation pour la prise des mesures de la taille au cours de l'exercice de standardisation anthropométrique, EDS-C Sénégal 2023

Mesureur	Exercice de standardisation ¹		Exercice de re-standardisation ¹	
	Précision du participant ²	Exactitude du participant ²	Précision du participant ²	Exactitude du participant ²
Participant 1	0,21	0,41	na	na
Participant 2	0,26	0,44	na	na
Participant 3	0,55	0,3	na	na
Participant 4	0,39	0,38	na	na
Participant 5	0,44	0,39	na	na
Participant 6	0,002	2,1	na	na
Participant 7	0,39	0,43	na	na
Participant 8	0,31	0,51	na	na
Participant 9	0,25	0,25	na	na
Participant 10	0,28	0,4	na	na
Participant 11	0,17	0,66	na	na
Participant 12	0,29	0,39	na	na
Participant 13	0,29	0,3	na	na
Participant 14	0,44	0,26	na	na
Participant 15	0,05	0,49	na	na
Participant 16	0	0,22	na	na
Participant 17	0,27	0,43	na	na
Participant 18	1,19	1,7	0,41	0,24
Participant 19	3,82	2,19	0,46	0,33
Participant 20	1,17	0,52	0,32	0,41
Participant 21	0,7	0,44	0	0,46
Participant 22	1,14	0,69	0,04	0,47
Participant 23	0,38	1,63	na	na
Participant 24	1,21	0,67	0,26	0,45
Participant 25	18,98	9,53	0,07	0,22
Moyenne	1,33	1,03	0	0,37

na = non applicable

¹ 10 enfants ont été mesurés deux fois pour chaque exercice de standardisation et de re standardisation.

² La précision et l'exactitude des participants sont définies en terme d'erreur technique de mesure (TEM), calculé comme suit : $\sqrt{\sum(D^2)/(2N)}$ où D est la différence en taille et N le nombre de mesures répétées. Une erreur (TEM) acceptable selon l'OMS-UNICEF est une erreur de <0.6 cm pour la précision et de <0.8 cm pour l'exactitude.

Tableau C.8 Complétude et qualité des données concernant le poids et la taille des enfants

Parmi les enfants de moins de 5 ans (0–59 mois) éligibles pour l'anthropométrie, pourcentage pour lesquels les mesures de la taille, du poids, ou le mois ou l'année de naissance sont incomplètes ou manquantes ; parmi les enfants dont les données sur la taille et l'âge sont complètes, pourcentage pour lesquels les données pour la taille-pour-âge ne sont pas plausibles ; parmi les enfants dont les données sur le poids et la taille sont complètes, pourcentage pour lesquels les données pour le poids-pour-taille sont non plausibles ; et parmi les enfants dont les données sur le poids et l'âge sont complètes, pourcentage pour lesquels les données pour le poids-pour-âge sont non plausibles ; et parmi tous les enfants de moins de 5 ans qui étaient éligibles pour les mesures anthropométriques, pourcentage pour lesquels les données sur la taille-pour-âge, le poids-pour-taille ou le poids-pour-âge sont valides, selon certaines caractéristiques sociodémographiques (non pondéré), EDS-C Sénégal 2023

Caractéristique sociodémographique	Pourcentage avec des données incomplètes ou manquantes pour :				Pourcentage avec des données non plausibles pour :						Pourcentage avec des données valides pour ⁸ :			
	Taille ¹	Poids ²	Mois ou année de naissance ³	Effectif d'enfants	Taille-pour-âge ⁴	Nombre d'enfants avec des données complètes sur la taille et l'âge ⁵	Poids-pour-taille ⁶	Nombre d'enfants avec des données complètes sur le poids et la taille	Poids-pour-âge ⁷	Nombre d'enfants avec des données complètes sur le poids et l'âge ⁵	Taille-pour-âge	Poids-pour-taille	Poids-pour-âge	Effectif d'enfants
Âge en mois														
<6	3,6	3,6	0,7	560	1,3	539	1,3	540	0,4	539	95,0	95,2	95,9	560
6–11	2,6	2,6	0,8	502	1,2	488	0,2	489	0,0	488	96,0	97,2	97,2	502
12–23	3,7	3,4	1,3	1 076	0,5	1 025	0,2	1 035	0,0	1 028	94,8	96,0	95,5	1 076
24–35	4,9	3,9	3,4	1 038	0,4	957	0,3	986	0,2	968	91,8	94,7	93,1	1 038
36–47	3,1	2,9	2,1	1 166	0,3	1 106	0,1	1 129	0,0	1 109	94,6	96,7	95,1	1 166
48–59	7,9	7,8	3,5	1 031	0,3	921	0,1	950	0,0	922	89,0	92,0	89,4	1 031
0–23	3,4	3,3	1,0	2 138	0,9	2 052	0,5	2 064	0,1	2 055	95,1	96,1	96,0	2 138
24–59	5,2	4,8	3,0	3 235	0,3	2 984	0,2	3 065	0,1	2 999	91,9	94,6	92,6	3 235
Sexe														
Masculin	3,9	3,5	2,1	2 777	0,7	2 619	0,3	2 665	0,0	2 631	93,7	95,7	94,7	2 777
Féminin	5,1	4,9	2,3	2 596	0,4	2 417	0,3	2 464	0,1	2 423	92,7	94,6	93,2	2 596
Interview de la mère														
Interviewée	3,9	3,5	0,0	4 665	0,6	4 483	0,3	4 482	0,1	4 500	95,6	95,8	96,4	4 665
Mère non interviewée et vivant dans le ménage	12,9	13,2	14,0	349	1,1	273	0,0	303	0,4	273	77,4	86,8	77,9	349
Mère non interviewée et ne vivant pas dans le ménage ⁹	4,2	3,9	18,9	359	0,0	280	0,0	344	0,0	281	78,0	95,8	78,3	359
Résidence														
Urbain	5,1	4,7	1,6	1 897	0,4	1 783	0,2	1 801	0,0	1 789	93,6	94,7	94,3	1 897
Rural	4,2	3,9	2,5	3 476	0,6	3 253	0,3	3 328	0,1	3 265	93,0	95,4	93,8	3 476
Région														
Dakar	4,9	4,9	1,5	325	0,0	308	0,0	309	0,0	308	94,8	95,1	94,8	325
Ziguinchor	1,0	1,0	1,0	209	0,0	206	0,0	207	0,0	206	98,6	99,0	98,6	209
Diourbel	7,0	6,7	3,8	417	1,3	374	0,5	387	0,0	375	88,5	92,3	89,9	417
Saint-Louis	4,5	4,5	3,6	357	0,6	329	0,0	341	0,3	329	91,6	95,5	91,9	357
Tambacounda	7,0	6,8	2,9	414	1,6	375	0,5	383	0,3	377	89,1	92,0	90,8	414
Kaolack	6,3	6,3	0,6	351	0,0	327	0,3	329	0,0	327	93,2	93,4	93,2	351
Thiès	4,3	3,8	0,5	421	0,5	401	0,2	403	0,2	403	94,8	95,5	95,5	421
Louga	5,1	2,8	2,3	394	0,5	366	0,0	374	0,0	375	92,4	94,9	95,2	394
Fatick	4,0	3,8	2,1	422	0,5	399	0,2	405	0,0	400	94,1	95,7	94,8	422
Kolda	2,7	1,9	0,0	366	0,3	356	0,3	356	0,0	359	97,0	97,0	98,1	366
Matam	8,4	8,4	1,9	419	1,3	376	0,5	384	0,3	376	88,5	91,2	89,5	419
Kaffrine	2,0	2,0	2,9	544	0,0	522	0,2	533	0,0	522	96,0	97,8	96,0	544
Kédougou	0,6	0,6	1,8	335	0,3	327	0,9	333	0,0	327	97,3	98,5	97,6	335
Sédhiou	3,5	3,5	4,5	399	0,5	370	0,3	385	0,0	370	92,2	96,2	92,7	399
Niveau d'instruction de la mère														
Aucun	4,8	4,4	1,1	2 981	0,6	2 812	0,2	2 835	0,1	2 824	93,8	94,9	94,6	2 981
Primaire	3,8	3,3	0,9	930	0,3	892	0,1	895	0,0	896	95,6	96,1	96,3	930
Moyen/secondaire ou plus	3,9	3,8	0,3	986	0,8	947	0,8	948	0,0	948	95,2	95,3	96,1	986
Manquant	12,5	12,5	18,8	16	0,0	13	0,0	14	0,0	13	81,3	87,5	81,3	16
Mesureur														
Mesureur 1	2,9	2,9	0,7	280	0,7	270	0,4	272	0,0	270	95,7	96,8	96,4	280
Mesureur 2	4,2	4,2	6,7	285	1,6	255	0,4	273	0,4	255	88,1	95,4	89,1	285
Mesureur 3	0,4	0,4	2,7	524	0,0	508	0,2	522	0,0	508	96,9	99,4	96,9	524
Mesureur 4	15,1	15,1	3,5	86	0,0	70	1,4	73	0,0	70	81,4	83,7	81,4	86
Mesureur 5	1,7	1,7	0,8	119	0,0	117	0,0	117	0,0	117	98,3	98,3	98,3	119
Mesureur 6	6,0	4,0	3,3	151	0,7	138	0,0	142	0,0	141	90,7	94,0	93,4	151
Mesureur 7	6,7	6,7	0,0	298	0,7	278	0,4	278	0,0	278	92,6	93,0	93,3	298
Mesureur 8	2,6	2,6	0,0	152	0,0	148	0,0	148	0,0	148	97,4	97,4	97,4	152
Mesureur 9	6,6	5,7	1,8	227	1,0	210	0,5	212	0,5	212	91,6	93,0	93,0	227
Mesureur 10	6,7	6,4	4,6	327	0,7	299	0,3	304	0,0	300	90,8	92,7	91,7	327

À suivre...

Tableau C.8—Suite

Caractéristique sociodémographique	Pourcentage avec des données incomplètes ou manquantes pour :				Pourcentage avec des données non plausibles pour :					Pourcentage avec des données valides pour ⁸ :				
	Taille ¹	Poids ²	Mois ou année de nais- sance ³	Effectif d'en- fants	Taille- pour- âge ⁴	Nombre d'en- fants avec des données com- plètes sur la taille et l'âge ⁵	Poids- pour- taille ⁶	Nombre d'en- fants avec des données complè- tes sur le poids et la taille	Poids- pour- âge ⁷	Nombre d'en- fants avec des données comp- lètes sur le poids et l'âge ⁵	Taille- pour- âge	Poids- pour- taille	Poids- pour- âge	Effectif d'en- fants
Mesureur 11	1,0	0,7	1,0	286	0,0	280	0,0	283	0,0	281	97,9	99,0	98,3	286
Mesureur 12	2,2	2,2	5,9	323	0,7	300	0,3	316	0,0	300	92,3	97,5	92,9	323
Mesureur 13	0,4	0,4	1,8	278	0,4	272	0,0	277	0,0	272	97,5	99,6	97,8	278
Mesureur 14	3,8	1,9	0,7	426	1,2	409	0,2	410	0,5	417	94,8	96,0	97,4	426
Mesureur 15	0,6	0,6	1,7	343	0,3	335	0,9	341	0,0	335	97,4	98,5	97,7	343
Mesureur 16	5,2	3,9	0,0	233	0,5	221	0,5	221	0,0	224	94,4	94,4	96,1	233
Mesureur 17	9,2	9,2	0,8	239	0,5	215	0,5	217	0,0	215	89,5	90,4	90,0	239
Mesureur 18	4,0	5,1	5,1	198	2,2	180	0,5	188	0,0	179	88,9	94,4	90,4	198
Mesureur 19	1,0	0,7	1,3	305	0,0	298	0,0	302	0,0	299	97,7	99,0	98,0	305
Mesureur 20	0,4	0,4	0,0	233	0,0	232	0,0	232	0,0	232	99,6	99,6	99,6	233
Ensemble	4,5	4,2	2,2	5 373	0,6	5 036	0,3	5 129	0,1	5 054	93,2	95,2	94,0	5 373

¹ La taille de l'enfant en centimètres est manquante, l'enfant n'était pas présent, la remesure de l'enfant a été refusée et code résultat « autre ».

² Le poids de l'enfant en kilogrammes est manquant, l'enfant n'était pas présent, la mesure de l'enfant a été refusée et code résultat « autre ».

³ Date de naissance incomplète ; une date de naissance complète comprend le jour/mois/année ou le mois/année.

⁴ Les cas non plausibles pour la taille-pour-âge sont définis comme plus de 6 écarts type (ET) au-dessus ou en-dessous de la médiane de la population de référence (z scores) basé sur les Normes OMS de la croissance de l'enfant parmi les enfants dont les données sur la taille et sur le mois/année de naissance sont complètes.

⁵ L'âge complet est obtenu à partir du mois et de l'année de naissance.

⁶ Les cas non plausibles pour le poids-pour-taille sont définis comme plus de 5 écarts type (ET) au-dessus ou en-dessous de la médiane de la population de référence (z scores) basé sur les Normes OMS de la croissance de l'enfant parmi les enfants dont les données sur le poids et sur le mois/année de naissance sont complètes.

⁷ Les cas non plausibles pour le poids-pour-âge sont définis comme plus de 6 ET en-dessous ou 5 ET au-dessus de la médiane de la population de référence (z scores) basé sur les Normes OMS de la croissance de l'enfant parmi les enfants dont les données sur le poids et sur le mois/année de naissance sont complètes.

⁸ Pas de données manquantes, incomplètes ou non plausibles.

⁹ Y compris les enfants dont la mère est décédée.

¹⁰ Pour les femmes qui ne sont pas interviewées, les informations proviennent du questionnaire ménage. Non compris les enfants dont la mère n'est pas listée dans le questionnaire ménage.

Tableau C.9 Mesures de la taille à partir d'un sous-échantillon aléatoire d'enfants mesurés

Différences entre la première et la deuxième mesure de la taille parmi les enfants de moins de 5 ans (0–59 mois) sélectionnés aléatoirement et remesurés, selon la région et le mesureur (non pondéré), EDS-C Sénégal 2023

Région et mesureur	Différence médiane des mesures de la taille ¹	Pourcentage des mesures de la taille avec une différence >1 cm	Nombre d'enfants sélectionnés aléatoirement et remesurés
Région			
Dakar	0,077	13,8	80
Ziguinchor	0,158	6,3	48
Diourbel	0,063	8,9	56
Saint-Louis	0,000	16,1	56
Tambacounda	0,000	3,8	52
Kaolack	0,267	17,0	47
Thiès	0,063	10,9	64
Louga	0,100	10,7	56
Fatick	0,333	21,8	55
Kolda	0,000	0,0	51
Matam	0,110	15,2	46
Kaffrine	0,123	10,4	48
Kédougou	0,000	2,3	43
Sédhiou	0,313	31,1	45
Mesureur			
Mesureur 1	0,575	33,3	39
Mesureur 2	0,000	10,6	47
Mesureur 3	0,141	6,4	47
Mesureur 4	0,067	8,3	12
Mesureur 5	0,193	6,7	30
Mesureur 6	0,150	0,0	18
Mesureur 7	0,250	21,7	46
Mesureur 8	0,200	20,0	40
Mesureur 9	0,000	5,4	37
Mesureur 10	0,000	7,5	40
Mesureur 11	0,000	0,0	42
Mesureur 12	0,375	34,1	41
Mesureur 13	0,104	7,5	40
Mesureur 14	0,000	4,1	49
Mesureur 15	0,000	2,3	44
Mesureur 16	0,080	0,0	32
Mesureur 17	0,300	21,4	28
Mesureur 18	0,000	3,6	28
Mesureur 19	0,200	22,0	50
Mesureur 20	0,320	13,5	37
Ensemble	0,088	12,0	747

Note : Un astérisque indique qu'une valeur est basée sur moins de 10 enfants, qui est le nombre minimum d'enfants nécessaire pour calculer l'erreur technique de mesure.

¹ Différence médiane absolue entre la première et la deuxième mesure de la taille en centimètres du mesureur.

Tableau C.10 Interférence dans les mesures du poids et de la taille des enfants

Parmi les enfants de moins de 5 ans dont le poids ou la taille ont été mesurés, pourcentage dont le style de coiffure ou le port d'accessoires ont interféré avec les mesures de la taille et pourcentage d'enfants qui ne portaient pas de vêtements légers ou qui portaient des accessoires lourds difficilement retirables durant la prise des mesures, selon certaines caractéristiques sociodémographiques, (non pondéré), EDS-C Sénégal 2023

Caractéristique sociodémographique	Pourcentage d'enfants dont le style de coiffure ou le port d'accessoires ont interféré avec la mesure de la taille	Pourcentage d'enfants qui ne portaient pas de vêtements légers ou qui portaient des accessoires lourds, difficilement retirables, pendant la mesure du poids	Effectif d'enfants
Âge en mois			
<6	1,1	0,4	560
6–11	1,6	0,2	502
12–23	1,7	0,4	1 076
24–35	2,3	0,6	1 038
36–47	1,6	0,9	1 166
48–59	1,7	0,8	1 031
0–23	1,5	0,3	2 138
24–59	1,9	0,8	3 235
Sexe			
Masculin	1,0	0,6	2 777
Féminin	2,5	0,5	2 596
Résidence			
Urbain	2,5	0,5	1 896
Rural	1,3	0,7	3 477
Région			
Dakar	5,8	1,8	325
Ziguinchor	1,0	0,0	209
Diourbel	0,7	0,0	417
Saint-Louis	1,4	0,6	357
Tambacounda	3,4	0,2	414
Kaolack	0,9	1,1	351
Thiès	2,6	0,2	421
Louga	0,5	0,3	394
Fatick	1,7	0,2	422
Kolda	0,3	0,3	366
Matam	2,6	1,0	419
Kaffrine	1,3	1,1	544
Kédougou	0,3	0,3	335
Sédhiou	1,8	1,0	399
Mesureur			
Mesureur 1	1,8	0,4	280
Mesureur 2	3,2	0,7	285
Mesureur 3	1,1	0,8	524
Mesureur 4	0,0	0,0	86
Mesureur 5	0,8	0,8	119
Mesureur 6	1,3	0,0	151
Mesureur 7	1,7	0,3	298
Mesureur 8	6,6	1,3	152
Mesureur 9	4,8	0,0	227
Mesureur 10	1,5	0,6	327
Mesureur 11	0,3	0,3	286
Mesureur 12	1,9	1,5	323
Mesureur 13	0,7	1,1	278
Mesureur 14	0,7	1,2	426
Mesureur 15	0,3	0,3	343
Mesureur 16	0,4	0,4	233
Mesureur 17	3,8	0,4	239
Mesureur 18	6,6	0,5	198
Mesureur 19	0,0	0,0	305
Mesureur 20	1,3	0,4	233
Ensemble	1,7	0,6	5 373

Tableau C.11 Concentration dans les mesures anthropométriques pour les enfants (préférence numérique)

Répartition des mesures du poids et de la taille/longueur par chiffre décimal enregistré (non pondéré), EDS-C Sénégal 2023

Chiffre	Poids		Taille ou longueur	
	Nombre	Pourcentage	Nombre	Pourcentage
0	589	11,4	902	17,5
1	493	9,5	438	8,5
2	543	10,5	594	11,5
3	483	9,3	542	10,5
4	483	9,3	432	8,4
5	552	10,7	733	14,2
6	563	10,9	409	7,9
7	508	9,8	402	7,8
8	449	8,7	433	8,4
9	512	9,9	273	5,3
Total	5 175	100,0	5 158	100,0
Index de dissimilarité ¹	na	3,4	na	13,7

Note : Le tableau inclut tous les enfants avec des mesures du poids et de la taille/longueur, sans tenir compte de la complétude des informations sur la date de naissance et des cas avec des données non plausibles. Les mesures du poids et de la taille /longueur sont enregistrées avec un chiffre décimal.

na = non applicable¹ L'index de dissimilarité est une mesure de la préférence numérique, qui est calculé comme la moitié de la somme des différences absolues entre le pourcentage observé et le pourcentage attendu. Il peut être interprété comme le pourcentage de valeurs qu'il faudrait redistribuer pour obtenir une distribution uniforme.

Tableau C.12 Observation des moustiquaires

Pourcentage de toutes les moustiquaires observées par les enquêteurs, selon certaines caractéristiques (pondéré), EDS-C Sénégal 2023

Caractéristique	Pourcentage de moustiquaires ayant été observées par les enquêteurs	Nombre de moustiquaires
Résidence		
Urbain	75,6	6 806
Rural	85,0	11 533
Région		
Dakar	61,8	2 207
Ziguinchor	87,0	1 102
Diourbel	88,4	2 108
Saint-Louis	76,7	1 852
Tambacounda	85,3	798
Kaolack	90,2	1 404
Thiès	83,8	1 952
Louga	80,5	1 225
Fatick	90,2	1 597
Kolda	80,1	1 071
Matam	78,6	1 118
Kaffrine	85,2	916
Kédougou	98,6	243
Sédhiou	77,5	747
Quintile de bien-être économique		
Le plus bas	85,6	4 214
Second	84,8	4 290
Moyen	83,1	3 925
Quatrième	79,4	3 222
Le plus élevé	70,0	2 689
Ensemble	81,5	18 340

Tableau C.13 Observation des installations sanitaires pour le lavage des mains

Répartition (en %) des installations sanitaires pour le lavage des mains dans tous les ménages selon que l'installation a été observée ou non par les enquêteurs, selon certaines caractéristiques (pondéré), EDS-C Sénégal 2023

Caractéristique	Installation pour le lavage des mains observée		Installation pour le lavage des mains non observée			Total	Effectif de ménages
	Endroit fixe	Endroit mobile	Pas dans le logement, la cour ou la parcelle	N'a pas eu la permission d'observer	Autre raison		
Résidence							
Urbain	43,7	26,6	25,6	1,1	3,0	100,0	4 281
Rural	19,6	35,6	39,5	1,8	3,6	100,0	4 142
Région							
Dakar	50,9	22,8	21,9	0,6	3,8	100,0	2 411
Ziguinchor	21,4	31,2	43,1	1,9	2,3	100,0	393
Diourbel	34,6	20,4	36,9	4,0	4,1	100,0	804
Saint-Louis	25,1	51,9	21,6	0,4	0,9	100,0	660
Tambacounda	29,9	41,6	27,7	0,2	0,5	100,0	351
Kaolack	16,2	37,5	42,4	1,7	2,2	100,0	534
Thiès	31,2	28,6	36,0	1,0	3,2	100,0	1 129
Louga	27,8	27,9	42,0	0,5	1,8	100,0	471
Fatick	13,9	53,9	28,6	1,7	2,0	100,0	443
Kolda	8,5	26,8	60,8	0,6	3,3	100,0	345
Matam	14,1	38,1	40,5	2,3	5,0	100,0	283
Kaffrine	30,2	31,3	22,6	3,3	12,5	100,0	272
Kédougou	16,7	40,3	36,1	5,7	1,2	100,0	103
Sédhiou	9,9	31,0	52,0	3,1	4,0	100,0	223
Quintile de bien-être économique							
Le plus bas	12,7	40,0	42,2	1,3	3,8	100,0	1 599
Second	17,2	40,0	38,5	1,5	2,8	100,0	1 506
Moyen	25,1	33,2	37,4	1,3	3,1	100,0	1 696
Quatrième	40,4	26,1	28,7	1,6	3,1	100,0	1 803
Le plus élevé	58,6	18,7	17,8	1,3	3,5	100,0	1 819
Ensemble	31,8	31,0	32,4	1,4	3,3	100,0	8 423

Tableau C.14 Fréquentation scolaire par année d'âge

Répartition (en %) de la population de droit âgée de 4–24 ans par niveau et classe d'enseignement fréquenté pendant l'année scolaire en cours (pondéré), EDS-C Sénégal 2023

	Ne fréquenté pas l'école	Un programme d'éducation pré-scolaire	Classe d'enseignement primaire						Classe d'enseignement secondaire						Supérieur	Ne sait pas	Total	Effectif de personnes de 4–24 ans
			1	2	3	4	5	6	1	2	3	4	5	6				
4	77,1	20,3	1,6	0,5	0,2	0,1	0,0	0,0	0,0	0,0	0,0	0,0	0,0	0,0	0,0	0,2	100,0	1 894
5	66,3	20,3	10,4	2,0	0,2	0,0	0,0	0,0	0,0	0,0	0,0	0,0	0,0	0,0	0,0	0,8	100,0	2 065
6	53,6	6,6	25,9	10,1	1,3	0,4	0,0	0,0	0,0	0,0	0,1	0,0	0,0	0,0	0,0	2,0	100,0	1 940
7	42,2	1,5	20,1	25,5	6,4	1,6	0,7	0,7	0,0	0,2	0,0	0,0	0,0	0,0	0,0	1,0	100,0	2 187
8	38,5	0,3	10,8	23,1	17,5	6,2	1,6	0,5	0,1	0,2	0,3	0,1	0,0	0,1	0,0	0,8	100,0	1 946
9	33,1	0,0	4,4	14,5	22,4	16,8	5,6	1,9	0,2	0,2	0,5	0,0	0,0	0,0	0,5	100,0	1 942	
10	33,1	0,1	3,0	8,3	13,5	18,1	15,3	6,4	0,8	0,1	0,3	0,0	0,1	0,1	0,0	0,7	100,0	2 141
11	31,4	0,0	1,3	5,4	11,2	15,1	15,2	14,9	3,4	0,6	0,5	0,3	0,1	0,1	0,1	0,5	100,0	1 792
12	33,7	0,1	0,9	2,9	6,5	10,4	14,1	16,0	8,6	3,8	0,5	0,4	0,0	0,3	0,0	1,8	100,0	2 054
13	34,7	0,0	0,8	2,1	3,1	6,6	9,9	15,6	11,9	8,6	4,1	0,9	0,1	0,4	0,1	1,2	100,0	2 144
14	39,3	0,1	0,6	0,5	1,8	3,6	6,0	10,1	10,1	13,1	9,7	2,8	0,7	0,3	0,0	1,4	100,0	1 862
15	43,4	0,0	0,3	0,1	0,6	1,9	2,9	6,8	6,9	10,1	12,2	10,2	2,2	1,0	0,0	1,3	100,0	1 634
16	47,0	0,0	0,0	0,1	0,2	0,3	1,6	2,9	5,6	8,0	11,9	13,2	5,9	2,6	0,2	0,4	100,0	1 508
17	49,0	0,0	0,0	0,4	0,0	0,0	0,7	1,6	3,6	5,3	8,8	9,5	10,7	9,1	0,1	1,2	100,0	1 487
18	57,0	0,0	0,0	0,0	0,1	0,2	0,3	0,9	1,3	2,4	5,9	9,6	8,1	12,1	1,1	1,0	100,0	1 627
19	62,9	0,0	0,0	0,0	0,0	0,0	0,3	0,6	0,7	1,3	3,0	4,8	7,3	16,2	2,1	0,9	100,0	1 230
20	71,6	0,0	0,0	0,1	0,0	0,1	0,3	0,0	0,2	0,9	1,5	3,1	2,9	14,8	3,8	0,7	100,0	1 594
21	73,6	0,0	0,0	0,0	0,1	0,0	0,0	0,2	0,1	0,2	1,1	1,8	2,1	12,6	7,2	1,1	100,0	994
22	78,7	0,0	0,0	0,0	0,0	0,0	0,1	0,1	0,1	0,4	1,0	0,5	0,9	7,4	9,6	1,3	100,0	1 243
23	82,1	0,0	0,2	0,0	0,0	0,0	0,2	0,2	0,0	0,3	0,5	0,6	0,4	4,9	9,2	1,5	100,0	1 017
24 ^a	82,2	0,0	0,0	0,1	0,0	0,0	0,0	0,0	0,1	0,1	0,2	0,5	0,1	3,0	12,9	0,8	100,0	729

Note : L'âge au début de l'année scolaire est calculé en utilisant la date de début de l'année scolaire et, lorsqu'elles sont disponibles, les dates de naissance des membres du ménage. Pour les membres du ménage pour lesquels la date de naissance n'a pas été déclarée, une date de naissance est imputée en utilisant l'âge en années révolues au moment de l'enquête et la date de l'enquête. Les niveaux et les classes se réfèrent à l'année scolaire en cours ou à l'année scolaire la plus récente (si la collecte des données a été effectuée entre les années scolaires).

^a Les personnes âgées de 25 ans au moment de l'interview qui avaient 24 ans au début de l'année scolaire sont exclues du tableau car la fréquentation actuelle n'a été recueillie que pour les personnes âgées de 4 à 24 ans au moment de l'interview.

Tableau C.15 Carnets de vaccination photographiés

Pourcentage d'enfants de moins de 3 ans pour lesquels on a déclaré posséder un carnet de vaccination, pourcentage pour lesquels le carnet de vaccination a été vu par l'enquêteur, pourcentage pour lesquels le carnet de vaccination a été photographié ou n'a pas été photographié selon la raison ; parmi les enfants avec un carnet qui a été vu, pourcentage de carnets photographiés, selon certaines caractéristiques sociodémographiques (pondéré), EDS-C Sénégal 2023

Chiffre	Pourcentage d'enfants pour lesquels on a déclaré posséder un carnet de vaccination	Pourcentage d'enfants pour lesquels le carnet de vaccination a été vu par l'enquêteur	Pourcentage d'enfants pour lesquels le carnet de vaccination a été photographié	Pourcentage d'enfants pour lesquels le carnet de vaccination n'a pas été photographié car la permission n'a pas été accordée	Pourcentage d'enfants pour lesquels le carnet de vaccination n'a pas été photographié pour d'autres raisons	Effectif d'enfants	Parmi les enfants dont le carnet de vaccination a été vu	
							Pourcentage de carnets de vaccination photographiés	Effectif d'enfants
Âge en mois								
0-11	89,8	85,4	73,3	5,2	7,0	1 842	85,8	1 573
12-23	90,7	83,5	72,1	5,4	6,1	1 949	86,3	1 628
24-35	83,4	76,4	68,0	4,0	4,4	1 812	89,1	1 384
Résidence								
Urbain	90,9	82,1	75,6	3,9	2,6	2 210	92,0	1 815
Rural	86,2	81,6	68,3	5,5	7,9	3 394	83,7	2 770
Région								
Dakar	94,2	84,0	81,4	2,2	0,5	1 136	96,8	955
Ziguinchor	90,2	86,4	67,3	6,1	13,0	167	77,9	145
Diourbel	88,1	80,1	60,3	7,5	12,4	604	75,2	484
Saint-Louis	90,7	85,2	81,2	0,8	3,2	400	95,3	341
Tambacounda	59,9	55,8	38,1	13,7	4,1	303	68,2	169
Kaolack	87,5	80,9	41,0	14,7	25,2	432	50,6	350
Thiès	91,3	85,7	83,2	2,2	0,3	768	97,1	658
Louga	82,8	81,3	76,3	4,5	0,5	319	93,9	259
Fatick	93,2	89,2	77,6	1,0	10,6	346	87,0	309
Kolda	92,5	87,7	61,9	15,0	10,8	282	70,6	247
Matam	78,8	73,9	72,7	0,9	0,2	250	98,5	185
Kaffrine	84,7	81,5	78,8	1,3	1,4	321	96,7	262
Kédougou	86,8	85,2	85,2	0,0	0,0	75	100,0	64
Sédhiou	87,3	79,5	72,6	0,0	6,9	199	91,4	158
Quintile de bien-être économique								
Le plus bas	82,5	78,3	64,6	6,7	7,0	1 278	82,6	1 001
Second	88,4	84,2	72,1	5,1	6,9	1 248	85,7	1 051
Moyen	86,8	80,2	70,5	3,6	6,1	1 115	87,9	895
Quatrième	90,7	81,7	72,5	4,0	5,2	965	88,7	789
Le plus élevé	93,6	85,2	77,7	4,4	3,2	997	91,1	850
Ensemble	88,0	81,8	71,2	4,8	5,8	5 604	87,0	4 585

Note : Les carnets de vaccination incluent les cartes, les carnets ou d'autres enregistrements conservés à la maison.

Tableau C.16 Nombre de grappes enquêtées par mois d'interview et région

Durant la période de collecte des données sur le terrain, nombre de grappes enquêtées par mois d'interview, par région et répartition (en %) des grappes enquêtées par mois d'interview, EDS-C Sénégal 2023

	Mois d'interview							Nombre total de grappes
	Février	March	Avril	Mai	Juin	Juillet	Août	
Région								
Dakar	22	2	8	6	2	1	3	44
Ziguinchor	3	7	8	2	3	1	3	27
Diourbel	0	1	10	2	0	1	14	28
Saint-Louis	2	11	9	7	0	0	1	30
Tambacounda	2	2	11	8	4	0	0	27
Kaolack	2	2	9	9	3	0	0	25
Thiès	4	4	5	13	5	0	3	34
Louga	1	3	4	2	0	2	18	30
Fatick	1	5	4	9	8	0	1	28
Kolda	2	8	9	4	4	0	0	27
Matam	2	7	4	3	3	0	7	26
Kaffrine	3	7	4	9	2	0	1	26
Kédougou	2	3	5	5	3	1	4	23
Sédhiou	1	4	4	8	7	0	0	24
Nombre total de grappes	47	66	94	87	44	6	55	399
Répartition en %	11,8	16,5	23,6	21,8	11,0	1,5	13,8	100,0

Note : Les grappes sont classées par mois en fonction de la date à laquelle le dernier questionnaire sur les biomarqueurs a été rempli dans la grappe.

Tableau C.17 Complétude de l'information sur les frères et sœurs

Complétude des données déclarées par la femme interviewée concernant l'état de survie des frères et sœurs. L'âge des frères et sœurs survivants, l'âge au décès et le nombre d'années écoulées depuis le décès des frères et sœurs décédés (non pondérés), EDS-C Sénégal 2023

	Sœurs		Frères		Ensemble	
	Effectif	Pourcentage	Effectif	Pourcentage	Effectif	Pourcentage
Ensemble des frères et sœurs	40 045	100,0	42 732	100,0	82 777	100,0
Survivants	37 355	93,3	39 293	92,0	76 648	92,6
Décédés	2 657	6,6	3 381	7,9	6 038	7,3
État de survie manquant	33	0,1	58	0,1	91	0,1
Ensemble des survivants	37 355	100,0	39 293	100,0	76 648	100,0
Âge déclaré	37 355	100,0	39 293	100,0	76 648	100,0
Ensemble des décédés	2 657	100,0	3 381	100,0	6 038	100,0
Âge au décès et nombre d'années déclarées	2 657	100,0	3 381	100,0	6 038	100,0

Tableau C.18 Taille de la fratrie et rapport de masculinité des frères et sœurs

Taille moyenne de la fratrie et rapport de masculinité à la naissance des frères et sœurs, EDS-C Sénégal 2023

Âge des enquêtées	Taille moyenne de la fratrie ¹	Rapport de masculinité à la naissance des frères et sœurs ²
15-19	5,6	102,6
20-24	6,0	107,8
25-29	6,1	108,0
30-34	6,2	107,3
35-39	6,1	106,5
40-44	6,3	103,9
45-49	6,2	105,7
Total	6,0	105,9

¹ Y compris l'enquêtée

² Non compris l'enquêtée

Tableau C.19 Mortalité liée à la grossesse

Estimations directes des taux de mortalité liés à la grossesse par groupe d'âges quinquennal pour la période de 7 ans précédant l'enquête, EDS-C Sénégal 2023

Âge	Pourcentage de décès de femmes qui sont maternels	Décès maternels ¹	Années d'exposition	Taux de mortalité maternelle ²
15–19	5,6	1	35 422	0,03
20–24	14,5	6	37 813	0,16
25–29	42,7	15	35 822	0,43
30–34	36,5	13	32 196	0,40
35–39	12,0	5	25 065	0,18
40–44	9,5	4	16 036	0,27
45–49	0,0	0	9 742	0,00
Ensemble 15–49	16,9	44	192 096	0,21 ^a

¹ Est considéré comme un décès maternel, le décès d'une femme qui se produit pendant la grossesse ou dans les 42 jours qui suivent la fin de grossesse, quelle qu'en soit la cause, excepté les accidents ou les actes de violence.

² Exprimé pour 1 000 femmes années d'exposition

^a Taux ajusté par âge

Tableau C.20 Tendances du rapport de mortalité liée à la grossesse

Estimation directe des taux de mortalité liée à la grossesse par groupe d'âges quinquennal pour la période de 7 ans précédant chaque enquête, EDS Sénégal 2023

Âge	Taux de mortalité liée à la grossesse ^{1,2}		
	EDS Sénégal 2023	EDS Sénégal 2017	EDS Sénégal 2010–11
15–19	0,03	0,13	0,35
20–24	0,16	0,31	0,75
25–29	0,45	0,37	0,91
30–34	0,40	0,76	1,56
35–39	0,18	0,64	0,97
40–44	0,27	0,65	0,70
45–49	0,00	0,28	0,21
Ensemble 15–49 ^a	0,21	0,42	0,79
Indice synthétique de fécondité (ISF)	4,4	0,0	0,0
Taux global de fécondité générale (TGFG) ³	133	152	163
Rapport de mortalité liée à la grossesse (RMG) ⁴	154	273	484
Intervalle de confiance	(85–224)	(201–345)	(337–631)
Risque de décès maternel sur la durée de vie ⁵	0,007	0,013	0,024

¹ Est défini comme étant lié à la grossesse, tout décès de femme qui se produit pendant la grossesse ou dans les 2 mois qui suivent la fin de la grossesse, quelle qu'en soit la cause y compris les accidents ou les actes de violence

² Exprimé pour 1 000 femmes années d'exposition

³ Taux ajusté par âge exprimé pour 1 000 femmes de 15–49 ans

⁴ Exprimé pour 100 000 naissances vivantes ; calculé comme suit [Taux de mortalité liée à la grossesse standardisé par âge x 100 / TGFG ajusté par âge

⁵ Calculé à partir de la formule suivante : $1 - (1 - \text{RMG})^{\text{ISF}}$ ou l'ISF est l'indice synthétique de fécondité pour la période de 7 ans précédant l'enquête

^a Taux ajustés par âge

**ENQUÊTE DÉMOGRAPHIQUE ET DE SANTÉ (EDS-2022)
 QUESTIONNAIRE MÉNAGE**

République du Sénégal
Ministère de l'Economie, du Plan et de la Coopération
Ministère de la Santé et de l'Action Sociale

IDENTIFICATION												
NOM DE LA LOCALITÉ _____												
NOM DU CHEF DE MÉNAGE _____												
NUMÉRO DE CONCESSION				<table border="1" style="width: 100%; height: 20px;"> <tr><td> </td><td> </td><td> </td><td> </td></tr> </table>								
NUMÉRO DE GRAPPE				<table border="1" style="width: 100%; height: 20px;"> <tr><td> </td><td> </td><td> </td><td> </td></tr> </table>								
RÉGION _____												
DEPARTEMENT _____												
DISTRICT SANITAIRE _____												
URBAIN/RURAL (URBAIN=1, RURAL=2)				<table border="1" style="width: 100%; height: 20px;"> <tr><td> </td><td> </td><td> </td><td> </td></tr> </table>								
DAKAR/CAPITALE RÉGIONALE/AUTRE VILLE/RURAL (DAKAR=1, CAPITALE RÉGIONALE=2, AUTRE VILLE=3, RURAL=4)				<table border="1" style="width: 100%; height: 20px;"> <tr><td> </td><td> </td><td> </td><td> </td></tr> </table>								
MÉNAGE SÉLECTIONNÉ POUR L'ENQUÊTE HOMME ? (1=OUI, 2=NON)				<table border="1" style="width: 100%; height: 20px;"> <tr><td> </td><td> </td><td> </td><td> </td></tr> </table>								
VISITES D'ENQUÊTEURS												
	1	2	3	VISITE FINALE								
DATE	_____	_____	_____	JOUR <table border="1" style="width: 100%; height: 20px;"> <tr><td> </td><td> </td><td> </td><td> </td></tr> </table>								
NOM DE L'ENQUÊTEUR/ ENQUÊTRICE	_____	_____	_____	MOIS <table border="1" style="width: 100%; height: 20px;"> <tr><td> </td><td> </td><td> </td><td> </td></tr> </table>								
RÉSULTAT*	_____	_____	_____	ANNÉE N° ENQUÊT <table border="1" style="width: 100%; height: 20px;"> <tr><td>2</td><td>0</td><td>2</td><td> </td></tr> </table>	2	0	2					
2	0	2										
PROCHAINE VISITE	DATE _____	_____	_____	RÉSULTAT* <table border="1" style="width: 100%; height: 20px;"> <tr><td> </td><td> </td><td> </td><td> </td></tr> </table>								
	HEURE _____	_____	_____	NOMBRE TOTAL DE VISITES <table border="1" style="width: 100%; height: 20px;"> <tr><td> </td><td> </td><td> </td><td> </td></tr> </table>								
*CODES RÉSULTAT :				TOTAL DE PERSONNES DANS LE MÉNAGE <table border="1" style="width: 100%; height: 20px;"> <tr><td> </td><td> </td><td> </td><td> </td></tr> </table>								
1 REMPLI				TOTAL DE FEMMES ÉLIGIBLES <table border="1" style="width: 100%; height: 20px;"> <tr><td> </td><td> </td><td> </td><td> </td></tr> </table>								
2 PAS DE MEMBRE DU MÉNAGE À LA MAISON OU PAS D'ENQUÊTÉ COMPÉTENT À LA MAISON, AU MOMENT DE LA VISITE				TOTAL D'HOMMES ÉLIGIBLES <table border="1" style="width: 100%; height: 20px;"> <tr><td> </td><td> </td><td> </td><td> </td></tr> </table>								
3 MÉNAGE TOTALEMENT ABSENT POUR UNE LONGUE PÉRIODE				N° DE LIGNE DE L'ENQUÊTÉ POUR LE QUESTIONNAIRE MÉNAGE <table border="1" style="width: 100%; height: 20px;"> <tr><td> </td><td> </td><td> </td><td> </td></tr> </table>								
4 DIFFÉRÉ												
5 REFUSÉ												
6 LOGEMENT VACANT OU PAS DE LOGEMENT À L'ADRESSE												
7 LOGEMENT DÉTRUIT												
8 LOGEMENT NON TROUVÉ												
9 AUTRE _____ (PRÉCISEZ)												
LANGUE DU QUESTIONNAIRE**		0 1	LANGUE DE L'INTERVIEW**									
LANGUE DU QUESTIONNAIRE**		FRANÇAIS	LANGUE MATERNELLE DE L'ENQUÊTÉ**									
			INTERPRÈTE (OUI = 1, NON = 2)									
**CODES LANGUES :												
01 FRANÇAIS 03 POULAR 05 MANDINGUE												
02 WOLOF 04 SERER 06 DIOLA												
ÉQUIPE		CHEF D'ÉQUIPE										
<table border="1" style="width: 100%; height: 20px;"> <tr><td> </td><td> </td><td> </td><td> </td></tr> </table>						<table border="1" style="width: 100%; height: 20px;"> <tr><td> </td><td> </td><td> </td><td> </td></tr> </table>						
NUMÉRO		DATE										

CETTE PAGE EST LAISSÉE BLANCHE INTENTIONNELLEMENT

PRÉSENTATION ET DEMANDE DE CONSENTEMENT

(3)

Bonjour. Je m'appelle _____ . Je travaille pour l'Agence Nationale de la Statistique et de la Démographie en collaboration avec le Ministère de la Santé et de l'Action Sociale. Nous effectuons une enquête nationale sur la santé au Sénégal. Les informations que nous collectons aideront votre gouvernement à améliorer les services de santé. Votre ménage a été sélectionné pour cette enquête. Nous voudrions vous poser quelques questions sur votre ménage. Les questions prennent habituellement entre 15 et 20 minutes. Toutes les informations que vous nous donnerez sont strictement confidentielles et elles ne seront transmises à personne d'autres que les membres de l'équipe d'enquête. Vous n'êtes pas obligé de participer à cette enquête, mais nous espérons que vous accepterez d'y participer car votre opinion est très importante. S'il arrivait que je pose une question à laquelle vous ne voulez pas répondre, dites-le moi et je passerai à la question suivante ; vous pouvez également interrompre l'interview à n'importe quel moment.

Je voudrais vous informer que nous conduisons une enquête spéciale auprès les enfants de 0 à 6 ans qui vivent dans les ménages. Si vous avez des enfants de 0 à 6 ans, un de mes collègues passera après moi pour poser questions aux gardiens de ces enfants.

Si vous souhaitez plus d'informations sur l'enquête, vous pouvez contacter les personnes figurant sur cette carte.

DONNEZ LA CARTE AVEC LES INFORMATIONS POUR CONTACTER CES PERSONNES

Avez-vous des questions à me poser ?
Puis-je commencer l'interview maintenant ?

SIGNATURE DE L'ENQUÊTEUR _____ DATE _____

L'ENQUÊTÉ ACCEPTE
D'ÊTRE INTERVIEWÉ ... 1
↓

L'ENQUÊTÉ REFUSE
D'ÊTRE INTERVIEWÉ ... 2 → FIN

100	NOTEZ L'HEURE.	HEURES	<table border="1"><tr><td></td><td></td></tr><tr><td></td><td></td></tr></table>				
		MINUTES	<table border="1"><tr><td></td><td></td></tr><tr><td></td><td></td></tr></table>				

TABLEAU MÉNAGE

N° LIGNE	RÉSIDENTS HABITUELS ET VISITEURS	LIEN AVEC LE CHEF DE MÉNAGE	SEXE	RÉSIDENCE		ÂGE	SI 15 ANS OU PLUS	ÉLIGIBILITÉ			
				ÉTAT MATRIMONIAL	9		10	11	11A		
1	2	3	4	5	6	7	8	9	10	11	11A
	<p>S'il vous plaît, donnez-moi les noms des personnes qui vivent habituellement dans votre ménage et des visiteurs qui ont passé la nuit dernière ici, en commençant par le chef de ménage.</p> <p>APRÈS AVOIR LISTÉ LES NOMS ET ENREGISTRÉ LE LIEN DE PARENTÉ, LE SEXE, LA RÉSIDENCE ET L'ÂGE POUR CHAQUE PERSONNE, POSEZ LES QUESTIONS 7A-7C POUR VOUS ASSURER QUE LA LISTE EST COMPLÈTE. POSEZ ENSUITE LES QUESTIONS APPROPRIÉES DES COLONNES 8-20 POUR CHAQUE PERSONNE.</p>	<p>Quel est le lien de parenté de (NOM) avec le chef de ménage ?</p> <p>VOIR CODES CI-DESSOUS.</p>	<p>(NOM) est-il de sexe masculin ou féminin ?</p>	<p>(NOM) vit-il/elle ici habituellement ?</p>	<p>(NOM) a t-elle passé la nuit dernière ici ?</p>	<p>Quel âge a (NOM) ?</p> <p>SI 95 OU PLUS, NOTEZ '95'.</p>	<p>Quel est l'état matrimonial actuel de (NOM) ?</p> <p>1 = MARIÉ OU VIVANT ENSEMBLE 2 = DIVORCÉ/ SÉPARÉ 3 = VEUF 4 = JAMAIS MARIÉ ET N'A JAMAIS VÉCU AVEC QUELQU'UN</p>	<p>ENCER-CLEZ LE N° DE LIGNE DE TOUTES LES FEMMES DE 15-49 ANS</p>	<p>SI MÉNAGE SÉLECTIONNÉ POUR ENQUÊTE HOMME</p> <p>ENCER-CLEZ LE N° DE LIGNE DE TOUS LES HOMMES DE 15-59 ANS</p>	<p>SI MÉNAGE SÉLECTIONNÉ POUR ENQUÊTE HOMME</p> <p>ENCER-CLEZ LE N° DE LIGNE DE TOUS LES ENFANTS DE 0-5 ANS</p>	<p>ENCER-CLEZ LE N° DE LIGNE DE TOUS LES ENFANTS DE 0-6 ANS</p>
01		<input type="text"/>	M F 1 2	O N 1 2	O N 1 2	EN ANNÉES <input type="text"/>	<input type="checkbox"/>	01	01	01	01
02		<input type="text"/>	1 2	1 2	1 2	<input type="text"/>	<input type="checkbox"/>	02	02	02	02
03		<input type="text"/>	1 2	1 2	1 2	<input type="text"/>	<input type="checkbox"/>	03	03	03	03
04		<input type="text"/>	1 2	1 2	1 2	<input type="text"/>	<input type="checkbox"/>	04	04	04	04
05		<input type="text"/>	1 2	1 2	1 2	<input type="text"/>	<input type="checkbox"/>	05	05	05	05
06		<input type="text"/>	1 2	1 2	1 2	<input type="text"/>	<input type="checkbox"/>	06	06	06	06
07		<input type="text"/>	1 2	1 2	1 2	<input type="text"/>	<input type="checkbox"/>	07	07	07	07
08		<input type="text"/>	1 2	1 2	1 2	<input type="text"/>	<input type="checkbox"/>	08	08	08	08
09		<input type="text"/>	1 2	1 2	1 2	<input type="text"/>	<input type="checkbox"/>	09	09	09	09
10		<input type="text"/>	1 2	1 2	1 2	<input type="text"/>	<input type="checkbox"/>	10	10	10	10
11		<input type="text"/>	1 2	1 2	1 2	<input type="text"/>	<input type="checkbox"/>	11	11	11	11
12		<input type="text"/>	1 2	1 2	1 2	<input type="text"/>	<input type="checkbox"/>	12	12	12	12
13		<input type="text"/>	1 2	1 2	1 2	<input type="text"/>	<input type="checkbox"/>	13	13	13	13
14		<input type="text"/>	1 2	1 2	1 2	<input type="text"/>	<input type="checkbox"/>	14	14	14	14
15		<input type="text"/>	1 2	1 2	1 2	<input type="text"/>	<input type="checkbox"/>	15	15	15	15

TABLEAU MENAGE

SI 0-17 ANS				SI 3 ANS OU PLUS		SI 3 ANS A 24 ANS		SI 3 - 5 ANS		
N° E ET RÉSIDENCE DES LIGNES BIOLOGIQUES				A FRÉQUENTÉ L'ÉCOLE		FRÉQUENTATION ACTUELLE/RÉCENTE				
12	13	14	15	16	17	18	19	19A	19B	
La mère biologique de (NOM) est-elle en vie ? SI OUI : Quel est son nom ? NOTEZ LE N° DE LIGNE DE LA MÈRE. SI NON, NOTEZ '00'.	La mère biologique de (NOM) vit-elle habituellement dans ce ménage ou était-elle en visite ici la nuit dernière ? SI OUI : Quel est son nom ? NOTEZ LE N° DE LIGNE DE LA MÈRE. SI NON, NOTEZ '00'.	Le père biologique de (NOM) est-il en vie ? SI OUI : Quel est son nom ? NOTEZ LE N° DE LIGNE DU PÈRE. SI NON, NOTEZ '00'.	Le père biologique de (NOM) vit-il habituellement dans ce ménage ou était-il en visite ici la nuit dernière ? SI OUI : Quel est son nom ? NOTEZ LE N° DE LIGNE DU PÈRE. SI NON, NOTEZ '00'.	Est-ce que (NOM) a déjà fréquenté l'école ou a-t-il suivi un programme éducatif préscolaire ?	Quel est le plus haut niveau d'études que (NOM) a atteint ? Quelle est la classe la plus élevée que (NOM) a achevée à ce niveau ? VOIR CODES CI-DESSOUS.	Est-ce que (NOM) est allé à l'école ou a suivi un programme éducatif préscolaire à un moment au cours de cette année scolaire (en cours)?	Au cours de cette année scolaire, à quel niveau et en quelle classe est/était (NOM) ?	Quel établissement (NOM) fréquente-il? 1= ÉCOLE MATERNELLE 2= JARDIN D'ENFANT 3= CASE DE TP 4= ÉCOLE PRIMAIRE (ÉLÉMENTAIRE) 5= DAARA, CORAN, ARABE INSCRIRE LE CODE APPROPRIÉ	Depuis quand (NOM) fréquente-t-il un programme éducatif préscolaire ? 1= ANNÉE EN COURS 2= ANNÉE DERNIÈRE 3= ANNÉE D'AVANT INSCRIRE LE CODE APPROPRIÉ	
01	O N NSP 1 2 8 ↓ ALLEZ À 14	<input type="text"/>	O N NSP 1 2 8 ↓ ALLEZ À 16	<input type="text"/>	O N 1 2 ↓ ALLEZ À 20A	NIVEAU CLASSE <input type="text"/> <input type="text"/>	O N 1 2 ↓ ALLEZ À 19C	NIVEAU CLASSE <input type="text"/> <input type="text"/>	<input type="text"/>	<input type="text"/>
02	1 2 8 ↓ ALLEZ À 14	<input type="text"/>	1 2 8 ↓ ALLEZ À 16	<input type="text"/>	1 2 ↓ ALLEZ À 20A	<input type="text"/> <input type="text"/>	1 2 ↓ ALLEZ À 19C	<input type="text"/> <input type="text"/>	<input type="text"/>	<input type="text"/>
03	1 2 8 ↓ ALLEZ À 14	<input type="text"/>	1 2 8 ↓ ALLEZ À 16	<input type="text"/>	1 2 ↓ ALLEZ À 20A	<input type="text"/> <input type="text"/>	1 2 ↓ ALLEZ À 19C	<input type="text"/> <input type="text"/>	<input type="text"/>	<input type="text"/>
04	1 2 8 ↓ ALLEZ À 14	<input type="text"/>	1 2 8 ↓ ALLEZ À 16	<input type="text"/>	1 2 ↓ ALLEZ À 20A	<input type="text"/> <input type="text"/>	1 2 ↓ ALLEZ À 19C	<input type="text"/> <input type="text"/>	<input type="text"/>	<input type="text"/>
05	1 2 8 ↓ ALLEZ À 14	<input type="text"/>	1 2 8 ↓ ALLEZ À 16	<input type="text"/>	1 2 ↓ ALLEZ À 20A	<input type="text"/> <input type="text"/>	1 2 ↓ ALLEZ À 19C	<input type="text"/> <input type="text"/>	<input type="text"/>	<input type="text"/>
06	1 2 8 ↓ ALLEZ À 14	<input type="text"/>	1 2 8 ↓ ALLEZ À 16	<input type="text"/>	1 2 ↓ ALLEZ À 20A	<input type="text"/> <input type="text"/>	1 2 ↓ ALLEZ À 19C	<input type="text"/> <input type="text"/>	<input type="text"/>	<input type="text"/>
07	1 2 8 ↓ ALLEZ À 14	<input type="text"/>	1 2 8 ↓ ALLEZ À 16	<input type="text"/>	1 2 ↓ ALLEZ À 20A	<input type="text"/> <input type="text"/>	1 2 ↓ ALLEZ À 19C	<input type="text"/> <input type="text"/>	<input type="text"/>	<input type="text"/>
08	1 2 8 ↓ ALLEZ À 14	<input type="text"/>	1 2 8 ↓ ALLEZ À 16	<input type="text"/>	1 2 ↓ ALLEZ À 20A	<input type="text"/> <input type="text"/>	1 2 ↓ ALLEZ À 19C	<input type="text"/> <input type="text"/>	<input type="text"/>	<input type="text"/>
09	1 2 8 ↓ ALLEZ À 14	<input type="text"/>	1 2 8 ↓ ALLEZ À 16	<input type="text"/>	1 2 ↓ ALLEZ À 20A	<input type="text"/> <input type="text"/>	1 2 ↓ ALLEZ À 19C	<input type="text"/> <input type="text"/>	<input type="text"/>	<input type="text"/>
10	1 2 8 ↓ ALLEZ À 14	<input type="text"/>	1 2 8 ↓ ALLEZ À 16	<input type="text"/>	1 2 ↓ ALLEZ À 20A	<input type="text"/> <input type="text"/>	1 2 ↓ ALLEZ À 19C	<input type="text"/> <input type="text"/>	<input type="text"/>	<input type="text"/>
11	1 2 8 ↓ ALLEZ À 14	<input type="text"/>	1 2 8 ↓ ALLEZ À 16	<input type="text"/>	1 2 ↓ ALLEZ À 20A	<input type="text"/> <input type="text"/>	1 2 ↓ ALLEZ À 19C	<input type="text"/> <input type="text"/>	<input type="text"/>	<input type="text"/>
12	1 2 8 ↓ ALLEZ À 14	<input type="text"/>	1 2 8 ↓ ALLEZ À 16	<input type="text"/>	1 2 ↓ ALLEZ À 20A	<input type="text"/> <input type="text"/>	1 2 ↓ ALLEZ À 19C	<input type="text"/> <input type="text"/>	<input type="text"/>	<input type="text"/>
13	1 2 8 ↓ ALLEZ À 14	<input type="text"/>	1 2 8 ↓ ALLEZ À 16	<input type="text"/>	1 2 ↓ ALLEZ À 20A	<input type="text"/> <input type="text"/>	1 2 ↓ ALLEZ À 19C	<input type="text"/> <input type="text"/>	<input type="text"/>	<input type="text"/>
14	1 2 8 ↓ ALLEZ À 14	<input type="text"/>	1 2 8 ↓ ALLEZ À 16	<input type="text"/>	1 2 ↓ ALLEZ À 20A	<input type="text"/> <input type="text"/>	1 2 ↓ ALLEZ À 19C	<input type="text"/> <input type="text"/>	<input type="text"/>	<input type="text"/>
15	1 2 8 ↓ ALLEZ À 14	<input type="text"/>	1 2 8 ↓ ALLEZ À 16	<input type="text"/>	1 2 ↓ ALLEZ À 20A	<input type="text"/> <input type="text"/>	1 2 ↓ ALLEZ À 19C	<input type="text"/> <input type="text"/>	<input type="text"/>	<input type="text"/>

TABLEAU MÉNAGE

N° LIGNE	RÉSIDENTS HABITUELS ET VISITEURS	LIEN AVEC LE CHEF DE MÉNAGE	SEXE	RÉSIDENCE		ÂGE	SI 15 ANS OU PLUS	ÉLIGIBILITÉ			
				ÉTAT MATRIMONIAL	9		10	11	11A		
1	2	3	4	5	6	7	8	9	10	11	11A
	<p>S'il vous plaît, donnez-moi les noms des personnes qui vivent habituellement dans votre ménage et des visiteurs qui ont passé la nuit dernière ici, en commençant par le chef de ménage.</p> <p>APRÈS AVOIR LISTÉ LES NOMS ET ENREGISTRÉ LE LIEN DE PARENTÉ, LE SEXE, LA RÉSIDENCE ET L'ÂGE POUR CHAQUE PERSONNE, POSEZ LES QUESTIONS 7A-7C POUR VOUS ASSURER QUE LA LISTE EST COMPLÈTE. POSEZ ENSUITE LES QUESTIONS APPROPRIÉES DES COLONNES 8-20 POUR CHAQUE PERSONNE.</p>	<p>Quel est le lien de parenté de (NOM) avec le chef de ménage ?</p> <p>VOIR CODES CI-DESSOUS.</p>	<p>(NOM) est-il de sexe masculin ou féminin ?</p>	<p>(NOM) vit-il/elle ici habituellement ?</p>	<p>(NOM) a-t-il/elle passé la nuit dernière ici ?</p>	<p>Quel âge a (NOM) ?</p> <p>SI 95 OU PLUS, NOTEZ '95'.</p>	<p>Quel est l'état matrimonial actuel de (NOM) ?</p> <p>1 = MARIÉ OU VIVANT ENSEMBLE 2 = DIVORCÉ/ SÉPARÉ 3 = VEUF 4 = JAMAIS MARIÉ ET N'A JAMAIS VÉCU AVEC QUELQU'UN</p>	<p>ENCERCLEZ LE N° DE LIGNE DE TOUTES LES FEMMES DE 15-49 ANS</p> <p>ENCERCLEZ LE N° DE LIGNE DE TOUS LES HOMMES DE 15-59 ANS</p>	<p>SI MÉNAGE SÉLECTIONNÉ POUR ENQUÊTE HOMME</p> <p>ENCERCLEZ LE N° DE LIGNE DE TOUS LES ENFANTS DE 0-5 ANS</p>	<p>SI MÉNAGE SÉLECTIONNÉ POUR ENQUÊTE HOMME</p> <p>ENCERCLEZ LE N° DE LIGNE DE TOUS LES ENFANTS DE 0-6 ANS</p>	<p>ENCERCLEZ LE N° DE LIGNE DE TOUS LES ENFANTS DE 0-6 ANS</p>
16		<input type="text"/>	1 2	1 2	1 2	<input type="text"/>	<input type="checkbox"/>	16	16	16	16
17		<input type="text"/>	1 2	1 2	1 2	<input type="text"/>	<input type="checkbox"/>	17	17	17	17
18		<input type="text"/>	1 2	1 2	1 2	<input type="text"/>	<input type="checkbox"/>	18	18	18	18
19		<input type="text"/>	1 2	1 2	1 2	<input type="text"/>	<input type="checkbox"/>	19	19	19	19
20		<input type="text"/>	1 2	1 2	1 2	<input type="text"/>	<input type="checkbox"/>	20	20	20	20

7A) Juste pour être sûr que j'ai une liste complète : y a-t-il d'autres personnes comme des petits enfants ou des nourrissons que nous n'avons pas listés ? OUI → AJOUTEZ AU TABLEAU NON

7B) Y a-t-il d'autres personnes qui ne sont peut-être pas membres de votre famille, comme des domestiques, locataires ou amis qui vivent habituellement ici ? OUI → AJOUTEZ AU TABLEAU NON

7C) Avez-vous des invités ou des visiteurs temporaires qui sont chez vous, ou d'autres personnes qui ont dormi ici la nuit dernière et qui n'ont pas été listés ? OUI → AJOUTEZ AU TABLEAU NON

- CODES POUR Q. 3: LIEN DE PARENTÉ AVEC CHEF DE MÉNAGE**
- 01 = CHEF DE MÉNAGE
 - 02 = FEMME OU MARI
 - 03 = FILS OU FILLE
 - 04 = GENDRE OU BELLE-FILLE
 - 05 = PETIT FILS/FILLE
 - 06 = PÈRE/MÈRE
 - 07 = BEAU-PARENT
 - 08 = FRÈRE OU SOEUR
 - 09 = AUTRE LIEN DE PARENTÉ
 - 10 = ADOPTÉ /EN GARDE/ ENFANT DE LA FEMME/MARI
 - 11 = SANS PARENTÉ
 - 12 = NEVEU/NIECE
 - 13 = CO-EPOUSE
 - 14 = GRAND PARENT
 - 98 = NE SAIT PAS

TABLEAU MENAGE

SI 0-17 ANS				SI 3 ANS OU PLUS		SI 3 ANS A 24 ANS		SI 3 - 5 ANS	
N° E ET RÉSIDENCE DES LIGNES BIOLOGIQUES				A FRÉQUENTÉ L'ÉCOLE		FRÉQUENTATION ACTUELLE/RÉCENTE			
12	13	14	15	16	17	18	19	19A	19B
La mère biologique de (NOM) est-elle en vie ?	La mère biologique de (NOM) vit-elle habituellement dans ce ménage ou était-elle en visite ici la nuit dernière ? SI OUI : Quel est son nom ? NOTEZ LE N° DE LIGNE DE LA MÈRE. SI NON, NOTEZ '00'.	Le père biologique de (NOM) est-il en vie ?	Le père biologique de (NOM) vit-il habituellement dans ce ménage ou était-il en visite ici la nuit dernière ? SI OUI : Quel est son nom ? NOTEZ LE N° DE LIGNE DU PÈRE. SI NON, NOTEZ '00'.	Est-ce que (NOM) a déjà fréquenté l'école ou a-t-il suivi un programme éducatif préscolaire ?	Quel est le plus haut niveau d'études que (NOM) a atteint ? Quelle est la classe la plus élevée que (NOM) a achevée à ce niveau ? VOIR CODES CI-DESSOUS.	Est-ce que (NOM) est allé à l'école ou a suivi un programme éducatif préscolaire à un moment au cours de cette année scolaire (en cours) ?	Au cours de cette année scolaire, à quel niveau et en quelle classe est/était (NOM) ?	Quel établissement (NOM) fréquente-il ? 1= ÉCOLE MATERNELLE 2= JARDIN D'ENFANT 3= CASE DE TP 4= ÉCOLE PRIMAIRE (ÉLÉMENTAIRE) 5= DAARA, CORAN, ARABE INSCRIRE LE CODE APPROPRIÉ CI-DESSOUS.	Depuis quand (NOM) fréquente-t-il un programme éducatif préscolaire ? 1= ANNÉE EN COURS 2= ANNÉE DERNIÈRE 3= ANNÉE D'AVANT INSCRIRE LE CODE APPROPRIÉ
16	1 2 8 ↓ ALLEZ À 14	1 2 8 ↓ ALLEZ À 16	1 2 8 ↓ ALLEZ À 16	1 2 ↓ ALLEZ À 20A	1 2 ↓ ALLEZ À 20A	1 2 ↓ ALLEZ À 19C	1 2 ↓ ALLEZ À 19C	1 2 ↓ ALLEZ À 19C	1 2 ↓ ALLEZ À 19C
17	1 2 8 ↓ ALLEZ À 14	1 2 8 ↓ ALLEZ À 16	1 2 8 ↓ ALLEZ À 16	1 2 ↓ ALLEZ À 20A	1 2 ↓ ALLEZ À 20A	1 2 ↓ ALLEZ À 19C	1 2 ↓ ALLEZ À 19C	1 2 ↓ ALLEZ À 19C	1 2 ↓ ALLEZ À 19C
18	1 2 8 ↓ ALLEZ À 14	1 2 8 ↓ ALLEZ À 16	1 2 8 ↓ ALLEZ À 16	1 2 ↓ ALLEZ À 20A	1 2 ↓ ALLEZ À 20A	1 2 ↓ ALLEZ À 19C	1 2 ↓ ALLEZ À 19C	1 2 ↓ ALLEZ À 19C	1 2 ↓ ALLEZ À 19C
19	1 2 8 ↓ ALLEZ À 14	1 2 8 ↓ ALLEZ À 16	1 2 8 ↓ ALLEZ À 16	1 2 ↓ ALLEZ À 20A	1 2 ↓ ALLEZ À 20A	1 2 ↓ ALLEZ À 19C	1 2 ↓ ALLEZ À 19C	1 2 ↓ ALLEZ À 19C	1 2 ↓ ALLEZ À 19C
20	1 2 8 ↓ ALLEZ À 14	1 2 8 ↓ ALLEZ À 16	1 2 8 ↓ ALLEZ À 16	1 2 ↓ ALLEZ À 20A	1 2 ↓ ALLEZ À 20A	1 2 ↓ ALLEZ À 19C	1 2 ↓ ALLEZ À 19C	1 2 ↓ ALLEZ À 19C	1 2 ↓ ALLEZ À 19C

CODES POUR Qs. 17 ET 19 : NIVEAU D'INSTRUCTION
 00 = MOINS D'1 ANNÉE ACHÉVÉE
 (UTILISEZ '00' POUR Q. 17 SEULEMENT. CE CODE N'EST PAS AUTORISÉ POUR Qs. 19 ET 19D)

NIVEAU	0 = PRESCOLAIRE	1 = PRIMAIRE (ÉLÉMENTAIRE)	2 = MOYEN	3 = SECONDAIRE	4 = SUPÉRIEUR	8 = NSP
C L A S S E	1 = Petite Section 2 = Moyenne Section 3 = Grande Section	1 = CI 2 = CP 3 = CE1 4 = CE2 5 = CM1 6 = CM2/CEP E/CQP	1 = 6 ^{ème} 2 = 5 ^{ème} 3 = 4 ^{ème} 4 = 3 ^{ème} /BEPC /CAP/BEP	1 2nd 2 1ère 3 Tie/BAC/ BT/AP	1 = BAC + 1/BP 2 = BAC + 2 / BTS/DUT 3 = BAC + 3 4 = BAC + 4 5 = BAC + 5 6 = Doctorat ou plus 98 = NE SAIT PAS	

TABLEAU MÉNAGE

COUVERTURE MALADIE UNIVERSELLE À TOUS LES MEMBRES DU MÉNAGE						
21A	21	22	23	24	25	26
N° LIGNE	Maintenant, je voudrais vous poser des questions sur la Couverture Maladie universelle					
	NOM DE LA COLONNE 2	Est-ce que (NOM) bénéficie d'un régime de couverture maladie et quel type ?	Qui, principalement, a payé la cotisation à la mutuelle de santé ?	Au cours des 12 derniers mois, est-ce que (NOM) a eu recours à une consultation ?	Au cours des 12 derniers mois, avez-vous (ou quelqu'un dans le ménage a-t-il) payé pour la dernière consultation de (NOM) ?	Qui a payé pour cette dernière consultation de (NOM) et comment ?
	MUTUELLE DE SANTÉ COMMUNAUTAIRE A MUTUELLE DE SANTÉ PROFESSIONNELLE B IPM C IMPUTATION BUDGÉTAIRE D ASSURANCE PRIVÉE C ASSUR. MALADIE RETRAITÉ (IPRES) F ASSUR. MALADIE RETRAITÉ (FNR) G GRATUITÉ SOINS ENFANT 0-4 ANS H PLAN SÉSAME (60 ANS ET +) I AUCUNE J	(NOM) - MÊME ADHERENT 1 (NOM) - MÊME PERSONNE EN CHARGE 2 MEMBRE MÉNAGE 3 AUTRE PARENT (HORS MÉNAGE) 4 PTF/ONG/PRIVÉ 5 ÉTAT: BOURSE DE SÉCURITÉ FAMILIALE 6 ÉTAT: CARTE ÉGALITÉ DE CHANCI 7 COLLECTIVT 8 AUTR 96	OUI . . . 1 NON . . 2 → ligne suivante	OUI . . . 1 NON . . 2 → 26	TOTALEMENT PAYÉ RÉGIME COUV. 1 TOTALEMENT PAYÉ PAR (NOM) / PAR MÉNAGE 2 PARTIELLEMENT PAR MUTUELLE SANTÉ COMPL 3 PARTIELLEMENT PAYÉ PAR (NOM) / PAR MÉNAGE 4 NSP 8	TRES SATISFAIT 1 PLUS OU MOINS SATISFAITS 2 PAS SATISFAIT 3
01	<input type="checkbox"/>	<input type="checkbox"/>	<input type="checkbox"/>	<input type="checkbox"/>	<input type="checkbox"/>	<input type="checkbox"/>
02	<input type="checkbox"/>	<input type="checkbox"/>	<input type="checkbox"/>	<input type="checkbox"/>	<input type="checkbox"/>	<input type="checkbox"/>
03	<input type="checkbox"/>	<input type="checkbox"/>	<input type="checkbox"/>	<input type="checkbox"/>	<input type="checkbox"/>	<input type="checkbox"/>
04	<input type="checkbox"/>	<input type="checkbox"/>	<input type="checkbox"/>	<input type="checkbox"/>	<input type="checkbox"/>	<input type="checkbox"/>
05	<input type="checkbox"/>	<input type="checkbox"/>	<input type="checkbox"/>	<input type="checkbox"/>	<input type="checkbox"/>	<input type="checkbox"/>
06	<input type="checkbox"/>	<input type="checkbox"/>	<input type="checkbox"/>	<input type="checkbox"/>	<input type="checkbox"/>	<input type="checkbox"/>
07	<input type="checkbox"/>	<input type="checkbox"/>	<input type="checkbox"/>	<input type="checkbox"/>	<input type="checkbox"/>	<input type="checkbox"/>
08	<input type="checkbox"/>	<input type="checkbox"/>	<input type="checkbox"/>	<input type="checkbox"/>	<input type="checkbox"/>	<input type="checkbox"/>
09	<input type="checkbox"/>	<input type="checkbox"/>	<input type="checkbox"/>	<input type="checkbox"/>	<input type="checkbox"/>	<input type="checkbox"/>
10	<input type="checkbox"/>	<input type="checkbox"/>	<input type="checkbox"/>	<input type="checkbox"/>	<input type="checkbox"/>	<input type="checkbox"/>
11	<input type="checkbox"/>	<input type="checkbox"/>	<input type="checkbox"/>	<input type="checkbox"/>	<input type="checkbox"/>	<input type="checkbox"/>

TABLEAU MÉNAGE

COUVERTURE MALADIE UNIVERSELLE À TOUS LES MEMBRES DU MÉNAGE							
	21A	21	22	23	24	25	26
N° LIGNE	Maintenant, je voudrais vous poser des questions sur la Couverture Maladie universelle						
	NOM DE LA COLONNE 2	Est-ce que (NOM) bénéficie d'un régime de couverture maladie et quel type ?	Qui, principalement, a payé la cotisation à la mutuelle de santé ?	Au cours des 12 derniers mois, est-ce que (NOM) a eu recours à une consultation ?	Au cours des 12 derniers mois, avez-vous (ou quelqu'un dans le ménage a-t-il) payé pour la dernière consultation de (NOM) ?	Qui a payé pour cette dernière consultation de (NOM) et comment ?	Quel est le niveau de satisfaction de (NOM) sur les services offerts lors de sa dernière consultation ?
		MUTUELLE DE SANTÉ COMMUNAUTAIRE A MUTUELLE DE SANTÉ PROFESSIONNELLE B IPM C IMPUTATION BUDGÉTAIRE D ASSURANCE PRIVÉE C ASSUR. MALADIE RETRAITÉ (IPRES) F ASSUR. MALADIE RETRAITÉ (FNR) G GRATUITÉ SOINS ENFANT 0-4 ANS H PLAN SÉSAME (60 ANS ET +) I AUCUNE J	(NOM) - MÊME ADHERENT 1 (NOM) - MÊME PERSONNE EN CHARGE 2 MEMBRE MÉNAGE 3 AUTRE PARENT (HORS MÉNAGE) 4 PTF/ONG/PRIVÉ 5 ÉTAT: BOURSE DE SÉCURITÉ FAMILIALE 6 ÉTAT: CARTE ÉGALITÉ DE CHANCE 7 COLLECTIVT 8 AUTR 96	OUI . . . 1 NON . . 2 → ligne suivante	OUI . . . 1 NON . . 2 → 26	TOTALEMENT PAYÉ RÉGIME COUV. 1 TOTALEMENT PAYÉ PAR (NOM) / PAR MÉNAGE 2 PARTIELLEMENT PAR MUTUELLE SANTÉ COMPL 3 PARTIELLEMENT PAYÉ PAR (NOM) / PAR MÉNAGE 4 NSP 8	TRES SATISFAIT 1 PLUS OU MOINS SATISFAITS 2 PAS SATISFAIT 3
12		<input type="checkbox"/>	<input type="checkbox"/>	<input type="checkbox"/>	<input type="checkbox"/>	<input type="checkbox"/>	<input type="checkbox"/>
13		<input type="checkbox"/>	<input type="checkbox"/>	<input type="checkbox"/>	<input type="checkbox"/>	<input type="checkbox"/>	<input type="checkbox"/>
14		<input type="checkbox"/>	<input type="checkbox"/>	<input type="checkbox"/>	<input type="checkbox"/>	<input type="checkbox"/>	<input type="checkbox"/>
15		<input type="checkbox"/>	<input type="checkbox"/>	<input type="checkbox"/>	<input type="checkbox"/>	<input type="checkbox"/>	<input type="checkbox"/>
16		<input type="checkbox"/>	<input type="checkbox"/>	<input type="checkbox"/>	<input type="checkbox"/>	<input type="checkbox"/>	<input type="checkbox"/>
17		<input type="checkbox"/>	<input type="checkbox"/>	<input type="checkbox"/>	<input type="checkbox"/>	<input type="checkbox"/>	<input type="checkbox"/>
18		<input type="checkbox"/>	<input type="checkbox"/>	<input type="checkbox"/>	<input type="checkbox"/>	<input type="checkbox"/>	<input type="checkbox"/>
19		<input type="checkbox"/>	<input type="checkbox"/>	<input type="checkbox"/>	<input type="checkbox"/>	<input type="checkbox"/>	<input type="checkbox"/>
20		<input type="checkbox"/>	<input type="checkbox"/>	<input type="checkbox"/>	<input type="checkbox"/>	<input type="checkbox"/>	<input type="checkbox"/>

CARACTÉRISTIQUES DU MÉNAGE

N°	QUESTIONS ET FILTRES	CODES	ALLEZ A
101A	Quel est le statut d'occupation du logement de votre ménage ?	PROPRIÉTAIRE 01 COPROPRIÉTAIRE 02 LOCATAIRE-ACHETEUR 03 LOCATAIRE SIMPLE 04 COLOCATAIRE 05 SOUS-LOCATAIRE 06 LOGÉ PAR L'EMPLOYEUR 07 LOGÉ GRATUITEMENT PAR UN PARENT OU AMI 08	
101	D'où provient principalement l'eau que boivent les membres de votre ménage ?	EAU DU ROBINET ROBINET DANS LOGEMENT 11 ROBINET DANS COUR/PARCELLE 12 ROBINET CHEZ UN VOISIN 13 ROBINET PUBLIC/BORNE FONTAINE 14 PUIJS À POMPE OU FORAGE 21 PUIJS CREUSÉ PUIJS PROTÉGÉ 31 PUIJS NON PROTÉGÉ 32 EAU DE SOURCE SOURCE PROTÉGÉE 41 SOURCE NON PROTÉGÉE 42 EAU DE PLUIE 51 CAMION CITERNE 61 CHARRETTE AVEC PETITE CITERNE/ TONNEAU 71 EAU DE SURFACE (RIVIÈRE/BARRAGE/LAC/ MARE/FLEUVE/CANAL/ CANAL D'IRRIGATION) 81 EAU EN BOUTEILLE 91 EAU EN SACHET 92 AUTRE _____ 96 (PRÉCISEZ)	106 103 103
102	D'où provient principalement l'eau utilisée par votre ménage pour d'autres usages comme faire la cuisine et se laver les mains ?	EAU DU ROBINET ROBINET DANS LOGEMENT 11 ROBINET DANS COUR/PARCELLE 12 ROBINET CHEZ UN VOISIN 13 ROBINET PUBLIC/BORNE FONTAINE 14 PUIJS À POMPE OU FORAGE 21 PUIJS CREUSÉ PUIJS PROTÉGÉ 31 PUIJS NON PROTÉGÉ 32 EAU DE SOURCE SOURCE PROTÉGÉE 41 SOURCE NON PROTÉGÉE 42 EAU DE PLUIE 51 CAMION CITERNE 61 CHARRETTE AVEC PETITE CITERNE/ TONNEAU 71 EAU DE SURFACE (RIVIÈRE/BARRAGE/LAC/ MARE/FLEUVE/CANAL/ CANAL D'IRRIGATION) 81 AUTRE _____ 96 (PRÉCISEZ)	106
103	Où est située cette source d'approvisionnement de l'eau ?	DANS VOTRE LOGEMENT 1 DANS VOTRE COUR/PARCELLE 2 AILLEURS 3	106
104	Combien de temps faut-il pour s'y rendre, prendre l'eau et revenir ?	MINUTES <input type="text"/> <input type="text"/> <input type="text"/> NE SAIT PAS 998	

CARACTÉRISTIQUES DU MÉNAGE

N°	QUESTIONS ET FILTRES	CODES	ALLEZ A
105	Qui habituellement va à la source d'approvisionnement pour prendre l'eau pour le ménage ? ENREGISTREZ LE NOM DE LA PERSONNE ET LE NUMÉRO DE LIGNE À PARTIR DU TABLEAU MÉNAGE. SI LA PERSONNE N'EST PAS LISTÉE DANS LE TABLEAU MÉNAGE, INSCRIVEZ '00'.	NOM _____ NUMÉRO DE LIGNE <input type="text"/> <input type="text"/>	
106	Au cours du mois dernier, est-ce qu'il est arrivé que votre ménage n'ait pas eu suffisamment d'eau pour boire quand vous en aviez besoin ?	OUI 1 NON 2 NE SAIT PAS 8	
107	Faites-vous quelque chose pour rendre l'eau plus saine à boire ?	OUI 1 NON 2 NE SAIT PAS 8	109
108	Habituellement, que faites-vous pour rendre l'eau que vous buvez plus saine ? Quelque chose d'autre ? ENREGISTREZ TOUT CE QUI EST MENTIONNÉ.	LA FAIRE BOUILLIR A AJOUTER EAU DE JAVEL/CHLORE B LA FILTRER À TRAVERS UN LINGE C UTILISER UN FILTRE (CÉRAMIQUE/ SABLE/COMPOSITE/ETC) D DÉSINFECTION SOLAIRE E LA LAISSER REPOSER F AUTRE _____ X (PRÉCISEZ) NE SAIT PAS Z	
109	Quel type de toilettes les membres de votre ménage utilisent-ils habituellement ? S'IL N'EST PAS POSSIBLE DE DÉTERMINER LE TYPE DE TOILETTES, DEMANDEZ LA PERMISSION DE VOIR L'INSTALLATION.	CHASSE D'EAU/CHASSE MANUELLE CHASSE D'EAU CONNECTÉE À UN SYSTÈME D'ÉGOUT 11 À UNE FOSSE SEPTIQUE 12 À UNE FOSSE D'AISANCES 13 À QUELQUE CHOSE D'AUTRE 14 NE SAIT PAS OÙ 15 FOSSE D'AISANCES FOSSE D'AISANCES AMÉLIORÉE AUTO-AÉRÉE 21 FOSSE D'AISANCES AVEC DALLE 22 FOSSE D'AISANCES SANS DALLE TROU OUVERT 23 TOILETTES À COMPOSTAGE 31 SEAU/TINETTE 41 TOILETTES/LATRINES SUSPENDUES 51 PAS DE TOILETTES/NATURE 61 AUTRE _____ 96 (PRÉCISEZ)	117
110	Partagez-vous ces toilettes avec d'autres ménages ?	OUI 1 NON 2	112
111	En comptant votre propre ménage, combien de ménages utilisent ces toilettes ?	NOMBRE DE MÉNAGES SI MOINS DE 10 <input type="text"/> <input type="text"/> <input type="text"/> 10 MÉNAGES OU PLUS 95 NE SAIT PAS 98	
112	Où se trouvent ces toilettes ?	DANS VOTRE LOGEMENT 1 DANS VOTRE COUR/PARCELLE 2 AILLEURS 3	
113	VÉRIFIEZ 109 : CODES 12, 13, 21, <input type="checkbox"/> 22, 23, OU 31 ENCERCLÉ ↓	AUTRE <input type="checkbox"/> _____	117

CARACTÉRISTIQUES DU MÉNAGE

N°	QUESTIONS ET FILTRES	CODES	ALLEZ A
121	Est-ce que la cuisine est faite habituellement dans la maison, dans un bâtiment séparé ou à l'extérieur ?	DANS LA MAISON 1 DANS UN BÂTIMENT SÉPARÉ 2 À L'EXTÉRIEUR 3 AUTRE _____ 6 (PRÉCISEZ)	123
122	Avez-vous une pièce séparée que vous utilisez comme cuisine ?	OUI 1 NON 2	
123	Dans ce ménage, qu'utilisez-vous pour chauffer la maison quand c'est nécessaire ? SI LA PERSONNE RÉPOND ÉLECTRICITÉ OU GAZ, DEMANDEZ: Quel type d'appareil chauffant utilisez-vous avec l'électricité/le gaz?	CHAUFFAGE CENTRAL 01 RADIATEUR D'UN FABRICANT 02 RADIATEUR TRADITIONNEL 03 FOURNEAU D'UN FABRICANT 04 FOURNEAU TRADITIONNEL 05 FEU À TROIS PIERRES/FOYER OUVERT 06 PAS DE RADIATEUR DANS LE MÉNAGE/PAS NECESSA 95 AUTRE _____ 96 (PRÉCISEZ)	125 125 126 125
124	Est-ce que l'appareil a une cheminée?	OUI 1 NON 2 NE SAIT PAS 8	
125	Avec quel type de combustible ou d'énergie fonctionne cet appareil ?	ÉLECTRICITÉ 01 CONNECTÉ AU GAZ NATUREL 02 CHAUFFAGE SOLAIRE DE L'AIR 03 GAZ PROPANE LIQUÉFIÉ (GPL)/ GAZ DE CUISINE 04 BIOGAZ 05 ALCOOL/ÉTHANOL 06 ESSENCE/DIESEL 07 PARAFFINE/PÉTROLE 08 CHARBON/LIGNITE 09 CHARBON DE BOIS 10 BOIS 11 PAILLE/BRANCHAGES/HERBES 12 PRODUITS AGRICOLES 13 BOUSE D'ANIMAL/DÉCHETS 14 COMBUSTIBLES BIOMASSE TRANSFORMÉS (PELLETS) OU GRANULÉS DE BOIS 15 ORDURES/PLASTIQUE 16 SCIURE 17 AUTRE _____ 96 (PRÉCISEZ)	

CARACTÉRISTIQUES DU MÉNAGE

N°	QUESTIONS ET FILTRES	CODES	ALLEZ A																																																
126	Dans ce ménage, quand il fait nuit, qu'est-ce que vous utilisez habituellement pour vous éclairer ?	ELECTRICITE 01 GROUPE ELECTROGENE 02 SOLAIRE 03 LAMPE TORCHE 04 LAMPE A GAZ 05 LAMPE TEMPETE 06 LAMPE A PETROLE ARTISANALE 07 BOUGIE 08 BOIS 09 PAS D'ÉCLAIRAGE DANS LE MÉNAGE 95 AUTRE 96 (PRÉCISEZ)																																																	
127	Dans ce ménage, combien de pièces utilisez-vous pour dormir ?	NOMBRE DE PIÈCES <input type="text"/> <input type="text"/>																																																	
128	Est-ce que votre ménage possède du bétail, des troupeaux, d'autres animaux de ferme ou de la volaille ?	OUI 1 NON 2	→ 130																																																
129	Parmi les animaux suivants, combien votre ménage en possède-t-il ? SI AUCUN, NOTEZ '00'. SI 95 OU PLUS, NOTEZ '95'. SI NE SAIT PAS, NOTEZ '98'. a) Vaches laitières ou taureaux ? b) Chameaux ? c) Chevaux, ânes ou mulets ? d) Chèvres ? e) Moutons ? f) Poulets ou autre volaille ? g) Porcs ? h) Autre bétail ?	a) VACHES/TAUREAUX <input type="text"/> <input type="text"/> b) CHAMEAUX <input type="text"/> <input type="text"/> c) CHEVAUX/ÂNES/MULETS <input type="text"/> <input type="text"/> d) CHÈVRES <input type="text"/> <input type="text"/> e) MOUTONS <input type="text"/> <input type="text"/> f) POULETS/AUTRE VOLAILLE <input type="text"/> <input type="text"/> g) PORCS <input type="text"/> <input type="text"/> h) AUTRE BÉTAIL <input type="text"/> <input type="text"/>																																																	
130	Est-ce qu'un membre de votre ménage possède des terres cultivables ?	OUI 1 NON 2	→ 132																																																
131	Combien d'hectares de terres cultivables les membres du ménage possèdent-ils ? SI 95 OU PLUS, ENCERCLEZ '950'.	HECTARES <input type="text"/> <input type="text"/> <input type="text"/> 95 HECTARES OU PLUS 950 NE SAIT PAS 998																																																	
132	Dans ce ménage, avez-vous : a) L'électricité ? b) Une radio ? c) Une télévision ? d) Une antenne MMDS/TV5 ? e) Un abonnement à CANAL ? f) Un téléphone fixe ? h) Une machine à laver ? i) Un réfrigérateur ? j) Un réchaud/cuisinière à gaz/électrique ? k) Un foyer amélioré ? l) Un Vidéo/Lecteur CD/DVD ? m) Un climatiseur ? n) Un ordinateur ? o) Internet à la maison ? p) Une poêle à gaz ?	<table border="0"> <tr> <td></td> <td align="center">OUI</td> <td align="center">NON</td> </tr> <tr> <td>ÉLECTRICITÉ</td> <td align="center">1</td> <td align="center">2</td> </tr> <tr> <td>RADIO</td> <td align="center">1</td> <td align="center">2</td> </tr> <tr> <td>TÉLÉVISION</td> <td align="center">1</td> <td align="center">2</td> </tr> <tr> <td>ANTENNE TV5</td> <td align="center">1</td> <td align="center">2</td> </tr> <tr> <td>CANAL</td> <td align="center">1</td> <td align="center">2</td> </tr> <tr> <td>TÉLÉPHONE</td> <td align="center">1</td> <td align="center">2</td> </tr> <tr> <td>MACHINE À LAVER</td> <td align="center">1</td> <td align="center">2</td> </tr> <tr> <td>RÉFRIGÉRATEUR</td> <td align="center">1</td> <td align="center">2</td> </tr> <tr> <td>RÉCHAUD/CUISINIÈRE</td> <td align="center">1</td> <td align="center">2</td> </tr> <tr> <td>FOYER AMÉLIORÉ</td> <td align="center">1</td> <td align="center">2</td> </tr> <tr> <td>VIDÉO/CD/DVD</td> <td align="center">1</td> <td align="center">2</td> </tr> <tr> <td>CLIMATISEUR</td> <td align="center">1</td> <td align="center">2</td> </tr> <tr> <td>ORDINATEUR</td> <td align="center">1</td> <td align="center">2</td> </tr> <tr> <td>INTERNET</td> <td align="center">1</td> <td align="center">2</td> </tr> <tr> <td>POELE</td> <td align="center">1</td> <td align="center">2</td> </tr> </table>		OUI	NON	ÉLECTRICITÉ	1	2	RADIO	1	2	TÉLÉVISION	1	2	ANTENNE TV5	1	2	CANAL	1	2	TÉLÉPHONE	1	2	MACHINE À LAVER	1	2	RÉFRIGÉRATEUR	1	2	RÉCHAUD/CUISINIÈRE	1	2	FOYER AMÉLIORÉ	1	2	VIDÉO/CD/DVD	1	2	CLIMATISEUR	1	2	ORDINATEUR	1	2	INTERNET	1	2	POELE	1	2	
	OUI	NON																																																	
ÉLECTRICITÉ	1	2																																																	
RADIO	1	2																																																	
TÉLÉVISION	1	2																																																	
ANTENNE TV5	1	2																																																	
CANAL	1	2																																																	
TÉLÉPHONE	1	2																																																	
MACHINE À LAVER	1	2																																																	
RÉFRIGÉRATEUR	1	2																																																	
RÉCHAUD/CUISINIÈRE	1	2																																																	
FOYER AMÉLIORÉ	1	2																																																	
VIDÉO/CD/DVD	1	2																																																	
CLIMATISEUR	1	2																																																	
ORDINATEUR	1	2																																																	
INTERNET	1	2																																																	
POELE	1	2																																																	

CARACTÉRISTIQUES DU MÉNAGE

N°	QUESTIONS ET FILTRES	CODES		ALLEZ A
133	Est-ce qu'un membre de votre ménage possède :	OUI	NON	
	a) Bicyclette ?	BICYCLETTE 1	2	
	b) Mobylette ou motocyclette ou scoter ?	MOBYLETTE/MOTOCYCLETTI 1	2	
	c) Voiture personnelle ?	VOITURE PERSONNELLE 1	2	
	d) Voiture ou Camion à titre commercial ?	VOITURE/CAMION 1	2	
	e) Charrette tirée par un animal?	CHARRETTE AVEC ANIMA 1	2	
	f) Charrue ?	CHARRUE 1	2	
	g) Pirogue/ Filet de peche ?	PIROGUE/FILET 1	2	
	h) Tricycle ?	TRICYCLE 1	2	
	i) Bateau ?	BATEAU 1	2	
	j) Téléphone cellulaire (portable) ?	TÉLÉPHONE PORTABLE 1	2	
	k) Montre ?	MONTRE 1	2	
134	Est-ce qu'un membre de ce ménage possède un compte dans une banque ou dans une autre institution financière ?	OUI 1	2	
		NON 2		
134A	Est-ce qu'un membre de votre ménage participe à une tontine?	OUI 1	2	
		NON 2		
		NSP 8		
134B	Au cours des 12 derniers mois, avez-vous (ou un membre du ménage) envoyé des fonds à destination du Sénégal ou de l'international ?	SÉNÉGAL 1	2	
		INTERNATIONAL 2		
		NON 3		
		NSP 8		
134C	Au cours des 12 derniers mois, avez-vous (ou un membre du ménage) reçu des fonds au Sénégal ou à l'international ?	SÉNÉGAL 1	2	
		INTERNATIONAL 2		
		NON 3		
		NSP 8		
135	Est-ce qu'un membre de ce ménage utilise un téléphone portable pour effectuer des transactions financières comme envoyer ou recevoir de l'argent, payer des factures, acheter des biens ou services ou recevoir un salaire ?	OUI 1	2	
		NON 2		
		NSP 8		
136	Est-ce qu'il arrive que quelqu'un fume dans votre maison ? Diriez-vous que cela arrive tous les jours, une fois par semaine, une fois par mois, moins d'une fois par mois ou jamais ?	TOUS LES JOURS 1	2	
		UNE FOIS PAR SEMAINE 2		
		UNE FOIS PAR MOIS 3		
		MOINS D'UNE FOIS PAR MOIS 4		
		JAMAIS 5		
137	Est-ce que votre ménage a des moustiquaires ?	OUI 1	2	
		NON 2		→ 149
138	Combien de moustiquaires votre ménage a-t-il ? SI SEPT MOUSTIQUAIRES OU PLUS, NOTEZ '7'.	NOMBRE DE MOUSTIQUAIRES <input type="text"/>		

MOUSTIQUAIRES

N°	QUESTIONS ET FILTRES	CODES	ALLEZ A
	DEMANDEZ À L'ENQUÊTÉ DE VOUS MONTRER TOUTES LES MOUSTIQUAIRES DU MÉNAGE. OBSERVEZ ET POSEZ LES QUESTIONS À PROPOS DE CHAQUE MOUSTIQUAIRE, UNE PAR UNE.		
139	ATTRIBUEZ À CHAQUE MOUSTIQUAIRE UN NOMBRE SÉQUENTIEL ET INSCRIVEZ LE NOMBRE	NUMÉRO DE MOUSTIQUAIRE <input type="text"/> <input type="text"/>	
140	CETTE MOUSTIQUAIRE A-T-ELLE ÉTÉ OBSERVÉE ?	OBSERVÉE 1 NON OBSERVÉE 2	
141	Cela fait combien de mois que votre ménage a la moustiquaire ? SI MOINS D'UN MOIS, NOTEZ '00'.	IL Y A MOIS <input type="text"/> <input type="text"/> PLUS DE 36 MOIS 95 PAS SÛR 98	
142	OBSERVEZ OU DEMANDEZ LA MARQUE/TYPE DE LA MOUSTIQUAIRE. SI LA MARQUE N'EST PAS CONNUE ET SI VOUS NE POUVEZ PAS VOIR LA MOUSTIQUAIRE, MONTREZ À L'ENQUÊTÉ DES PHOTOS DE MARQUES ET DE TYPES COURANTS DE MOUSTIQUAIRE.	MOUSTIQUAIRE IMPRÉGNÉE D'INSECTICIDE À LONGUE DURÉE D'ACTION (MILDA) PERMANET 11 OLYSET-NET 12 DAWA PLUS 13 ICONLIFE 14 INTERCEPTOR 15 YORKOUL 16 YAHE 17 TSARA BOOST/PLUS 18 VEERALIN 19 AUTRE MARQUE MILDA 20 <p align="center">(PRÉCISEZ)</p> AUTRE/NE CONNAIS PAS MARQUE MILD... 21 AUTRE TYPE (PAS MILDA) 96 NE CONNAÎT PAS LE TYPI 98	
143	Avez-vous obtenu la moustiquaire à l'occasion d'une campagne de distribution de masse, durant une visite prénatale ou au cours d'une visite pour une vaccination ?	OUI, CAMPAGNE DE DISTRIBUTION DE MASSE 1 OUI, VISITE PRÉNATALE 2 OUI, VISITE POUR VACCINATION 3 NON 4	→ 145A
144	Où avez-vous obtenu la moustiquaire ?	ÉTABLISSEMENT DE SANTÉ DU GOV. 01 ÉTABLISSEMENT DE SANTÉ PRIVÉ 02 PHARMACIE 03 BOUTIQUE/MARCHÉ 04 AGENT SANTÉ COMMUN. 05 INSTITUTION RELIGIEUSE 06 ÉCOLE 07 PARENT/VOISIN/AMI 08 OCB/ASSOCIAT 09 AUTRE 96 NE SAIT PAS 98	
145A	Avez-vous payé pour acquérir la moustiquaire	OUI 1 NON 2 PAS SÛR 8	→ 145
145B	Combien d'argent avez-vous effectivement payé pour acquérir la moustiquaire? NOTER EN FRANCS CFA.	Prix <input type="text"/> <input type="text"/> <input type="text"/> <input type="text"/> <input type="text"/> NE SAIT PAS 9998	

MOUSTIQUAIRES

N°	QUESTIONS ET FILTRES	CODES	ALLEZ A
145	Est-ce que, la nuit dernière, quelqu'un a dormi sous cette moustiquaire ?	OUI 1 NON 2 PAS SÛR 8	→ 147 → 147A
146	Qui a dormi sous cette moustiquaire la nuit dernière ? INSCRIVEZ LE NOM DE LA PERSONNE ET SON NUMÉRO DE LIGNE DU TABLEAU MÉNAGE.	NOM _____ N° DE LIGNE <input type="text"/> <input type="text"/> ----- NOM _____ N° DE LIGNE <input type="text"/> <input type="text"/> ----- NOM _____ N° DE LIGNE <input type="text"/> <input type="text"/> ----- NOM _____ N° DE LIGNE <input type="text"/> <input type="text"/>	→ 147A
147	Pour quelle raison principale, cette moustiquaire n'a-t-elle pas été utilisée la nuit dernière ?	TROP CHAUD 01 N'AIME PAS LA FORME .COULEUR/TAILLE DE LA MOUSTIQUAIRI 02 N'AIME PAS L'ODEUR 03 INCAPABLE DE LA SUSPENDRE 04 A DORMI DEHORS 05 L'UTILISATEUR HABITUEL N'A PAS DORMI ICI LA NUIT DERNIÈRE 06 PAS DE MOUSTIQUES/PAS DE PALUDISME ... 07 MOUSTIQUAIRE SUPPLÉMENTAIRE/GARDÉE POUR PLUS TARD 08 POUR PROTÉGER LA RÉCOLTE/PLANTES 09 MOUSTIQUAIRE UTILISÉE POUR LA PECHE 10 MOUSTIQUAIRE UTILISÉE SUR LE MATELAS SE PROTÉGER CONTRE LES PUNAISES DU LIT 11 AUTRE 96 (PRÉCISEZ)	
147A	Cette moustiquaire a t-elle été lavée depuis que vous l'avez acquise?	OUI 1 NON 2 PAS SÛR/NSP 8	→ 147C
147B	Combien de fois cette moustiquaire a t-elle été lavée au cours des 12 derniers mois ?	NOMBRE LAVAGE: <input type="text"/> <input type="text"/> NSP/PAS SUR 98	
147C	Avez-vous déjà essayé de réparer un trou dans cette moustiquaire ?	OUI 1 NON 2 NSP/PAS SUR 8	
148	RETOURNEZ À 139 POUR LA MOUSTIQUAIRE SUIVANTE ; S'IL N'Y A PLUS DE MOUSTIQUAIRES, ALLEZ À 149.		

AUTRES CARACTÉRISTIQUES DU LOGEMENT

N°	QUESTIONS ET FILTRES	CODES	ALLEZ A
149	Nous voudrions connaître l'endroit utilisé par les membres du ménage pour se laver les mains. Pouvez-vous me montrer, s'il vous plait, où les membres du ménage se lavent les mains ?	OBSERVÉ, ENDROIT FIXE 1 OBSERVÉ, NON FIXE 2 NON OBSERVÉ, PAS DANS LOGEMENT /COUR/PARCELLE .. 3 NON OBSERVÉ, PERMISSION DE VOIR NON OBTENUE 4 NON OBSERVÉ, AUTRE RAISON 5	→151A
150	OBSERVEZ LA PRÉSENCE D'EAU À L'ENDROIT UTILISÉ POUR SE LAVER LES MAINS. NOTEZ L'OBSERVATION.	EAU DISPONIBLE 1 EAU NON DISPONIBLE 2	
151	OBSERVEZ LA PRÉSENCE DE SAVON, DE DÉTERGENT OU D'AUTRES PRODUITS NETTOYANTS À L'ENDROIT UTILISÉ POUR SE LAVER LES MAINS	SAVON OU DÉTERGENT (EN MORCEAU, LIQUIDE, POUDRE, PÂTE) .. A CENDRE, BOUE, SABLE B AUCUN Y	
151A	A quel moment les membres du ménage se lavent, le plus souvent, les mains ?	A LA SORTIE DES TOILETTES A AVANT DE MANGER B AVANT DE PRÉPARER LES REPAS C AVANT DE S'OCCUPER DES ENFANTS D APRES AVOIR NETTOYÉ LES ENFANTS E AUTRE _____ X (PRÉCISEZ)	
152	OBSERVEZ LE MATÉRIAU PRINCIPAL DU SOL DU LOGEMENT. NOTEZ L'OBSERVATION	MATÉRIAU NATUREL TERRE/SABLE 11 BOUSE 12 MATÉRIAU RUDIMENTAIRE PLANCHES EN BOIS 21 PALMES/BAMBOU 22 MATÉRIAU ÉLABORÉ PARQUET OU BOIS CIRÉ 31 BANDES DE VINYLE/ASPHALTE 32 CARRELAGE 33 CIMENT 34 MOQUETTE 35 AUTRE _____ 96 (PRÉCISEZ)	
153	OBSERVEZ LE MATÉRIAU PRINCIPAL DU TOIT DU LOGEMENT. NOTEZ L'OBSERVATION.	MATÉRIAU NATUREL PAS DE TOIT 11 CHAUME/PALMES/FEUILLES 12 MOTTES DE TERRE 13 MATÉRIAU RUDIMENTAIRE NATTE 21 PALMES/BAMBOU 22 PLANCHES EN BOIS 23 CARTON 24 MATÉRIAU ÉLABORÉ TÔLE 31 BOIS 32 ZINC/FIBRE DE CIMENT 33 TUILES 34 CIMENT 35 SHINGLES 36 AUTRE _____ 96 (PRÉCISEZ)	

AUTRES CARACTÉRISTIQUES DU LOGEMENT

N°	QUESTIONS ET FILTRES	CODES	ALLEZ A
154	<p>OBSERVEZ LE MATÉRIAU PRINCIPAL DES MURS EXTÉRIEURS DU LOGEMENT.</p> <p>NOTEZ L'OBSERVATION.</p>	<p>MATÉRIAU NATUREL</p> <p>PAS DE MUR 11</p> <p>BAMBOU/CANE/PALME/TRONC 12</p> <p>TERRE 13</p> <p>MATÉRIAU RUDIMENTAIRE</p> <p>BAMBOU AVEC BOUE 21</p> <p>PIERRES AVEC BOUE 22</p> <p>ADOBE NON RECOUVERT 23</p> <p>CONTRE-PLAQUÉ 24</p> <p>CARTON 25</p> <p>BOIS DE RÉCUPÉRATION 26</p> <p>MATÉRIAU ÉLABORÉ</p> <p>CIMENT 31</p> <p>PIERRES AVEC CHAUX/CIMENT 32</p> <p>BRIQUES 33</p> <p>BLOCS DE CIMENT 34</p> <p>ADOBE RECOUVERT 35</p> <p>PLANCHE EN BOIS/SHINGLES 36</p> <p>AUTRE _____ 96</p> <p align="center">(PRÉCISEZ)</p>	
155	<p>Je voudrais vérifier si le sel utilisé dans votre ménage est iodé. Puis-je avoir un peu de sel qui est utilisé pour cuisiner dans votre ménage ?</p> <p>TEST DU SEL POUR L'IODE.</p>	<p>SEL TESTÉ</p> <p>PRÉSENCE D'IODE 1</p> <p>PAS D'IODE 2</p> <p>SEL NON TESTÉ</p> <p>LE MÉNAGE UTILISE DU SEL MAIS IL N'Y A PAS DE SEL DANS LE MÉNAGE 3</p> <p>LE MÉNAGE N'UTILISE PAS DE SEL 4</p> <p>SEL NON TESTÉ _____ 6</p> <p align="center">(PRÉCISEZ LA RAISON)</p>	
155A	<p>Au cours des trois dernières années, est-il survenu dans votre ménage un quelconque choc?</p>	<p>OUI 1</p> <p>NON 2</p>	→ 160
155B	<p>Quel a été le principal choc subi par votre ménage ?</p>	<p>MALADIE 01</p> <p>DÉCÈS 02</p> <p>PERTE D'EMPLOI/CHÔMAGE 03</p> <p>BAISSE DE REVENU/TRANSFERTS REÇUS 04</p> <p>INONDATIONS/SÉCHERESSE/PERTE DE RÉCOLTE 05</p> <p>CONFLIT/INSÉCURITÉ/VOL OU PERTE DE BÉTAIL 06</p> <p>INCENDIE 07</p> <p>PERTE D'ARGENT 08</p> <p>AUTRE _____ 96</p> <p align="center">(PRÉCISER)</p>	

TRANSFERTS SOCIAUX

160 Maintenant, je voudrais vous poser des questions sur divers programmes d'aide économique extérieure fournie aux ménages. Par aide extérieure, je veux dire un soutien qui vient du gouvernement ou d'organisations non gouvernementales telles que les organisations religieuses, caritatives ou communautaires. Cela exclut le soutien de la famille, d'autres parents, d'amis ou de voisins.					
TYPE DE SUIVI (NOM DU PROGRAMME)					
	Bourse de sécurité familiale [A]	Bourse d'étude [B]	Autre transfert de l'État [C]	Programme de structure privé/ONG [D]	Tout autre programme de support extérieur [E] (À PRÉCISER)
161	Connaissez-vous (NOM DU PROGRAMME)? OUI 1 NON 2 (ALLEZ À 161 À LA COLONNE SUIVANTE)	OUI 1 NON 2 (ALLEZ À 161 À LA COLONNE SUIVANTE)	OUI 1 NON 2 (ALLEZ À 161 À LA COLONNE SUIVANTE)	OUI 1 NON 2 (ALLEZ À 161 À LA COLONNE SUIVANTE)	OUI 1 NON 2 ALLER À 165
162	Est-ce votre ménage ou n'importe quel membre de votre ménage a reçu un support à travers (NOM DU PROGRAMME)? OUI 1 NON 2 (ALLEZ À 161 À LA COLONNE SUIVANTE) NSP 8	OUI 1 NON 2 (ALLEZ À 161 À LA COLONNE SUIVANTE) NSP 8	OUI 1 NON 2 (ALLEZ À 161 À LA COLONNE SUIVANTE) NSP 8	OUI 1 NON 2 (ALLEZ À 161 À LA COLONNE SUIVANTE) NSP 8	OUI 1 NON 2 ALLEZ À 165 NSP 8
163	Il y a combien de temps que vous ou quelqu'un de votre ménage avez/a reçu le support de (NOM DU PROGRAMME)? SI MOINS D'UN MOIS, ENCERCLEZ '1' ET ENREGISTREZ '00'. SI MOINS D'UN AN, ENREGISTREZ EN MOIS. SI UN AN OU PLUS ENREGISTREZ EN ANNÉES MOIS 1 <input type="text"/> <input type="text"/> ANNÉES 2 <input type="text"/> <input type="text"/> NSP 998	MOIS 1 <input type="text"/> <input type="text"/> ANNÉES 2 <input type="text"/> <input type="text"/> NSP 998	MOIS 1 <input type="text"/> <input type="text"/> ANNÉES 2 <input type="text"/> <input type="text"/> NSP 998	MOIS 1 <input type="text"/> <input type="text"/> ANNÉES 2 <input type="text"/> <input type="text"/> NSP 998	MOIS 1 <input type="text"/> <input type="text"/> ANNÉES 2 <input type="text"/> <input type="text"/> NSP 998
164	RETOURNEZ À 161 À LA COLONNE SUIVANTE.	RETOURNEZ À 161 À LA COLONNE SUIVANTE.	RETOURNEZ À 161 À LA COLONNE SUIVANTE.	RETOURNEZ À 161 À LA COLONNE SUIVANTE.	ALLEZ À 165

SANTÉ MENTALE

N°	QUESTIONS ET FILTRES	CODES	ALLEZ A
165	Au cours des 6 derniers mois, est-ce qu'une personne dans votre ménage a été affectée par des problèmes ou des maladies psychiatriques « xël ou Problem xël ou Jafee jafee xël »?	OUI 1 NON 2 NSP 3	→ 178
166	Combien de personnes dans votre ménage souffrent de ces troubles ?	NOMBRE PERSONNES AFFECTÉES .. <input type="text"/>	
167 168	INSCRIVEZ LE NOM DE LA PERSONNE ET SON NUMÉRO DE LIGNE DU TABLEAU MÉNAGE	PERSONNE # 1 NOM N° DE LIGNE <input type="text"/>	
169	Est ce que (NOM) a eu recours aux structures de santé mentale/services psychiatriques, au cours des 6 derniers mois ?	OUI 1 NON 2 NSP 3	→ 173
170	Quels signes ou symptômes vous ont poussé à rechercher un traitement pour (NOM) ?	SILENCE A REPLI SUR SOI B ABATTEMENT C AGITATION VERBALE ET/OU PHYSIQUE D FUGUE E PERTE REPÈRES F PERTE DE MEMOIRE G ANXIETE/ANGOISSE/STRESS H COMPORTEMENTS JUGES AMORAU..... I OU TRANSGRESSIFS I PERTE DE SOMMEIL J PERTE D'APPETIT K ADDICTIONS (DROGUE, ALCOOL, TABAC) L CHANGEMENTS DE COMPORTEMENT M CHANGEMENT DANS LA PERSONNALITI..... N AUTRE X (À PRÉCISER)	
171	Quels sont les principaux recours aux soins pour (NOM) ?	MÉDECINE NON CONVENTIONNELLE (MÉDECINE TRADITIONNELLE-RELIGIEUSE... A MÉDECINE CONVENTIONNELLE MODERNE NON SPÉCIALISÉE (CENTRE SANTÉ, HOPITAL, URGENCES, GÉNÉRALISTE) B MÉDECINE CONVENTIONNELLE MODERNE SPÉCIALISÉE PSYCHIATRIQUE (HOPITAL) PSYCHIATRIQUE, CENTRE SANTÉ MENTALE, SERVICE DE PSYCHIATRIE)..... C MÉDECINE CONVENTIONNELLE SPÉCIALISÉE PSYCHIATRIQUE DU SECTEUR PRIVÉ (CLINIQUE PSYCHIATRIQUE, PRATICIEN PRIVÉ) D AUTOMÉDICATION E AUTRE X (À PRÉCISER)	→ 173
172	Quels sont les principaux praticiens en santé qui prennent en charge (NOM) ?	MEDECIN GÉNÉRALISTE A PSYCHIATRE (ET SOUS SPÉCIALITÉS) B PSYCHOLOGUE / PSYCHOTHÉRAPEUTE C INFIRMIER SPECIALISE EN PSYCHIATRIE D INFIRMIER NON SPÉCIALISÉ E PHARMACIEN F PHYTOTHERAPEUTE G GUÉRISSEUR TRADITIONNEL H MARABOUT I EXORCISTE (PRÊTRE OU PASTEUR) J AUTRE X (À PRÉCISER)	

SANTÉ MENTALE

N°	QUESTIONS ET FILTRES	CODES	ALLEZ A				
173	<p>Comment est gérée (NOM) à domicile ?</p> <p>a) Est ce que (NOM) est libre dans l'espace domestique et social, personne n'exerce de surveillance ?</p> <p>b) Est ce que (NOM) est libre mais est sous surveillance/attention de son entourage familial ?</p> <p>c) Est ce que (NOM) est libre seulement dans l'espace familiale mais ne peut aller a l'exterieur ?</p> <p>d) Est ce que (NOM) est confinee dans une piece ou dans un espace domestique et ne peut pas aller dehors ?</p> <p>e) Est ce que les mouvements de (NOM) sont physiquement entraves (cordes, chaine) et sa circulation est controllee ?</p>	<p>OUI NON</p> <p>a LIBRE DANS L'ESPACE DOMESTIQUE . . . 1 2</p> <p>b LIBRE MAIS SOUS SURVEILLANCE . . . 1 2</p> <p>c LIBRE UNIQUEMENT DANS L'ESPACE FAMILIAL 1 2</p> <p>d CONFINÉ(E) DANS UNE PIÈCE OU ESPACE FAMILIAL 1 2</p> <p>e MOUVEMENTS SONT PHYSIQUEMENT ENTRAVÉS 1 2</p>					
174	<p>Est-ce que (NOM) est stigmatisé(e) de la part de son entourage familial/voisinage dans les situations suivantes :</p> <p>a) Est-ce que (NOM) est salué(e) par son entourage ?</p> <p>b) Est-ce que (NOM) partage les repas avec toute la famille ?</p> <p>c) Est-ce que (NOM) est inclus(e) dans les conversations quotidiennes ?</p> <p>d) Est-ce que (NOM) est inclus(e) dans les discussions relatives à son état de santé et aux choix thérapeutiques la concernant ?</p> <p>e) Est-ce que l'entourage tient compte de l'avis et des souhaits de (NOM) ?</p> <p>f) Est-ce que (NOM) dispose de ressources financières qu'il/elle gère comme (il/elle) le souhaite ?</p> <p>g) Est-ce que (NOM) participe aux fêtes familiales (mariage baptême) ?</p> <p>h) Est-ce que (NOM) participe aux grandes fêtes religieuses ?</p>	<p>OUI NON</p> <p>a SALUÉE PAR SON ENTOURAGE . . . 1 2</p> <p>b PARTAGE LES REPAS AVEC TOUTE LA FAMILLE . . . 1 2</p> <p>c INCLUS(E) DANS LES CONVERSATIONS QUOTIDIENNES 1 2</p> <p>d INCLUS(E) DANS LES DISCUSSIONS RELATIVES À SON DE SANTÉ ET AUX CHOIX THÉRAPEUTIQUES LE/LA CONCERNANT . . . 1 2</p> <p>e ENTOURAGE TIENT COMPTE DE SON AVIS ET DE SES SOUHAITS 1 2</p> <p>f DISPOSE DE RESSOURCES FINANCIERE COMME ELLE LE SOUHAITE 1 2</p> <p>g PARTICIPE AUX FETES FAMILIALES (MARIAGE BAPTEME) 1 2</p> <p>h PARTICIPE AUX GRANDES FETES RELIGIEUSE 1 2</p>					
175	<p>Est-ce que (NOM) a subi les actes ci-après :</p> <p>a) Brimades, moqueries ?</p> <p>b) Violences verbales ?</p> <p>c) Violences physiques ?</p> <p>d) Limitations de ses déplacements ?</p> <p>e) Confiscation de ses biens ?</p> <p>f) Interdiction de parler aux autres ou de s'exprimer en public/discrédit de sa parole ?</p> <p>g) Abandon momentané ?</p> <p>h) Autres (précisez)</p>	<p>OUI NON</p> <p>a) BRIMADES, MOQUERIES 1 2</p> <p>b) VIOLENCES VERBALES 1 2</p> <p>c) VIOLENCES PHYSIQUES 1 2</p> <p>d) LIMITATIONS DÉPLACEMENTS 1 2</p> <p>e) CONFISCATION DE SES BIENS 1 2</p> <p>f) INTERDICTION DE PARLER AUX AUTRES 1 2</p> <p>g) ABANDON MOMENTANÉ 1 2</p> <p>h) AUTRES _____ 1 2 (À PRÉCISER)</p>					
176	RETOURNEZ À 167 POUR LA PERSONNE MALADE MENTALE SUIVANTE ; S'IL N'Y A PLUS DE MALADE MENTALE, ALLEZ À 177						
177	<p>Selon vous qu'est ce qui peut affecter de manière négative le bien-être d'une personne (« xêl ou Problem xêl ou Jafee jafee xêl ») ?</p>	<p>ÊTRE STRESSÉ A</p> <p>ÊTRE SURMENÉ B</p> <p>AVOIR DES ADDICTIONS (DROGUE, TABAC, ALCOOL) C</p> <p>ÊTRE AU CHOMAGE,/SANS EMPLOI D</p> <p>NE PAS POUVOIR REALISER SES PROJETS (MARIAGE, MIGRATION, ACTIVITÉ PROFESSIONNELLE, ÉTUDE) E</p> <p>VIVRE DANS CONDITIONS PRÉCAIRES F</p> <p>ÊTRE SOUMIS A DES VIOLENCES CONJUGALES OU FAMILIALES G</p> <p>TRAVAILLER DANS DE MAUVAISES CONDITIONS H</p> <p>Étudier dans de mauvaises conditions I</p> <p>VIVRE DANS UN CONTEXTE FAMILIAL-SOCIAL INSATISFAISANT J</p> <p>VIVRE DANS L'INCERTITUDE FACE À L'AVENIR K</p> <p>S'INQUIETER POUR UN PROCHE L</p> <p>AUTRE _____ X (À PRÉCISER)</p>					
178	ENREGISTREZ L'HEURE	<p>HEURE</p> <p>MINUTES</p>	<table border="1" style="width: 40px; height: 40px; margin-left: auto; margin-right: auto;"> <tr> <td style="width: 20px; height: 20px;"></td> <td style="width: 20px; height: 20px;"></td> </tr> <tr> <td style="width: 20px; height: 20px;"></td> <td style="width: 20px; height: 20px;"></td> </tr> </table>				

OBSERVATIONS DE L'ENQUÊTEUR/ENQUÊTRICE

À REMPLIR, UNE FOIS L'INTERVIEW TERMINÉE

COMMENTAIRES CONCERNANT L'INTERVIEW :

COMMENTAIRES SUR DES QUESTIONS PARTICULIÈRES :

AUTRES COMMENTAIRES :

OBSERVATIONS DU CHEF D'ÉQUIPE

MÉNAGE: NOTES

- (1) Cette section doit être adaptée selon le plan de l'enquête spécifique au pays.
- (2) Supprimer la section pour enregistrer le nom et le numéro d'identification du contrôleur de CAPI si l'enquête n'a pas de contrôleurs de CAPI différents des chefs d'équipes.
- (3) Augmenter la durée de l'interview déclarée aux enquêtés si des modules sont ajoutés au questionnaire.
- (4) À Q.18, il s'agit de l'année scolaire en cours au moment où l'enquête commence. Si l'enquête commence entre deux années scolaires, c'est l'année scolaire qui vient juste de se finir qui doit être prise en compte.
- (5) Les pays qui utilisent des sachets d'eau (petit sac en plastique rempli d'eau) comme source d'approvisionnement de l'eau de boisson doivent ajouter la catégorie séparée SACHET D'EAU après EAU EN BOUTEILLE et suivre la même instruction de passage que pour les ménages qui utilisent L'EAU EN BOUTEILLE (posez Q. 102, provenance de l'eau à d'autres fins). De même, les pays qui ont des kiosques à eau doivent ajouter une catégorie séparée KIOSQUE À EAU et suivre la même instruction de passage que pour les ménages qui utilisent de L'EAU EN BOUTEILLE.
- (6) Les codes doivent être développés localement; Cependant, les grandes catégories doivent être maintenues.
- (7) Ajouter tout autre animal spécifique au pays comme les zébus, buffles, chameaux, lamas, alpagas, porcs, canards, oies ou
- (8) Chaque pays doit ajouter au moins cinq types de meubles à la liste (comme une table, une chaise, un canapé, un lit, une armoire ou un placard). De plus, chaque pays doit ajouter, au moins, quatre appareils électro-ménagers de telle sorte que la liste comprenne, au moins trois équipements que même un ménage pauvre peut posséder, trois équipements qu'un ménage à revenu moyen peut posséder et, au moins, trois équipements qu'un ménage à revenu élevé peut posséder. À titre indicatif, on peut ajouter les équipements suivants : un réveil/pendule, une pompe à eau, un moulin à grain, un ventilateur, un mixeur, un chauffe-eau, un générateur, une machine à laver le linge, un four micro-onde, un appareil DVD, un appareil à cassettes ou CD, une caméra, l'air
- (9) La question doit être supprimée dans les pays qui ne sont pas affectés par le paludisme.
- (10) La question doit être adaptée localement en utilisant le nom de la campagne de distribution de masse.
- (11) Adaptez la liste des codes réponses au contexte du pays quand c'est nécessaire.
- (12) Différents kits de test pour l'iode sont disponibles. Le kit de test approprié doit être choisi dans chaque pays en fonction du type d'iode fortifiant utilisé dans le pays (iodate de potassium iodate ou iodide de potassium). Si les deux types de fortifiants sont utilisés, alors les deux kits de test peuvent être utilisés.

ENQUÊTE DÉMOGRAPHIQUE ET DE SANTÉ
 QUESTIONNAIRE STANDARD FEMME

République du Sénégal
Ministère de l'Economie, du Plan et de la Coopération
Ministère de la Santé et de l'Action Sociale

IDENTIFICATION											
NOM DE LA LOCALITÉ _____											
NOM DU CHEF DE MÉNAGE _____											
NUMÉRO DE CONCESSION				<table border="1" style="width: 100%; height: 20px;"> <tr><td> </td><td> </td><td> </td><td> </td></tr> </table>							
NUMÉRO DE GRAPPE				<table border="1" style="width: 100%; height: 20px;"> <tr><td> </td><td> </td><td> </td><td> </td></tr> </table>							
NUMÉRO DE MÉNAGE				<table border="1" style="width: 100%; height: 20px;"> <tr><td> </td><td> </td><td> </td><td> </td></tr> </table>							
RÉGION _____											
DEPARTEMENT _____											
DISTRICT SANITAIRE _____											
URBAIN/RURAL (URBAIN=1, RURAL=.....)				<table border="1" style="width: 100%; height: 20px;"> <tr><td> </td></tr> </table>							
DAKAR/CAPITALE RÉGIONALE/AUTRE VILLE/RURAL (DAKAR=1, CAPITALE RÉGIONALE=2, AUTRE VILLE=3, RURA.....)				<table border="1" style="width: 100%; height: 20px;"> <tr><td> </td></tr> </table>							
NOM ET NUMÉRO DE LIGNE DE LA FEMME _____				<table border="1" style="width: 100%; height: 20px;"> <tr><td> </td><td> </td></tr> </table>							
VISITES D'ENQUÊTRICES											
	1	2	3	VISITE FINALE							
DATE	_____	_____	_____	JOUR <table border="1" style="width: 100%; height: 20px;"> <tr><td> </td><td> </td><td> </td><td> </td></tr> </table>							
NOM DE L'ENQUÊTRICE	_____	_____	_____	MOIS <table border="1" style="width: 100%; height: 20px;"> <tr><td> </td><td> </td><td> </td><td> </td></tr> </table>							
RÉSULTAT*	_____	_____	_____	ANNÉE N° ENQUÊTÉE <table border="1" style="width: 100%; height: 20px;"> <tr><td style="text-align: center;">2</td><td style="text-align: center;">0</td><td style="text-align: center;">2</td><td> </td></tr> </table>	2	0	2				
2	0	2									
PROCHAIN DATE VISITE HEURE	_____	_____	_____	RÉSULTAT* <table border="1" style="width: 100%; height: 20px;"> <tr><td> </td></tr> </table>							
				NOMBRE TOTAL DE VISITES <table border="1" style="width: 100%; height: 20px;"> <tr><td> </td></tr> </table>							
*CODES RÉSULTAT : 1 COMPLÉTÉ 4 REFUSÉ 5 PARTIELLEMENT COMPLÉTÉ 7 AUTRE _____ PRÉCISEZ 2 PAS À LA MAISON 6 INCAPACITÉ											
LANGUE DU QUESTIONNAIRE** <table border="1" style="width: 20px; height: 20px; text-align: center;">0</table> <table border="1" style="width: 20px; height: 20px; text-align: center;">1</table> LANGUE DE L'INTERVIEW** <table border="1" style="width: 20px; height: 20px;"> </table> <table border="1" style="width: 20px; height: 20px;"> </table> LANGUE MATERNELLE DE L'ENQUÊTÉE** <table border="1" style="width: 20px; height: 20px;"> </table> <table border="1" style="width: 20px; height: 20px;"> </table> INTERPRÈTE (OUI = 1, NON = 2) <table border="1" style="width: 20px; height: 20px;"> </table>											
LANGUE DU QUESTIONNAIRE** FRANÇAIS **CODES LANGUES : 01 FRANÇAIS 03 POULAR 05 MANDINGUE 02 WOLOF 04 SERER 06 DIOLA											
ÉQUIPE <table border="1" style="width: 40px; height: 20px;"> <tr><td> </td><td> </td></tr> </table> NUMÉRO			CHEF D'ÉQUIPE <table border="1" style="width: 100%; height: 20px;"> <tr><td> </td><td> </td><td> </td><td> </td><td> </td></tr> </table> NUMÉRO _____ NOM _____ DATE								

PRÉSENTATION ET DEMANDE DE CONSENTEMENT

Bonjour. Je m'appelle _____ . Je travaille pour l'Agence Nationale de la Statistique et de la Démographie en collaboration avec le Ministère de la Santé et l'Action Sociale. Nous effectuons une enquête nationale sur la santé au SENEGAL. Les informations que nous collectons aideront votre gouvernement à améliorer les services de santé. Votre ménage a été sélectionné pour cette enquête. Les questions prennent habituellement entre 30 et 60 minutes. Toutes les informations que vous nous donnez sont strictement confidentielles et elles ne seront transmises à personne d'autre que les membres de l'équipe d'enquête. Vous n'êtes pas obligée de participer à cette enquête mais nous espérons que vous accepterez d'y participer car votre opinion est très importante. S'il arrivait que je pose une question à laquelle vous ne voulez pas répondre, dites-le moi et je passerai à la question suivante ; vous pouvez également interrompre l'interview à n'importe quel moment. Si vous souhaitez plus d'informations sur l'enquête, vous pouvez contacter la personne dont le nom figure sur la carte qui a déjà été donnée à votre ménage.

Avez-vous des questions à me poser ?
Puis-je commencer l'interview maintenant ?

SIGNATURE DE L'ENQUÊTRICE _____ DATE _____

L'ENQUÊTÉE ACCEPTE
D'ÊTRE INTERVIEWÉE ... 1

L'ENQUÊTÉE REFUSE D'ÊTRE
INTERVIEWÉE ... 2 → FIN

SECTION 1. CARACTÉRISTIQUES SOCIODÉMOGRAPHIQUES DE L'ENQUÊTÉE

N°	QUESTIONS ET FILTRES	CODES	ALLEZ À
101	INSCRIVEZ L'HEURE.	HEURES <input type="text"/> <input type="text"/> MINUTES <input type="text"/> <input type="text"/>	
102	Dans quelle région êtes-vous née ?	DAKAR 01 ZINGUINCHOR 02 DIOURBEL 03 SAINT-LOUIS 04 TAMBACOUNDA 05 KAOLACK 06 THIES 07 LOUGA 08 FATICK 09 KOLDA 10 MATAM 11 KAFFRINE 12 KEDOUGOU 13 SEDHIOU 14 À L'EXTERIEUR DU SÉNÉGAL 96	→ 104
103	Dans quel pays êtes-vous née ?	PAYS _____ <input type="text"/>	
104	Depuis combien de temps vivez-vous de manière continue à (NOM DE LA VILLE, PETITE VILLE OU VILLAGE ACTUEL DE RÉSIDENCE) ? SI MOINS D'UNE ANNÉE, INSCRIVEZ '00' ANNÉE.	ANNÉES <input type="text"/> <input type="text"/> DEPUIS TOUJOURS 95 VISITEUR 96	→ 110
105	VÉRIFIEZ 104 : 00 - 04 ANS <input type="checkbox"/> 05 ANS <input type="checkbox"/> OU PLUS		→ 107
106	En quel mois et en quelle année avez-vous emménagé ici ?	MOIS <input type="text"/> <input type="text"/> NE CONNAÎT PAS LE MOIS 98 ANNÉE <input type="text"/> <input type="text"/> <input type="text"/> <input type="text"/> NE CONNAÎT PAS L'ANNÉE 9998	

SECTION 1. CARACTÉRISTIQUES SOCIODÉMOGRAPHIQUES DE L'ENQUÊTÉE

N°	QUESTIONS ET FILTRES	CODES	ALLEZ À
116	VÉRIFIEZ 114 : PRIMAIRE (ÉLÉMENTAIRE) À SECONDAIRE <input type="checkbox"/> SUPÉRIEUR <input type="checkbox"/>		→ 119
117	Je voudrais maintenant que vous me lisiez cette phrase. MONTREZ LA CARTE À L'ENQUÊTÉE. SI L'ENQUÊTÉE NE PEUT LIRE TOUTE LA PHRASE, INSISTEZ : Pouvez-vous lire une partie de la phrase ?	NE PEUT PAS LIRE DU TOUT 1 PEUT SEULEMENT LIRE UNE PARTIE DE LA PHRASE 2 PEUT LIRE TOUTE LA PHRASE 3 PAS DE CARTE DANS LA LANGUE DEMANDÉE . . . (PRÉCISEZ LA LANGUE) 4 AVEUGLE/PROBLÈMES DE VUE 5	
117A	Avez-vous déjà participé à un programme d'alphabétisation ou à un autre programme qui comprenait l'apprentissage de la lecture et de l'écriture (non compris l'école primaire)?	OUI 1 NON 2	→ 118
117B	Dans quelles langues étaient donnés les programmes d'alphabétisation auxquels vous avez participé ? INSISTER : Aucune autre ? ENREGISTRER TOUT CE QUI EST MENTIONNÉ.	ARABE A WOLOF B POULAR C SERER D DIOLA E MANDINGUE F SONINKE G FRANCAIS H AUTRE X (PRÉCISEZ LANGUE)	
118	VÉRIFIEZ 117: CODE '2', '3' OU '4' <input type="checkbox"/> ENCERCLÉ CODE '1' OU '5' ENCERCLÉ <input type="checkbox"/>		→ 120
119	Lisez-vous un journal ou un magazine au moins une fois par semaine, moins d'une fois par semaine ou pas du tout ?	AU MOINS UNE FOIS PAR SEMAINE 1 MOINS D'UNE FOIS PAR SEMAINE 2 PAS DU TOUT 3	
120	Écoutez-vous la radio au moins une fois par semaine, moins d'une fois par semaine ou pas du tout ?	AU MOINS UNE FOIS PAR SEMAINE 1 MOINS D'UNE FOIS PAR SEMAINE 2 PAS DU TOUT 3	
121	Regardez-vous la télévision au moins une fois par semaine, moins d'une fois par semaine ou pas du tout ?	AU MOINS UNE FOIS PAR SEMAINE 1 MOINS D'UNE FOIS PAR SEMAINE 2 PAS DU TOUT 3	
122	Avez-vous un téléphone portable ?	OUI 1 NON 2	→ 127
123	Est-ce que votre téléphone portable est un smart phone ?	OUI 1 NON 2	
127	Avez-vous déjà utilisé l'Internet depuis n'importe quel endroit ou a partir de n'importe quel appareil ?	OUI 1 NON 2	→ 130
128	Au cours des 12 derniers mois, avez-vous utilisé l'Internet ? SI NÉCESSAIRE, INSISTEZ POUR L'UTILISATION À PARTIR DE N'IMPORTE QUEL ENDROIT AVEC N'IMPORTE QUEL APPAREIL.	OUI 1 NON 2	→ 130

SECTION 1. CARACTÉRISTIQUES SOCIODÉMOGRAPHIQUES DE L'ENQUÊTÉE

N°	QUESTIONS ET FILTRES	CODES	ALLEZ À
129	Au cours du dernier mois, combien de fois avez-vous utilisé l'Internet : presque chaque jour, au moins une fois par semaine, moins d'une fois par semaine ou pas du tout ?	PRESQUE CHAQUE JOUR 1 AU MOINS UNE FOIS PAR SEMAINE 2 MOINS D'UNE FOIS PAR SEMAINE 3 PAS DU TOUT 4	
130	Quelle est votre religion ?	MUSULMANE 01 CHRÉTIENNE 02 ANIMISTE 03 SANS RÉLIGIOI 04 AUTRE 96 (PRÉCISEZ)	
131	Quelle est votre ethnie ?	WOLOF 01 POULAR 02 SERER 03 MANDINGUE 04 DIOLA 05 SONINKÉ 06 NATIONALITE ETRANGERE 07 AUTRE 96 (PRÉCISEZ)	

SECTION 2. REPRODUCTION

N°	QUESTIONS ET FILTRES	CODES	ALLEZ À								
201	Je voudrais maintenant vous poser des questions sur toutes les naissances que vous avez eues durant votre vie. Avez-vous déjà donné naissance à des enfants ?	OUI 1 NON 2	→ 206								
202	Avez-vous des fils ou des filles à qui vous avez donné naissance et qui vivent actuellement avec vous ?	OUI 1 NON 2	→ 204								
203	a) Combien de fils vivent avec vous ? b) Et combien de filles vivent avec vous ? SI AUCUN, INSCRIVEZ '00'.	a) FILS À LA MAISON <table border="1" style="display: inline-table; vertical-align: middle;"><tr><td> </td><td> </td></tr><tr><td> </td><td> </td></tr></table> b) FILLES À LA MAISON <table border="1" style="display: inline-table; vertical-align: middle;"><tr><td> </td><td> </td></tr><tr><td> </td><td> </td></tr></table>									
204	Avez-vous des fils ou des filles à qui vous avez donné naissance qui sont toujours en vie mais qui ne vivent pas avec vous ?	OUI 1 NON 2	→ 206								
205	a) Combien de fils sont vivants mais qui ne vivent pas avec vous ? b) Et combien de filles sont vivantes mais qui ne vivent pas avec vous ? SI AUCUN, INSCRIVEZ '00'.	a) FILS AILLEURS <table border="1" style="display: inline-table; vertical-align: middle;"><tr><td> </td><td> </td></tr><tr><td> </td><td> </td></tr></table> b) FILLES AILLEURS <table border="1" style="display: inline-table; vertical-align: middle;"><tr><td> </td><td> </td></tr><tr><td> </td><td> </td></tr></table>									
206	Avez-vous déjà donné naissance à un garçon ou à une fille qui est né vivant mais qui est décédé par la suite ? SI NON, INSISTEZ : Aucun bébé qui a crié ou fait un mouvement, qui a émis un son ou essayé de respirer ou qui a montré d'autres signes de vie pendant un très court moment ?	OUI 1 NON 2	→ 208								
207	a) Combien de garçons sont décédés ? b) Et combien de filles sont décédées ? SI AUCUN, INSCRIVEZ '00'.	a) GARÇONS DÉCÉDÉS <table border="1" style="display: inline-table; vertical-align: middle;"><tr><td> </td><td> </td></tr><tr><td> </td><td> </td></tr></table> b) FILLES DÉCÉDÉES <table border="1" style="display: inline-table; vertical-align: middle;"><tr><td> </td><td> </td></tr><tr><td> </td><td> </td></tr></table>									
208	FAITES LA SOMME DES RÉPONSES À 203, 205, ET 207, ET INSCRIVEZ LE TOTAL. SI AUCUN, INSCRIVEZ '00'.	TOTAL NAISSANCES <table border="1" style="display: inline-table; vertical-align: middle;"><tr><td> </td><td> </td></tr></table>									
209	VÉRIFIEZ 208 : Je voudrais être sûre d'avoir bien compris : vous avez eu au TOTAL ____ naissances durant votre vie. Est-ce bien exact ? OUI <input type="checkbox"/> NON <input type="checkbox"/> INSISTEZ ET CORRIGEZ 201-208 COMME IL SE DOIT.										
210	Il arrive parfois que les femmes ont une grossesse qui ne se termine pas par une naissance vivante. Par exemple, une grossesse peut se terminer en fausse-couche, par un avortement ou l'enfant peut être mort-né. Avez-vous déjà eu une grossesse qui ne s'est pas terminée par une naissance vivante ?	OUI 1 NON 2	→ 212								
211	Combien de fausses couches, d'avortements et de morts-nés avez-vous eus ?	PERTES DE GROSSESSE <table border="1" style="display: inline-table; vertical-align: middle;"><tr><td> </td><td> </td></tr></table>									
212	FAITES LA SOMME DE 208 ET 211 ET INSCRIVEZ LE TOTAL. SI AUCUNE, INSCRIVEZ '00'.	TOTAL DU RÉSULTAT DES GROSSESSES <table border="1" style="display: inline-table; vertical-align: middle;"><tr><td> </td><td> </td></tr></table>									
213	VÉRIFIEZ 212: UNE GROSSESSE PASSÉE <input type="checkbox"/> OU PLUS ↓ AUCUNE GROSSESSE <input type="checkbox"/> PASSÉE →		→ 232								

SECTION 2. REPRODUCTION

<p>214 Je voudrais maintenant enregistrer toutes vos grossesses comprenant les naissances vivantes, les morts-nés, les fausses-couches et les avortements, en commençant par votre première grossesse. ENREGISTRER TOUTES LES GROSSESSES À 215-228. ENREGISTRER LES JUMEAUX ET LES TRIPLÉS SUR DES LIGNES SÉPARÉES. S'IL Y A PLUS DE 3 GROSSESSES, UTILISER UN QUESTIONNAIRE SUPPLÉMENTAIRE.</p>							
215	216	217	218	219	220	221	222
Rappelez-vous de votre (première/suivante) grossesse. Est-ce que c'était une grossesse simple, des jumeaux ou SI GROSSESSE MULTIPLE: COPIEZ LA VALEUR DE 215 DANS LA LIGNE SUIVANTE NUMÉRO DE LIGNE DE L'HISTORIQUE DE LA GROSSESSE	SI 215=1, DEMANDEZ: Est-ce que le bébé est né vivant, mort-né ou avez-vous eu une fausse-couche ou un avortement ? SI 215 > 1, DEMANDEZ: Est-ce que le (premier/prochain) bébé de cette grossesse est né vivant ou mort ?	Est-ce que le bébé a crié, a bougé ou respiré ?	Quel nom a été donné au bébé ? INSCRIVEZ LE NOM.	(NOM) est-il un garçon ou une fille ?	VÉRIFIEZ 216 ET 217: TYPE DE RÉSULTAT DE GROSSESSE. NOTE: SI 217=1, ALORS LE RÉSULTAT DE LA GROSSESSE = NÉ VIVANT. SI NÉ VIVANT, DEMANDER : quel jour, quel mois et en quelle année (NOM) est-il/elle né(e) ? SI MORT-NÉ, FAUSSE-COUCHE OU AVORTEMENT, DEMANDER : Quel jour, quel mois et en quelle année, cette grossesse s'est-	Combien de semaines ou de mois cette grossesse a-t-elle duré ? ENREGISTRER EN SEMAINES OU MOIS RÉVOLUS.	POUR LIGNE 01, DEMANDEZ: Y a-t-il eu d'autres grossesses avant cette grossesse ? APRÈS LIGNE 01: SI 215=1 OU C'EST LA PREMIÈRE NAISSANCE D'UNE GROSSESSE MULTIPLE, DEMANDEZ : Y a-t-il eu d'autres grossesses entre la grossesse précédente et cette grossesse ? SI 215 > 1 ET CE N'EST PAS LA PREMIÈRE NAISSANCE DE LA GROSSESSE, PASSEZ À 216 DANS LA LIGNE
01 SIMPLE 1 JUMÉ 2 TRIP 3 QUAN- TITÉ <input type="text"/>	NÉ VIVANT 1 (ALLEZ À 218) ← MORT NÉ 2 FAUSSE-COUCHE 3 (ALLEZ À 220) ← AVORTEMENT . . . 4	OUI 1 NON 2 (ALLEZ À 220)	NOM	GAR. 1 FILLE 2	JOUR <input type="text"/> <input type="text"/> MOIS <input type="text"/> <input type="text"/> ANNÉE <input type="text"/> <input type="text"/> <input type="text"/> <input type="text"/>	SEMAINE 1 <input type="text"/> <input type="text"/> MOIS 2 <input type="text"/> <input type="text"/>	OUI 1 (AJOUTEZ GROSSESSE) ← NON 2 (LIGNE SUIVANTE) ←
02 SIMPLE 1 JUMÉ 2 TRIP 3 QUAN- TITÉ <input type="text"/>	NÉ VIVANT 1 (ALLEZ À 218) ← MORT NÉ 2 FAUSSE-COUCHE 3 (ALLEZ À 220) ← AVORTEMENT . . . 4	OUI 1 NON 2 (ALLEZ À 220)	NOM	GAR. 1 FILLE 2	JOUR <input type="text"/> <input type="text"/> MOIS <input type="text"/> <input type="text"/> ANNÉE <input type="text"/> <input type="text"/> <input type="text"/> <input type="text"/>	SEMAINE 1 <input type="text"/> <input type="text"/> MOIS 2 <input type="text"/> <input type="text"/>	OUI 1 (AJOUTEZ GROSSESSE) ← NON 2 (LIGNE SUIVANTE) ←
03 SIMPLE 1 JUMÉ 2 TRIP 3 QUAN- TITÉ <input type="text"/>	NÉ VIVANT 1 (ALLEZ À 218) ← MORT NÉ 2 FAUSSE-COUCHE 3 (ALLEZ À 220) ← AVORTEMENT . . . 4	OUI 1 NON 2 (ALLEZ À 220)	NOM	GAR. 1 FILLE 2	JOUR <input type="text"/> <input type="text"/> MOIS <input type="text"/> <input type="text"/> ANNÉE <input type="text"/> <input type="text"/> <input type="text"/> <input type="text"/>	SEMAINE 1 <input type="text"/> <input type="text"/> MOIS 2 <input type="text"/> <input type="text"/>	OUI 1 (AJOUTEZ GROSSESSE) ← NON 2 (LIGNE SUIVANTE) ←
222A	Avez-vous eu une grossesse qui s'est terminée depuis la dernière grossesse que vous avez mentionnée ?		OUI 1 → AJOUTEZ AU TABLEAU NON 2				
222B	LISEZ LA LISTE DES RÉSULTATS DE LA GROSSESSE DANS L'ORDRE À L'ENQUÊTÉE ET DEMANDEZ-LUI S'ILS CORRESPONDENT À TOUS LES RÉSULTATS QU'ELLE A EUS ET S'ILS SONT ÉNUMÉRÉS DANS L'ORDRE À PARTIR DU PREMIER. EST-CE QUE L'ENQUÊTÉE EST D'ACCORD ? SI NON, INSISTEZ POUR OBTENIR LES INFORMATIONS CORRECTES ET RÉVISEZ L'HISTORIQUE DE LA GROSSESSE EN CONSÉQUENCE. SI OUI, PASSEZ AU 223 RANG 1.						

SECTION 2. REPRODUCTION

	223	224	SI NÉ VIVANT ET ENCORE EN VIE:			228
			225	226	227	
	<p>VÉRIFIEZ 216, 217 ET 221:</p> <p>SI 216=1 OU 217=1, ALORS LE RÉSULTAT DE LA GROSSESSE = NÉ VIVANT.</p> <p>SI 216=2 OU 3, VÉRIFIEZ 221.</p> <p>SI 221 ≥ 7 MOIS OU 28 SEMAINES, ALORS LE RÉSULTAT DE LA GROSSESSE = MORT NÉ.</p> <p>SI 221 < 7 MOIS OU 28 SEMAINES, ALORS LE RÉSULTAT DE LA GROSSESSE = FAUSSE COUCHE.</p> <p>SI 216=4, ALORS LE RÉSULTAT DE LA GROSSESSE = AVORTEMENT.</p>	<p>(NOM) est-il/elle encore en vie ?</p>	<p>Quel âge avait (NOM) à son dernier anniversaire ?</p> <p>INSCRIVEZ L'ÂGE EN ANNÉE RÉVOLUE.</p>	<p>(NOM) vit-il/elle avec vous ?</p>	<p>INSCRIVEZ LE N° DE LIGNE DE L'ENFANT DU TABLEAU MÉNAGE. INSCRIVEZ '00' SI L'ENFANT N'EST PAS LISTÉ DANS LE MÉNAGE.</p>	<p>SI NÉ VIVANT ET MAINTENANT DÉCÉDÉ:</p> <p>Quel âge avait (NOM) quand (il/elle) est décédé ?</p> <p>SI '12 MOIS' OU '1 AN', DEMANDEZ: Est-ce que (NOM) avait eu son premier anniversaire ?</p> <p>PUIS DEMANDEZ: Exactement combien de mois avait (NOM) quand (il/elle) est décédé ?</p> <p>INSCRIVEZ EN JOURS SI L'ENFANT A MOINS D'1 MOIS; EN MOIS, SI L'ENFANT A MOINS DE 2 ANS; OU EN ANNÉES.</p>
01	<p>NÉ VIVANT 1</p> <p>MORT-NÉ 2</p> <p>FAUSSE-COUCHE 3</p> <p>AVORTEMENT 4</p>	<p>OUI 1</p> <p>NON 2</p> <p>(ALLEZ À 228)</p>	<p>ÂGE EN ANNÉES</p> <p><input type="text"/> <input type="text"/></p>	<p>OUI 1</p> <p>NON 2</p>	<p>N° LIGNE DU MÉNAGE</p> <p><input type="text"/> <input type="text"/></p> <p>(ALLEZ À 223 LIGNE SUIVANTE)</p>	<p>JOUR 1 <input type="text"/> <input type="text"/></p> <p>MOIS 2 <input type="text"/> <input type="text"/></p> <p>ANNÉE 3 <input type="text"/> <input type="text"/></p> <p>(ALLEZ À 223 LIGNE SUIV.)</p>
02	<p>NÉ VIVANT 1</p> <p>MORT-NÉ 2</p> <p>FAUSSE-COUCHE 3</p> <p>AVORTEMENT 4</p>	<p>OUI 1</p> <p>NON 2</p> <p>(ALLEZ À 228)</p>	<p>ÂGE EN ANNÉES</p> <p><input type="text"/> <input type="text"/></p>	<p>OUI 1</p> <p>NON 2</p>	<p>N° LIGNE DU MÉNAGE</p> <p><input type="text"/> <input type="text"/></p> <p>(ALLEZ À 223 LIGNE SUIVANTE)</p>	<p>JOUR 1 <input type="text"/> <input type="text"/></p> <p>MOIS 2 <input type="text"/> <input type="text"/></p> <p>ANNÉE 3 <input type="text"/> <input type="text"/></p> <p>(ALLEZ À 223 LIGNE SUIV.)</p>
03	<p>NÉ VIVANT 1</p> <p>MORT-NÉ 2</p> <p>FAUSSE-COUCHE 3</p> <p>AVORTEMENT 4</p>	<p>OUI 1</p> <p>NON 2</p> <p>(ALLEZ À 228)</p>	<p>ÂGE EN ANNÉES</p> <p><input type="text"/> <input type="text"/></p>	<p>OUI 1</p> <p>NON 2</p>	<p>N° LIGNE DU MÉNAGE</p> <p><input type="text"/> <input type="text"/></p> <p>(ALLEZ À 223 LIGNE SUIVANTE)</p>	<p>JOUR 1 <input type="text"/> <input type="text"/></p> <p>MOIS 2 <input type="text"/> <input type="text"/></p> <p>ANNÉE 3 <input type="text"/> <input type="text"/></p> <p>(ALLEZ À 223 LIGNE SUIV.)</p>

SECTION 3. CONTRACEPTION

N°	QUESTIONS ET FILTRES	CODES	ALLEZ À
302	VÉRIFIEZ 232 : PAS ENCEINTE <input type="checkbox"/> OU PAS SÛRE ↓	ENCEINTE <input type="checkbox"/>	→ 317
303	Est-ce que vous, ou votre partenaire, faites actuellement quelque chose ou est-ce que vous utilisez actuellement une méthode pour retarder ou éviter une grossesse ?	OUI 1 NON 2	→ 307
306	Juste pour être sûr, est-ce que vous ou votre partenaire faites l'une des choses suivantes pour éviter une grossesse : éviter délibérément les rapports sexuels certains jours, utiliser un condom, pratiquer le retrait ou utiliser la contraception d'urgence ?	OUI 1 NON 2	→ 317
307	Quelle méthode utilisez-vous ? ENREGISTREZ TOUT CE QUI EST MENTIONNÉ. SI PLUS D'UNE MÉTHODE EST MENTIONNÉE, SUIVEZ LES INSTRUCTIONS DE PASSAGE DE LA PREMIÈRE MÉTHODE DE LA LISTE.	STÉRILISATION FÉMININE A STÉRILISATION MASCULINE B DIU C INJECTABLES D IMPLANTS E PILULE F CONDOM G CONDOM FÉMININ H CONTRACEPTION D'URGENCE I MÉTHODE DES JOURS FIXES J MAMA K MÉTHODE DU RYTHME L RETRAIT M AUTRE MÉTHODE MODERNE X AUTRE MÉTHODE TRADITIONNELLE Y	→ 312 → 314 → 314 → 310 → 311 → 314
308	Je vais vous montrer maintenant deux photos. Montrez-moi sur la photo ce qui ressemble le plus à ce qui a été utilisé la dernière fois que vous avez reçu votre injectable. MONTREZ DES PHOTOS DE SAYANA PRESS ET D'UNE SERINGUE NORMALE.	DMPA-SC/SAYANA PRESS 1 AIGUILLE ET SERINGUE 2 NE SAIT PAS 8	→ 314
309	La dernière fois que vous avez reçu votre injectable, est-ce que vous vous êtes injecté vous-même DMPA-SC/Sayana Press ou c'est un prestataire de santé qui l'a fait pour vous ?	AUTO-INJECTION 1 INJECTION FAITE PAR PRESTATAIRE DE SANTÉ 2 NE SAIT PAS 8	→ 314
310	Quelle est la marque de pilule que vous utilisez actuellement ? SI LA MARQUE N'EST PAS CONNUE, DEMANDEZ À VOIR LA BOITE.	PLANYL 01 PLANOR 02 OVRETTE 03 LO FEMENAL 04 MINIDRIL 05 MINIPHASE 06 STEDIRIL 07 MICROVAL 08 ADEPAL 09 MICROGYNON 10 NÉOGYNON 11 DIANE 35 12 TRINORDIOL 13 SECURIL 14 LUSIAF 15 MICROLUT 16 AUTRE 96 (PRÉCISEZ) NE SAIT PAS 98	→ 314

SECTION 3. CONTRACEPTION

N°	QUESTIONS ET FILTRES	CODES	ALLEZ À
311	<p>Quelle est la marque de condom que vous utilisez actuellement ?</p> <p>SI LA MARQUE N'EST PAS CONNUE, DEMANDEZ À VOIR LA BOITE.</p>	<p>PROTEC 01 FAGAROU 02 VISA 03 MANIX 04 PRESA 05 KAMA SUTRA 06 PROTEX 07 INNOTEX 08 CASANOVA 09 INTIMY 10 CONTEX 11 STAR 12 TROJAM 13 FEMIDON 14 KISS 15</p> <p>AUTRE _____ 96 (PRÉCISEZ)</p> <p>NE SAIT PAS 98</p>	<p>→ 314</p>
312	<p>Dans quel établissement a été effectuée la stérilisation ?</p> <p>INSISTEZ POUR DÉTERMINEZ LE TYPE D'ENDROIT.</p> <p>SI VOUS NE POUVEZ DÉTERMINER SI L'ENDROIT EST DU SECTEUR PUBLIC, PRIVÉ, OU UNE ONG, ENREGISTREZ '96' ET ÉCRIVEZ LE NOM DE L'ENDROIT .</p>	<p>SECTEUR PUBLIC</p> <p>HÔPITAL DU GOUVERNEMENT 11 CENTRE DE SANTÉ 12 POSTE DE SANTÉ DU GOUVERNEMENT 13 MATERNITÉ RURALE 14 CASE DE SANTÉ 15 CLINIQUE MOBILE 16 AUTRE SECTEUR PUBLIC 17</p> <p>_____ (PRÉCISEZ)</p> <p>SECTEUR MÉDICAL PRIVÉ</p> <p>HÔPITAL/CLINIQUE PRIVÉE 21 MÉDECIN PRIVÉ 22 CLINIQUE MOBILE 23</p> <p>AUTRE SECTEUR MÉDICAL PRIVÉ _____ 24 (PRÉCISEZ)</p> <p>SECTEUR MÉDICAL ONG</p> <p>HÔPITAL ONG 31 CLINIQUE ONG 32 AUTRE SECTEUR MÉDICAL ONG _____ 36 (PRÉCISEZ)</p> <p>AUTRE _____ 96 (PRÉCISEZ)</p> <p>NE SAIT PAS 98</p>	
313	<p>En quel mois et en quelle année la stérilisation a-t-elle été effectuée ?</p>	<p>MOIS <input type="text"/> <input type="text"/> <input type="text"/> <input type="text"/></p> <p>ANNÉE <input type="text"/> <input type="text"/> <input type="text"/> <input type="text"/></p>	<p>→ 315</p>
314	<p>Depuis quel mois et quelle année utilisez-vous (MÉTHODE ACTUELLE) sans interruption ?</p> <p>INSISTEZ : Depuis combien de temps utilisez-vous (MÉTHODE ACTUELLE) sans interruption ?</p>	<p>MOIS <input type="text"/> <input type="text"/> <input type="text"/> <input type="text"/></p> <p>ANNÉE <input type="text"/> <input type="text"/> <input type="text"/> <input type="text"/></p>	
315	<p>VÉRIFIEZ 313 ET 314, ET 220 : UNE NAISSANCE VIVANTE, UN MORT-NÉ, UNE FAUSSE-COUCHE OU UN AVORTEMENT APRÈS MOIS ET ANNÉE DE DÉBUT D'UTILISATION DE LA CONTRACEPTION À 313 OU 314?</p> <p>NON <input type="checkbox"/></p> <p>OUI <input type="checkbox"/></p> <p>RETOURNEZ À 313 OU 314, INSISTEZ ET INSCRIVEZ LE MOIS ET L'ANNÉE DE DÉBUT D'UTILISATION CONTINUE DE LA MÉTHODE ACTUELLE (QUI DOIT SE SITUER APRÈS LA DERNIÈRE NAISSANCE OU LA FIN DE LA DERNIÈRE GROSSESSE).</p>		

SECTION 2. REPRODUCTION

N°	QUESTIONS ET FILTRES	CODES	ALLEZ À
230	COMPAREZ 212 AVEC NOMBRE DE RÉSULTATS DE GROSSESSE DANS L'HISTORIQUE DE LA GROSSESSE NOMBRE DANS HISTORIQUE GROSSESSE EST PLUS GRAND OU ÉGALE À 212 <input type="checkbox"/>	NOMBRE DANS HISTORIQUE GROSSESSE EST INFÉRIEUR À 212 <input type="checkbox"/> (INSISTEZ ET CORRIGEZ)	
231	<p>C POUR CHAQUE NAISSANCE EN 2018-2023, INSCRIVEZ 'N' AU MOIS DE NAISSANCE DANS LE CALENDRIER. INSCRIVEZ LE NOM DE L'ENFANT À GAUCHE DU CODE 'N'. POUR CHAQUE NAISSANCE VIVANTE, DEMANDEZ LE NOMBRE DE MOIS RÉVOLUS QUE LA GROSSESSE A DURÉ ET INSCRIVEZ 'G' À CHACUN DES MOIS PRÉCÉDENTS SELON LA DURÉE DE LA GROSSESSE. (NOTE: LE NOMBRE DE 'G' DOIT ÊTRE INFÉRIEUR DE 1 AU NOMBRE DE MOIS QUE LA GROSSESSE A DURÉ.) POUR CHAQUE GROSSESSE QUI NE S'EST PAS TERMINÉE PAR UNE NAISSANCE VIVANTE EN 2018-2023, INSCRIVEZ 'F' DANS LE CALENDRIER AU MOIS OÙ LA GROSSESSE S'EST TERMINÉE ET 'G' POUR LE NOMBRE RESTANT DE MOIS RÉVOLUS DE GROSSESSE. SI LA DURÉE DE LA GROSSESSE A ÉTÉ DÉCLARÉE EN SEMAINES, MULTIPLIEZ LE NOMBRE DE SEMAINES PAR 0,23 POUR CONVERTIR LE NOMBRE EN MOIS. ARRONDISSEZ AU NOMBRE ENTIER LE PLUS PROCHE POUR OBTENIR LE NOMBRE DE MOIS RÉVOLUS.</p>		
232	Êtes-vous actuellement enceinte ?	OUI 1 NON 2 PAS SÛRE 8	<input type="checkbox"/> → 236
233	De combien de semaines ou de mois êtes-vous enceinte ? ENREGISTREZ LE NOMBRE DE SEMAINES OU DE MOIS RÉVOLUS. <p>C INSCRIVEZ 'G' DANS LE CALENDRIER, EN COMMENÇANT PAR LE MOIS DE L'ENQUÊTE ET POUR LE NOMBRE TOTAL DE MOIS RÉVOLUS. SI LA DURÉE DE LA GROSSESSE A ÉTÉ DÉCLARÉE EN SEMAINES, MULTIPLIEZ LE NOMBRE DE SEMAINES PAR 0,23 POUR CONVERTIR LE NOMBRE EN MOIS. ARRONDISSEZ AU NOMBRE ENTIER LE PLUS PROCHE POUR OBTENIR LE NOMBRE DE MOIS RÉVOLUS.</p>	SEMAINES 1 <input type="text"/> <input type="text"/> MOIS 2 <input type="text"/> <input type="text"/>	
234	Quand vous êtes tombée enceinte, vouliez-vous être enceinte à ce moment-là ?	OUI 1 NON 2	<input type="checkbox"/> → 236
235	VÉRIFIEZ 208 : NOMBRE TOTAL DE NAISSANCES VIVANTES UNE OU PLUS <input type="checkbox"/> AUCUNE <input type="checkbox"/> a) Est-ce que vous vouliez avoir un enfant plus tard ou est-ce que vous ne vouliez plus d'enfant ? b) Est-ce que vous vouliez avoir un enfant plus tard ou est-ce que vous ne vouliez pas avoir d'enfant ?	PLUS TARD 1 PLUS/AUCUN 2	

SECTION 2. REPRODUCTION

N°	QUESTIONS ET FILTRES	CODES	ALLEZ À								
236	Quand vos dernières règles ont-elles commencé ? _____ (DATE, SI DONNÉE)	IL Y A JOURS 1 IL Y A SEMAINES 2 IL Y A MOIS 3 IL Y A ANNÉES 4 EN MÉNopause/ A EU UNE HYSTÉRECTOMIE 994 AVANT LA DERNIÈRE GROSSESSE 995 JAMAIS EU DE RÈGLES 996	<table border="1" style="display: inline-table; vertical-align: top;"> <tr><td> </td><td> </td></tr> <tr><td> </td><td> </td></tr> <tr><td> </td><td> </td></tr> <tr><td> </td><td> </td></tr> </table> → 240 → 241								
237	VÉRIFIEZ 236 : EST-CE QUE LES DERNIÈRES RÈGLES ONT EU LIEU AU COURS DE LA DERNIÈRE ANNÉE ? OUI, <input type="checkbox"/> AU COURS DE LA DERNIÈRE ANNÉE ↓	NON, <input type="checkbox"/> UNE ANNÉE OU PLUS	→ 240								
238 (1)	Durant vos dernières règles, qu'avez-vous utilisé pour recueillir ou absorber le sang des règles ? Autre chose ?	SERVIETTES HYGIÉNIQUES RÉUTILISABLES . A SERVIETTES HYGIÉNIQUES JETABLES B TAMPONS C COUPE MENSTRUELLE D TISSU E PAPIER TOILETTE F COTON G SOUS-VÊTEMENT SEULEMENT H AUTRE _____ X (PRÉCISEZ) RIEN Y									
239	Durant vos dernières règles, est-ce que vous avez pu vous laver et vous changer en privé chez vous ?	OUI 1 NON 2 LOIN DE LA MAISON PENDANT SES DERNIÈRES RÈGLES 3									
240	Quel âge aviez-vous quand vous avez eu vos premières règles ?	ÂGE NE SAIT PAS 98	<table border="1" style="display: inline-table; vertical-align: top;"> <tr><td> </td><td> </td></tr> </table>								
241	Entre la période des règles et les règles suivantes, est-ce qu'il y a une période où les femmes ont plus de chances de tomber enceintes ?	OUI 1 NON 2 PAS SÛRE 8	→ 243								
242	Est-ce que cette période se situe juste avant que les règles ne commencent, pendant la période des règles, juste après que les règles soient terminées ou bien au milieu de deux périodes de règles ?	JUSTE AVANT QUE LES RÈGLES NE COMMENCENT 1 PENDANT LES RÈGLES 2 JUSTE APRÈS LA FIN DES RÈGLES 3 AU MILIEU, ENTRE DEUX PÉRIODES DE RÈGLES 4 AUTRE _____ 6 (PRÉCISEZ) NE SAIT PAS 8									
243	Après la naissance d'un enfant, est-ce qu'une femme peut tomber enceinte avant que ses règles ne soient revenues ?	OUI 1 NON 2 NE SAIT PAS 8									

SECTION 3. CONTRACEPTION

301	Je voudrais maintenant que nous parlions de planification familiale, c'est-à-dire les différents moyens ou méthodes qu'un couple peut utiliser pour retarder ou éviter une grossesse. Avez-vous déjà entendu parler de (MÉTHODE) ?	
01	Stérilisation féminine. INSISTEZ : Les femmes peuvent avoir une opération pour ne plus avoir d'enfants.	OUI 1 NON 2
02	Stérilisation masculine. INSISTEZ : Les hommes peuvent avoir une opération pour ne plus avoir d'enfants.	OUI 1 NON 2
03	Dispositif Intra Uterin ou Sterilet. INSISTEZ : Les femmes peuvent avoir un stérilet qu'un médecin ou une infirmière leur place dans l'utérus pour leur éviter une grossesse pendant une année ou plus.	OUI 1 NON 2
04	Injectables. INSISTEZ : Les femmes peuvent avoir une injection faite par du personnel de santé pour leur éviter une grossesse pendant un mois ou plus	OUI 1 NON 2
05	Implants. INSISTEZ : Les femmes peuvent se faire insérer par un médecin ou une infirmière un bâtonnet ou plus sous la peau du haut du bras pour leur éviter une grossesse. pendant une année ou plus	OUI 1 NON 2
06	Pilule. INSISTEZ : Les femmes peuvent prendre une pilule chaque jour pour éviter une grossesse.	OUI 1 NON 2
07	Condom. INSISTEZ : Les hommes peuvent mettre une capote en caoutchouc sur leur pénis avant les rapports sexuels.	OUI 1 NON 2
08	Condom féminin. INSISTEZ : Les femmes peuvent placer un fourreau dans leur vagin avant les rapports sexuels.	OUI 1 NON 2
09 (1)	Contraception d'urgence. INSISTEZ : Comme mesure d'urgence, les femmes peuvent prendre pendant 3 jours après des rapports sexuels non protégés des pilules spéciales qui les empêchent de tomber enceintes.	OUI 1 NON 2
10	Méthode des Jours Fixes (MJF). INSISTEZ : Les femmes utilisent un collier de perles de couleur différente pour connaître les jours où elles peuvent tomber enceintes. Durant ces jours où elles peuvent tomber enceintes, elles utilisent un condom ou elles s'abstiennent de rapports sexuels.	OUI 1 NON 2
11	Méthode de l'Aménorrhée et de l'allaitement Maternel (MAMA). INSISTEZ : Pendant 6 mois après la naissance d'un enfant, avant que les règles ne soient revenues, les femmes utilisent une méthode qui demande d'allaiter fréquemment le jour et la nuit.	OUI 1 NON 2
12	Méthode du rythme. INSISTEZ : Pour éviter une grossesse, les femmes n'ont pas de rapports sexuels les jours où elles pensent qu'elles peuvent tomber enceintes	OUI 1 NON 2
13	Retrait. INSISTEZ : Les hommes peuvent faire attention et se retirer avant l'éjaculation.	OUI 1 NON 2
14	Avez-vous entendu parler d'autres moyens ou méthodes qu'une femme ou un homme peut utiliser pour éviter une grossesse ?	OUI, MÉTHODE MODERNE _____ A (PRÉCISEZ) OUI, MÉTHODE TRADITIONNELLE _____ B (PRÉCISEZ) NON Y

SECTION 3. CONTRACEPTION (OPTION CAPI)

N°	QUESTIONS ET FILTRES	CODES	ALLEZ À
316	<p>VÉRIFIEZ 313 ET 314 :</p> <p>ANNÉE EST 2018-2023 <input type="checkbox"/></p> <p>C INSCRIVEZ DANS LE CALENDRIER LE CODE POUR LA MÉTHODE UTILISÉE LE MOIS DE L'INTERVIEW ET POUR CHAQUE MOIS JUSQU'À LA DATE DE DÉBUT D'UTILISATION.</p> <p>ENSUITE CONTINUEZ</p>	<p>ANNÉE EST 2017 OU PLUS TÔT <input type="checkbox"/></p> <p>C INSCRIVEZ DANS LE CALENDRIER LE CODE POUR LA MÉTHODE UTILISÉE LE MOIS DE L'INTERVIEW ET POUR CHAQUE MOIS JUSQU'À JANVIER 2018.</p> <p>ENSUITE</p> <p>(ALLEZ À 329) ←</p>	
317	<p>Je voudrais maintenant vous poser des questions sur les périodes où, durant ces dernières années, vous ou votre partenaire, avez utilisé une méthode pour éviter une grossesse.</p> <p>C UTILISEZ LE CALENDRIER POUR VÉRIFIER LES PÉRIODES ANTÉRIEURES D'UTILISATION ET DE NON UTILISATION, EN COMMENÇANT PAR L'UTILISATION LA PLUS RÉCENTE, EN PARTANT DE JANVIER 2018. UTILISEZ LES NOMS DES ENFANTS, DATES DE NAISSANCE ET PÉRIODES DE GROSSESSE COMME DES POINTS DE RÉFÉRENCE.</p>		
317A	MOIS ET ANNÉE DU DÉBUT DE L'INTERVALLE D'UTILISATION OU DE NON UTILISATION.	MOIS <input type="text"/> <input type="text"/> ANNÉE <input type="text"/> <input type="text"/> <input type="text"/> <input type="text"/>	
317B	Entre (ÉVÈNEMENT) en (MOIS/ANNÉE) et (ÉVÈNEMENT) en (MOIS/ANNÉE), avez-vous, vous ou votre partenaire utilisé une méthode de contraception ?	OUI 1 NON 2	→ 317I
317C	Quelle était cette méthode ?	CODE MÉTHODE <input type="text"/>	
317D	Combien de mois après (ÉVÈNEMENT) en (MOIS/ANNÉE) avez-vous commencé à utiliser (MÉTHODE) ? ENCERCLEZ '95' SI L'ENQUÊTÉE DONNE LA DATE DE DÉBUT D'UTILISATION DE LA	IMMÉDIATEMENT 00 MOIS <input type="text"/> <input type="text"/> DATE DONNÉE 95	→ 317F
317E	INSCRIVEZ LE MOIS ET L'ANNÉE OÙ L'ENQUÊTÉE A COMMENCÉ À UTILISER LA MÉTHODE.	MOIS <input type="text"/> <input type="text"/> ANNÉE <input type="text"/> <input type="text"/> <input type="text"/> <input type="text"/>	
317F	Pendant combien de mois avez-vous utilisé (MÉTHODE) ? ENCERCLEZ '95' SI L'ENQUÊTÉE DONNE LA DATE DE FIN D'UTILISATION DE LA MÉTHODE.	MOIS <input type="text"/> <input type="text"/> DATE DONNÉE 95	→ 317H
317G	INSCRIVEZ LE MOIS ET L'ANNÉE OÙ L'ENQUÊTÉE A ARRÊTÉ D'UTILISER LA MÉTHODE.	MOIS <input type="text"/> <input type="text"/> ANNÉE <input type="text"/> <input type="text"/> <input type="text"/> <input type="text"/>	
317H	Pourquoi avez-vous arrêté d'utiliser (MÉTHODE) ?	RAISON POUR AVOIR ARRÊTÉ <input type="text"/>	
317I	RETOURNEZ À 317A POUR INTERRUPTION SUIVANTE; OU, SI PLUS D'INTERRUPTION, ALLEZ À 318.		

SECTION 3. CONTRACEPTION

N°	QUESTIONS ET FILTRES	CODES	ALLEZ À
318	Au cours des 12 derniers mois, avez-vous utilisé la contraception d'urgence ? Je veux dire est-ce que vous avez pris des pilules spéciales dans les 3 jours qui ont suivi des rapports sexuels non protégés pour éviter une grossesse ?	OUI 1 NON 2	
319	VÉRIFIEZ LE CALENDRIER POUR L'UTILISATION D'UNE MÉTHODE CONTRACEPTIVE À N'IMPORTE QUEL MOIS AUCUNE MÉTHODE UTILISÉE <input type="checkbox"/> UNE MÉTHODE UTILISÉE <input type="checkbox"/>		→ 321
320	Avez-vous déjà utilisé quelque chose ou essayé par divers moyens de retarder ou d'éviter une grossesse ?	OUI 1 NON 2	→ 331
321	VÉRIFIEZ 307 : ENCERCLEZ LE CODE DE LA MÉTHODE: SI PLUS D'UN CODE MÉTHODE ENCERCLÉ À 307, ENCERCLEZ LE CODE DE LA PREMIÈRE MÉTHODE DE LA LISTE.	PAS DE CODE ENCERCLÉ 00 STÉRILISATION FÉMININE 01 STÉRILISATION MASCULINE 02 DIU 03 INJECTABLES 04 IMPLANTS 05 PILULE 06 CONDOM 07 CONDOM FÉMININ 08 CONTRACEPTION D'URGENCE 09 MÉTHODE DES JOURS FIXES 10 MAMA 11 MÉTHODE DU RYTHME 12 RETRAIT 13 AUTRE MÉTHODE MODERNE 95 AUTRE MÉTHODE TRADITIONNELLE 96	→ 331 → 324 → 332 → 332 → 332

SECTION 3. CONTRACEPTION

N°	QUESTIONS ET FILTRES	CODES	ALLEZ À
322	<p>Vous avez commencé à utiliser (MÉTHODE ACTUELLE) en (DATE À 314). Où l'avez-vous obtenue à ce moment-là ?</p> <p>INSISTEZ POUR DÉTERMINER LE TYPE D'ENDROIT.</p> <p>SI VOUS NE POUVEZ DÉTERMINER SI L'ENDROIT EST DU SECTEUR PUBLIC, PRIVÉ, OU UNE ONG, ENREGISTREZ '96' ET ÉCRIVEZ LE NOM DE L'ENDROIT.</p>	<p>SECTEUR PUBLIC</p> <p>HÔPITAL GOUV. 11</p> <p>CENTRE SANTÉ GOUV. 12</p> <p>POSTE SANTÉ 13</p> <p>CENTRE DE PF GOUV/CENTRE ADO. 14</p> <p>MATERNITÉ RURALE 15</p> <p>CASE DE SANTÉ 16</p> <p>PHARMACIE COMMUNAUTAIRE 17</p> <p>STRAT. AVANCÉE/EQU. MOBILE 18</p> <p>AUTRE SECTEUR PUBLIC 19 (PRÉCISEZ)</p> <p>SECTEUR MÉDICAL PRIVÉ</p> <p>HÔPITAL/CLINIQUE PRIVÉ 21</p> <p>PHARMACIE 22</p> <p>CABINET/MÉDECIN PRIVÉ 23</p> <p>CLINIQUE MOBILE 24</p> <p>DISPENSARE RELIG 25</p> <p>AUTRE SECTEUR MÉDICAL PRIVÉ 27 (PRÉCISEZ)</p> <p>SECTEUR MÉDICAL ONG</p> <p>HÔPITAL ONG 31</p> <p>CLINIQUE ONG 32</p> <p>AUTRE SECTEUR MÉDICAL ONG 36 (PRÉCISEZ)</p> <p>AUTRE SOURCE</p> <p>BOUTIQUE/MARCHE 41</p> <p>INSTITUTION RELIGIEUSE 42</p> <p>AMIS/PARENTS 43</p> <p>BAR 44</p> <p>VENDEUR AMBULANT 45</p> <p>AUTRE 96 (PRÉCISEZ)</p>	
323	À ce moment-là, vous a-t-on parlé d'effets secondaires que vous pourriez avoir en utilisant cette méthode ?	<p>OUI 1</p> <p>NON 2</p>	→ 325
324	Quand vous avez été stérilisée, vous a-t-on parlé d'effets secondaires ou de problèmes que vous pourriez avoir à cause de la méthode ?	<p>OUI 1</p> <p>NON 2</p>	
325	Vous a-t-on dit ce qu'il fallait faire si vous ressentiez ces effets secondaires ou ces problèmes ?	<p>OUI 1</p> <p>NON 2</p>	
326	À ce moment-là, vous a-t-on parlé d'autres méthodes de planification familiale que vous pourriez utiliser ?	<p>OUI 1</p> <p>NON 2</p>	

SECTION 3. CONTRACEPTION

N°	QUESTIONS ET FILTRES	CODES	ALLEZ À
327 (2)	VÉRIFIEZ 307 : ENCERCLEZ LE CODE DE LA MÉTHODE : SI PLUS D'UN CODE MÉTHODE EST ENCERCLÉ À 307, ENCERCLEZ LE CODE DE LA PREMIÈRE MÉTHODE DE LA LISTE.	STÉRILISATION FÉMININE 01 DIU 03 INJECTABLES 04 IMPLANTS 05 PILULE 06 CONDOM 07 CONDOM FÉMININ 08 CONTRACEPTION D'URGENCE 09 MÉTHODE DES JOURS FIXES 10 AUTRE MÉTHODE MODERNE 95	→ 332
328	À ce moment-là, est-ce qu'on vous a dit que vous pouviez changer pour une autre méthode si vous le souhaitiez ou parce que c'était nécessaire ?	OUI 1 NON 2	→ 330
329	VÉRIFIEZ 307 : ENCERCLEZ LE CODE DE LA MÉTHODE : SI PLUS D'UN CODE MÉTHODE ENCERCLÉ À 307, ENCERCLEZ LE CODE DE LA PREMIÈRE MÉTHODE DE LA LISTE.	STÉRILISATION FÉMININE 01 STÉRILISATION MASCULINE 02 DIU 03 INJECTABLES 04 IMPLANTS 05 PILULE 06 CONDOM 07 CONDOM FÉMININ 08 CONTRACEPTION D'URGENCE 09 MÉTHODE DES JOURS FIXES 10 MAMA 11 MÉTHODE DU RYTHME 12 RÉTRAIT 13 AUTRE MÉTHODE MODERNE 95 AUTRE MÉTHODE TRADITIONNELLE 96	→ 332 → 332 → 332

SECTION 3. CONTRACEPTION

N°	QUESTIONS ET FILTRES	CODES	ALLEZ À
330 (7)	<p>Où avez-vous obtenu (MÉTHODE ACTUELLE) la dernière fois ?</p> <p>INSISTEZ POUR DÉTERMINER LE TYPE D'ENDROIT.</p> <p>SI VOUS NE POUVEZ DÉTERMINER SI L'ENDROIT EST DU SECTEUR PUBLIC, PRIVÉ, OU UNE ONG, ENREGISTREZ '96' ET ÉCRIVEZ LE NOM DE L'ENDROIT.</p>	<p>SECTEUR PUBLIC</p> <p>HÔPITAL GOUV. 11</p> <p>CENTRE SANTÉ GOUV. 12</p> <p>POSTE SANTÉ 13</p> <p>CENTRE DE PF GOUV/ CENTRE ADO 14</p> <p>MATERNITÉ RURALE 15</p> <p>CASE DE SANTÉ 16</p> <p>PHARMACIE COMMUNAUTAIRE 17</p> <p>STRAT. AVANCÉE/EQU. MOBIL 18</p> <p>AUTRE SECTEUR PUBLIC 19 (PRÉCISEZ)</p> <p>SECTEUR MÉDICAL PRIVÉ</p> <p>HÔPITAL/CLINIQUE PRIVÉ 21</p> <p>PHARMACIE 22</p> <p>MÉDECIN/CABINET PRIVÉ 23</p> <p>CLINIQUE MOBILE 24</p> <p>DISPENSARE RELIG 25</p> <p>AUTRE SECTEUR MÉDICAL PRIVÉ 27 (PRÉCISEZ)</p> <p>SECTEUR MÉDICAL ONG</p> <p>HÔPITAL ONG 31</p> <p>CLINIQUE ONG 32</p> <p>AUTRE SECTEUR MÉDICAL ONG 36 (PRÉCISEZ)</p> <p>AUTRE SOURCE</p> <p>BOUTIQUE/MARCHE 41</p> <p>INSTITUTION RELIGIEUSE 42</p> <p>AMIS/PARENTS 43</p> <p>BAR 44</p> <p>VENDEURS ITENERANTS 45</p> <p>AUTRE 96 (PRÉCISEZ)</p>	<p>→ 332</p>
331	Connaissez-vous un endroit où vous pouvez vous procurer une méthode de planification familiale ?	<p>OUI 1</p> <p>NON 2</p>	
332 (10)	Au cours des 12 derniers mois, est-ce que vous avez reçu la visite d'un agent de santé ?	<p>OUI 1</p> <p>NON 2</p>	→ 334
333 (10)	Est-ce que l'agent de santé vous a parlé de planification familiale ?	<p>OUI 1</p> <p>NON 2</p>	
334	<p>VÉRIFIEZ 202 : ENFANTS VIVANT AVEC L'ENQUÊTÉE ?</p> <p>OUI <input type="checkbox"/> NON <input type="checkbox"/></p> <p>a) Au cours des 12 derniers mois, êtes-vous allée dans un établissement de santé pour recevoir des soins pour vous-même ou pour vos enfants ?</p> <p>b) Au cours des 12 derniers mois, êtes-vous allée dans un établissement de santé pour recevoir des soins pour vous-même ?</p>	<p>OUI 1</p> <p>NON 2</p>	→ 401
335	Est-ce qu'un membre du personnel de l'établissement de santé vous a parlé de méthodes de planification familiale ?	<p>OUI 1</p> <p>NON 2</p>	

SECTION 4. GROSSESSE ET SOINS POSTNATALS

N°	QUESTIONS ET FILTRES	CODES	ALLEZ À
401	VÉRIFIEZ 220 ET 225 : UN RÉSULTAT OU PLUS DE GROSSESSE 0-35 MOIS AVANT L'ENQUÊTE <input type="checkbox"/>	AUCUN RÉSULTAT DE GROSSESSE 0-35 MOIS AVANT L'ENQUÊTE <input type="checkbox"/>	→ 601
402	VÉRIFIEZ 220. LISTE DU NUMÉRO DE L'HISTORIQUE DE LA GROSSESSE À 215 POUR CHAQUE RÉSULTAT DE GROSSESSE 0-35 MOIS AVANT L'ENQUÊTE, EN COMMENÇANT PAR LA DERNIÈRE. CLASSER CHAQUE RÉSULTAT DE GROSSESSE PAR TYPE EN UTILISANT 223 ET L'ORDRE DES RÉSULTATS DANS L'HISTORIQUE DE LA GROSSESSE. TYPE DE RÉSULTAT DE GROSSESSE NAISSANCE VIVANTE LA PLUS RÉCENTE 1 NAISSANCE VIVANTE PRÉCÉDENTE 2 MORT-NÉ LE PLUS RÉCENT 3 MORT-NÉ PRÉCÉDENT 4 AVORTEMENT OU FAUSSE-COUCHE 5 NUMÉRO HISTORIQUE GROSSESSE <input type="text"/> <input type="text"/> TYPE DE RÉSULTAT DE GROSSESSE .. <input type="text"/> NUMÉRO HISTORIQUE GROSSESSE <input type="text"/> <input type="text"/> TYPE DE RÉSULTAT DE GROSSESSE .. <input type="text"/> NUMÉRO HISTORIQUE GROSSESSE <input type="text"/> <input type="text"/> TYPE DE RÉSULTAT DE GROSSESSE .. <input type="text"/> NUMÉRO HISTORIQUE GROSSESSE <input type="text"/> <input type="text"/> TYPE DE RÉSULTAT DE GROSSESSE .. <input type="text"/> NUMÉRO HISTORIQUE GROSSESSE <input type="text"/> <input type="text"/> TYPE DE RÉSULTAT DE GROSSESSE .. <input type="text"/> NUMÉRO HISTORIQUE GROSSESSE <input type="text"/> <input type="text"/> TYPE DE RÉSULTAT DE GROSSESSE .. <input type="text"/>		
403	Je voudrais maintenant vous poser des questions sur vos grossesses qui ont eu lieu au cours des 3 dernières années. (Nous parlerons de chaque grossesse séparément, en commençant par la dernière).		
404	NUMÉRO DE L'HISTORIQUE DE LA GROSSESSE DE 402.	NUMÉRO DE L'HISTORIQUE DE LA GROSSESSE <input type="text"/> <input type="text"/>	
405	TYPE DE RÉSULTAT DE LA GROSSESSE DE 402.	NAISSANCE VIVANTE LA PLUS RÉCENTE ... 1 NAISSANCE VIVANTE PRÉCÉDENTE ... 2 MORT-NÉ LE PLUS RÉCENT 3 MORT-NÉ PRÉCÉDENT 4 FAUSSE-COUCHE/AVORTEMENT 5	→ 407
406	ENREGISTREZ LA DATE DE LA GROSSESSE QUI S'EST TERMINÉE À 220.	JOUR <input type="text"/> <input type="text"/> MOIS <input type="text"/> <input type="text"/> ANNÉE <input type="text"/> <input type="text"/> <input type="text"/> <input type="text"/>	→ 408
407	ENREGISTREZ NOM DE 218. NOM _____		
408	VÉRIFIEZ 405 : TYPE GROSSESSE 1 OU 2 <input type="checkbox"/> a) Quand vous êtes tombée enceinte de (NOM), voulez-vous être enceinte à ce moment-là ? TYPE GROSSESSE 3, 4, OU 5 <input type="checkbox"/> b) Quand vous êtes tombée enceinte pendant la grossesse qui s'est terminée en (DATE DE 406), voulez-vous être enceinte à ce moment-là ?	OUI 1 NON 2	→ 411

SECTION 4. GROSSESSE ET SOINS POSTNATALS

N°	NOM OU DATE _____	NUMÉRO HISTORIQUE GROSSESSE <input type="text"/>	
409	Est-ce que vous vouliez avoir un enfant plus tard, ou pas d'enfant du tout ?	PLUS TARD 1 PAS D'ENFANT DU TOUT 2	→ 411
410	Combien de temps de plus vouliez-vous attendre ?	MOIS 1 <input type="text"/> ANNÉES 2 <input type="text"/> NE SAIT PAS998	
411	VÉRIFIEZ 405 : TYPE DE RÉSULTAT DE GROSSESSE	NAISSANCE VIVANTE LA PLUS RÉCENTE .. 1 NAISSANCE VIVANTE PRÉCÉDENTE 2 MORT-NÉ LE PLUS RÉCENT 3 MORT-NÉ PRÉCÉDENT 4 FAUSSE-COUCHE/AVORTEMENT 5	→ 434 → 434 → 475
412	Avez-vous vu quelqu'un pour des soins prénatals pour cette grossesse ?	OUI 1 NON 2	→ 414
413	VÉRIFIEZ 405 : TYPE RÉSULTAT DE GROSSESSE NAISSANCE VIVANTE LA PLUS RÉCENTE <input type="checkbox"/> (PASSEZ À 420) ←	MORT-NÉ <input type="checkbox"/> LE PLUS RÉCENT	→ 426
414	Qui avez-vous vu ? Quelqu'un d'autre ? INSISTEZ POUR DÉTERMINER CHAQUE TYPE DE PERSONNE ET ENREGISTREZ TOUT CE QUI EST MENTIONNÉ.	PROF. DE LA SANTÉ MÉDECIN A SAGE-FEMME B INFIRMIÈRE/ICP/ ASSISTANTE INFIRMIERE C AUTRE PERSONNEL MATRONE D ACCOUCHEUSE TRADITIONNELLE..... E AUTRE _____ X (PRÉCISEZ)	

SECTION 4. GROSSESSE ET SOINS POSTNATALS

N°	NOM OU DATE _____	NUMÉRO HISTORIQUE GROSSESSE	<input type="text"/>	<input type="text"/>
415	<p>Où avez-vous reçu les soins prénatals pour cette grossesse ?</p> <p>Pas d'autre endroit ?</p> <p>INSISTEZ POUR DÉTERMINER LE TYPE D'ENDROIT.</p> <p>SI VOUS NE POUVEZ DÉTERMINER SI L'ENDROIT EST DU SECTEUR PUBLIC, PRIVÉ, OU UNE ONG, ENREGISTREZ 'X' ET ÉCRIVEZ LE NOM DE L'ENDROIT.</p>	<p>MAISON</p> <p>SA MAISON A</p> <p>AUTRE MAISON B</p> <p>SECTEUR PUBLIC</p> <p>HÔPITAL GOUV. C</p> <p>CENTRE SANTÉ GOUV. D</p> <p>POSTE SANTÉ E</p> <p>MATERNITÉ RURALE F</p> <p>CASE DE SANTÉ G</p> <p>STRAT. AVANCÉE/EQU. MOBIL H</p> <p>AUTRE PUBLIC</p> <p>_____ I</p> <p>(PRÉCISEZ)</p> <p>SECTEUR MÉDICAL PRIVÉ</p> <p>HÔPITAL/CLINIQUE PRIVÉ J</p> <p>CABINET MÉDECIN PRIVÉ K</p> <p>CLINIQUE MOBILE L</p> <p>DISPENSARE RELIG. M</p> <p>AGENT DE SANTÉ N</p> <p>AUTRE MÉDICAL PRIVÉ</p> <p>_____ O</p> <p>(PRÉCISEZ)</p> <p>SECTEUR MÉDICAL ONG</p> <p>HÔPITAL ONG P</p> <p>CLINIQUE ONG Q</p> <p>AUTRE SECTEUR MÉDICAL ONG</p> <p>_____ R</p> <p>(PRÉCISEZ)</p> <p>AUTRE _____ X</p> <p>(PRÉCISEZ)</p>		
416	De combien de semaines ou de mois étiez-vous enceinte quand vous avez reçu vos premiers soins prénatals pour cette grossesse ?	<p>SEMAINES 1</p> <p>MOIS 2</p> <p>NE SAIT PAS 998</p>	<input type="text"/> <input type="text"/> <input type="text"/>	
417	Durant cette grossesse, combien de fois avez-vous reçu des soins prénatals ?	<p>NOMBRE DE FOIS</p> <p>NE SAIT PAS 98</p>	<input type="text"/> <input type="text"/>	
418	<p>Dans le cadre de vos soins prénatals durant cette grossesse, est-ce qu'un prestataire de santé a effectué l'un des actes suivants :</p> <p>a) Mesurer votre pression artérielle ?</p> <p>b) Effectuer un prélèvement d'urine ?</p> <p>c) Effectuer un prélèvement sanguin ?</p> <p>d) Écouter les battements cardiaques du bébé ?</p> <p>e) Parler avec vous des aliments ou de la quantité de nourriture que vous devriez manger ?</p> <p>f) Parler avec vous de l'allaitement ?</p> <p>g) Demander si vous aviez eu des saignements vaginaux ?</p> <p>h) Parler avec vous des signes de danger de grossesse</p>	<p>OUI NON NSP</p> <p>a) PRESSION ARTÉRIELLE 1 2 8</p> <p>b) URINE 1 2 8</p> <p>c) SANG 1 2 8</p> <p>d) BATTEMENTS CARDIAQUES 1 2 8</p> <p>e) ALIMENTS 1 2 8</p> <p>f) ALLAITEMENT 1 2 8</p> <p>g) SAIGNEMENTS 1 2 8</p> <p>h) SIGNE DE DANGEF 1 2 8</p>		

SECTION 4. GROSSESSE ET SOINS POSTNATALS

N°	NOM OU DATE _____	NUMÉRO HISTORIQUE GROSSESSE	<input type="text"/>	<input type="text"/>
419	VÉRIFIEZ 405 : TYPE RÉSULTAT GROSSESSE			
	NAISSANCE VIVANTE LA PLUS RÉCENTE <input type="checkbox"/>	MORT-NÉ LE PLUS RÉCENT <input type="checkbox"/>	→ 426	
420	Durant cette grossesse, est-ce que l'on vous a fait une injection dans le bras pour éviter au bébé de contracter le tétanos après la naissance ?	OUI 1 NON 2 NE SAIT PAS 8	→ 423	
421	Durant cette grossesse, combien de fois vous a-t-on fait une injection contre le tétanos ?	NOMBRE DE FOIS <input type="text"/> NE SAIT PAS 8		
422	VÉRIFIEZ 421 :			
	UNE FOIS OU NSP <input type="checkbox"/>	DEUX FOIS OU PLUS <input type="checkbox"/>	→ 426	
423	À n'importe quel moment avant cette grossesse, vous a-t-on fait des injections contre le tétanos ?	OUI 1 NON 2 NE SAIT PAS 8	→ 426	
424	Avant cette grossesse, combien de fois avez-vous eu une injection contre le tétanos ? SI 7 FOIS OU PLUS ENREGISTREZ	NOMBRE DE FOIS <input type="text"/> NE SAIT PAS 8		
425	VÉRIFIEZ 424 :			
	SEULE- MENT UNE FOIS <input type="checkbox"/>	PLUS D'UNE FOIS <input type="checkbox"/>		
	a) Il y a combien d'années que vous avez reçu cette injection contre le tétanos ?	b) Il y a combien d'années que vous avez reçu la dernière injection contre le tétanos avant cette grossesse ?	IL Y A ANNÉES <input type="text"/>	

SECTION 4. GROSSESSE ET SOINS POSTNATALS

N°	NOM OU DATE _____	NUMÉRO HISTORIQUE GROSSESSE <input type="text"/> <input type="text"/> <input type="text"/>	
426	Durant cette grossesse, vous a-t-on donné ou avez-vous acheté des comprimés de fer ou du sirop contenant du fer ? MONTREZ LES COMPRIMÉS/SIROP/SUPPLÉMENTS MICRONUTRIMENTS	OUI 1 NON 2 NE SAIT PAS 8	→ 429
427	Où avez-vous obtenu les comprimés de fer ou le sirop contenant du fer ? Quelque part d'autre ? INSISTEZ POUR DÉTERMINER LE TYPE DE SOURCE. SI VOUS NE POUVEZ DÉTERMINER SI L'ENDROIT EST DU SECTEUR PUBLIC, PRIVÉ OU UNE ONG, ENREGISTREZ 'X' ET ÉCRIVEZ LE NOM DE/DÉS ENDROIT.	SECTEUR PUBLIC HÔPITAL DU GOUVERNEMENT A CENTRE DE SANTÉ DU GOUVERNEMENT B POSTE DE SANTÉ DU GOUVERNEMENT C MATERNITÉ RURALE D CASE DE SANTÉ E STRATÉGIE AVANCÉE/ÉQUIPE MOBILE F PHARMACIE COMMUNAUTAIRE G AGENT DE SANTÉ H AUTRE SECTEUR PUBLIC I _____ (PRÉCISEZ) SECTEUR MÉDICAL PRIVÉ HÔPITAL/CLINIQUE PRIVÉ J CABINET MÉDICAL PRIVÉ K CLINIQUE MOBILE L DISPENSAIRE RÉLIGIEUX M AGENT DE SANTÉ N AUTRE SECTEUR PRIVÉ O _____ (PRÉCISEZ) SECTEUR MÉDICAL ONG HÔPITAL ONG P CLINIQUE ONG Q AUTRE SECTEUR ONG R _____ (PRÉCISEZ) AUTRE SOURCE PHARMACIE/BOUTIQUE/MARCHÉ S PRACTICIEN TRADITIONNEL T AGENT COMMUNAUTAIRE U AMIS/PARENTS V VENDEURS AMBULANTS W AUTRE X _____ (PRÉCISEZ)	
428	Pendant toute la grossesse, pendant combien de jours avez-vous pris des comprimés de fer ou du sirop contenant du fer ? DANS LE CAS D'UNE RÉPONSE NON NUMÉRIQUE, INSISTEZ POUR OBTENIR UN NOMBRE APPROXIMATIF DE JOURS.	JOURS <input type="text"/> <input type="text"/> <input type="text"/> NE SAIT PAS 998	
428A	Pouvez-vous nous décrire les avantages de la prise quotidienne des suppléments de fer/acide folique ? LAISSEZ LA DÉCRIRE ET ENCERCLEZ LA/LES RÉPONSE(S)	PRÉVIENT L'ANÉMIE A PROTÈGE LE BÉBÉ B PROTÈGE LA GROSSESSE C PROTÈGE LA MÈRE D PRÉVIENT LE FAIBLE POIDS DU BÉBÉ E AUTRE X _____ (PRÉCISEZ) NSP Z	→ 429

SECTION 4. GROSSESSE ET SOINS POSTNATALS

N°	NOM OU DATE _____	NUMÉRO HISTORIQUE GROSSESSE <input type="text"/>	
428B	D'où tenez-vous cette information ?	LORS D'UNE CPN A MEDIAS B PARENTS/VOISIN C AGENT DE SANTE COMMUNAUTAIRE D AUTRE _____ X (PRÉCISEZ)	
429	Durant cette grossesse, avez-vous pris des médicaments contre les vers intestinaux ?	OUI 1 NON 2 NE SAIT PAS 8	
430	Durant cette grossesse, avez-vous reçu une assistance sous forme de nourriture ou sous forme financière par le biais du programme destiné aux femmes enceintes ?	OUI 1 NON 2 NE SAIT PAS 8	
431	Durant cette grossesse, avez-vous pris de la SP/Fansidar pour éviter le paludisme ?	OUI 1 NON 2 NE SAIT PAS 8	→ 434
432	Durant cette grossesse, combien de fois avez-vous pris de la SP/Fansidar ?	NOMBRE DE FOIS <input type="text"/>	
433	Vous a-t-on donné la SP/Fansidar durant une visite prénatale, durant une autre visite dans un établissement de santé ou l'avez-vous obtenue ailleurs ? SI PLUS D'UNE SOURCE, INSCRIVEZ LA PREMIÈRE SOURCE DE LA LISTE.	VISITE PRÉNATALE 1 AUTRE VISITE DANS ÉTABLIS. DE SANTÉ .. 2 AILLEURS 6	
433A	Est-ce que, pendant cette grossesse, vous avez reçu une moustiquaire gratuitement	OUI 1 NON 2	→ 434
433B	De combien de mois étiez-vous enceinte quand vous avez reçu cette moustiquaire gratuitement ?	MOIS <input type="text"/> NE SAIT PAS 98	
434	VÉRIFIEZ 405: TYPE GROSSESSE <input type="text"/> TYPE GROSSESSE <input type="text"/> 1 OU 2 ↓ 3 OU 4 ↓ a) Qui vous a assisté durant l'accouchement de (NOM) ? Quelqu'un d'autre ? b) Qui a assisté l'accouchement de l'enfant mort-né que vous avez eu en (DATE DE 406) ? Quelqu'un d'autre ? INSISTEZ POUR LE/LES TYPES DE PERSONNE ET ENREGISTREZ TOUT CE QUI EST MENTIONNÉ. SI L'ENQUÊTÉE DÉCLARE QUE PERSONNE N'A ASSISTÉ L'ACCOUCHEMENT, INSISTEZ POUR DÉTERMINER SI DES ADULTES ÉTAIENT PRÉSENTS À L'ACCOUCHEMENT.	PROF. DE LA SANTÉ MÉDECIN A SAGE-FEMME B INFIRMIÈRE/ICP/ ASSISTANTE INFIRMIÈRE C AUTRE PERSONNEL MATRONE D ACCOUCHEUSE TRADITIONNELLE E AUTRE _____ X (PRÉCISEZ) PERSONNE N'A ASSISTÉ Y	

SECTION 4. GROSSESSE ET SOINS POSTNATALS

N°	NOM OU DATE _____	NUMÉRO HISTORIQUE GROSSESSE	<input type="text"/>	<input type="text"/>	
435	<p>VÉRIFIEZ 405:</p> <p>TYPE GROSSESSE <input type="checkbox"/> 1 OU 2 TYPE GROSSESSE <input type="checkbox"/> 3 OU 4</p> <p>a) Où avez-vous accouché de (NOM) ? b) Où a eu lieu l'accouchement de cet enfant mort-né ?</p> <p>INSISTEZ POUR DÉTERMINER LE TYPE D'ENDROIT.</p> <p>SI VOUS NE POUVEZ DÉTERMINER SI L'ENDROIT EST DU SECTEUR PUBLIC, PRIVÉ OU UNE ONG, ENREGISTREZ '96' ET ÉCRIVEZ LE NOM DE L'ENDROIT.</p>	<p>MAISON</p> <p>SA MAISON 11</p> <p>AUTRE MAISON 12</p> <p>SECTEUR PUBLIC</p> <p>HÔPITAL DU GOUVERNEMENT 21</p> <p>CENTRE DE SANTÉ / MATERNITÉ 22</p> <p>POSTE DE SANTÉ DU GOUVERNEMENT 23</p> <p>CASE DE SANTÉ 24</p> <p>CLINIQUE MOBILE 25</p> <p>AUTRE SECTEUR PUBLIC 26</p> <p>(PRÉCISEZ)</p> <p>SECTEUR MÉDICAL PRIVÉ</p> <p>HÔPITAL/CLINIQUE PRIVÉE 31</p> <p>MÉDECIN PRIVÉ 32</p> <p>CLINIQUE MOBILE 33</p> <p>AUTRE SECTEUR MÉDICAL PRIVÉ 36</p> <p>(PRÉCISEZ)</p> <p>SECTEUR MÉDICAL ONG</p> <p>HÔPITAL ONG 41</p> <p>CLINIQUE ONG 42</p> <p>AUTRE SECTEUR MÉDICAL ONG 46</p> <p>(PRÉCISEZ)</p> <p>AUTRE 96</p> <p>(PRÉCISEZ)</p>	→ 437		
436	<p>VÉRIFIEZ 405:</p> <p>TYPE GROSSESSE <input type="checkbox"/> 1 OU 2 TYPE GROSSESSE <input type="checkbox"/> 3 OU 4</p> <p>a) Avez-vous accouché de (NOM) par césarienne, c'est-à-dire que l'on vous a ouvert le ventre pour faire sortir le bébé ?</p> <p>b) Est-ce que l'accouchement de cet enfant mort-né a eu lieu par césarienne, c'est-à-dire qu'on a ouvert votre ventre pour sortir le bébé ?</p>	<p>OUI 1</p> <p>NON 2</p>			
437	VÉRIFIEZ 405 : TYPE DE RÉSULTAT DE LA GROSSESSE	<p>NAISSANCE VIVANTE LA PLUS RÉCENTE .. 1</p> <p>NAISSANCE VIVANTE PRÉCÉDENTE 2</p> <p>MORT-NÉ LE PLUS RÉCENT 3</p> <p>MORT-NÉ PRÉCÉDENT 4</p>	→ 441	→ 445	→ 487
438	Après la naissance, est-ce qu'on a posé (NOM) sur votre poitrine ?	<p>OUI 1</p> <p>NON 2</p> <p>NE SAIT PAS 8</p>	→ 441		
439	Est-ce que la peau de (NOM) touchait votre peau ?	<p>OUI 1</p> <p>NON 2</p> <p>NE SAIT PAS 8</p>	→ 441		
440	Combien de temps après la naissance, (NOM) a-t-il été posé peau contre peau sur votre poitrine ? INSISTEZ POUR AVOIR UNE RÉPONSE NUMÉRIQUE. SI MOINS D'1 HEURE, ENREGISTREZ '00' HEURE ; SI 24 HEURES OU PLUS, ENREGISTREZ 24	<p>IMMÉDIATEMENT 00</p> <p>HEURES 1 <input type="text"/></p>			
441	Quand (NOM) est né, était-il/elle très gros, plus gros que la moyenne, moyen, plus petit que la moyenne ou très petit ?	<p>TRÈS GROS 1</p> <p>PLUS GROS QUE LA MOYENNE 2</p> <p>MOYEN 3</p> <p>PLUS PETIT QUE LA MOYENNE 4</p> <p>TRÈS PETIT 5</p> <p>NE SAIT PAS 8</p>			
442	(NOM) a-t-il /elle été pesé (e) à la naissance ?	<p>OUI 1</p> <p>NON 2</p> <p>NE SAIT PAS 8</p>	→ 444		

SECTION 4. GROSSESSE ET SOINS POSTNATALS

N°	NOM OU DATE _____	NUMÉRO HISTORIQUE GROSSESSE	<input type="text"/>	<input type="text"/>
443	Combien (NOM) pesait-il/elle ? INSCRIVEZ LE POIDS EN KILOGRAMMES À PARTIR DU CARNET DE SANTÉ, SI DISPONIBLE.	KG DU CARNET 1	<input type="text"/>	<input type="text"/>
		KG DE MÉMOIRE 2	<input type="text"/>	<input type="text"/>
		NE SAIT PAS 99998	
444	VÉRIFIEZ 405 : TYPE RÉSULTAT DE GROSSESSE NAISSANCE VIVANTE LA PLUS RÉCENTE <input type="checkbox"/>	NAISSANCE VIVANTE PRÉCÉDENTE <input type="checkbox"/>	→ 480	
445	VÉRIFIEZ 435 : LIEU D'ACCOUCHEMENT NAISSANCE ÉTABLISSEMENT: UN CODE 21 À 46 ENCERCLÉ <input type="checkbox"/>	CODE 11, 12, OU 96 ENCERCLÉ <input type="checkbox"/>	→ 464	
446	Est-ce que dans l'établissement de santé, les médecins, les infirmières ou les autres membres du personnel vous ont traitée avec respect tout le temps de votre séjour, une certaine partie ou pas du tout ?	TOUT LE TEMPS DU SÉJOUR	1
		UNE CERTAINE PARTIE	2
		PAS DU TOUT	3
447	VÉRIFIEZ 405: TYPE GROSSESSE 1 <input type="checkbox"/> TYPE GROSSESSE 3 <input type="checkbox"/> a) Combien de temps après l'accouchement de (NOM) êtes-vous restée dans (ÉTABLISSEMENT DE SANTÉ À Q.435) ? b) Pour l'enfant mort-né que vous avez eu en (DATE DE 406), pendant combien de temps après la naissance êtes-vous restée dans (ÉTABLISSEMENT À 435) ? SI MOINS D'UN JOUR, INSCRIVEZ EN HEURES; SI MOINS D'UNE SEMAINE, INSCRIVEZ EN JOURS.	HEURES	1
		JOURS	2
		SEMAINES	3
		NE SAIT PAS 998	
448	"Je voudrais vous parler maintenant des contrôles de votre santé après l'accouchement comme par exemple, quelqu'un qui vous a posé des questions sur votre santé ou qui vous a examinée ? Avant que vous ne quittiez l'établissement de santé, est-ce que quelqu'un a examiné votre état de santé ?"	OUI	1
		NON	2
			→ 451	
449	Combien de temps après l'accouchement a eu lieu le premier examen ? SI MOINS D'UN JOUR, INSCRIVEZ EN HEURES; SI MOINS D'UNE SEMAINE, INSCRIVEZ EN JOURS.	HEURES	1
		JOURS	2
		SEMAINES	3
		NE SAIT PAS 998	
450	Qui a examiné votre état de santé à ce moment-là ? INSISTEZ POUR OBTENIR LA PERSONNE LA PLUS QUALIFIÉE.	PROF. DE LA SANTÉ MÉDECIN 11 SAGE-FEMME 12 INFIRMIÈRE/ICP/ ASSISTANTE INFIRMIÈRE 13 AUTRE PERSONNEL MATRONE 21 ACCOUCHEUSE TRADITIONNELLE 22 AUTRE _____ 96 (PRÉCISEZ)		
451	VÉRIFIEZ 405 : TYPE RÉSULTAT DE GROSSESSE NAISSANCE VIVANTE LA PLUS RÉCENTE <input type="checkbox"/>	MORT-NÉ LE PLUS RÉCENT <input type="checkbox"/>	→ 455	

SECTION 4. GROSSESSE ET SOINS POSTNATALS

N°	NOM OU DATE _____	NUMÉRO HISTORIQUE GROSSESSE <table border="1" style="display: inline-table; vertical-align: middle;"><tr><td style="width: 20px; height: 20px;"></td><td style="width: 20px; height: 20px;"></td></tr></table>							
452	<p>Je voudrais maintenant vous parler des contrôles de la santé de (NOM)--par exemple, quelqu'un qui a examiné (NOM), vérifié le cordon ou parlé avec vous des soins à donner à (NOM).</p> <p>Avant que (NOM) ne quitte l'établissement de santé, est-ce que quelqu'un a examiné l'état de santé de (NOM) ?</p>	<p>OUI 1 NON 2 NE SAIT PAS 8</p>	→ 455						
453	<p>Combien de temps après l'accouchement a eu lieu le premier examen de (NOM) ?</p> <p>SI MOINS D'UN JOUR, INSCRIVEZ EN HEURES; SI MOINS D'UNE SEMAINE, INSCRIVEZ EN JOURS.</p>	<p>HEURES 1 <table border="1" style="display: inline-table; vertical-align: middle;"><tr><td style="width: 20px; height: 20px;"></td><td style="width: 20px; height: 20px;"></td></tr></table> JOURS 2 <table border="1" style="display: inline-table; vertical-align: middle;"><tr><td style="width: 20px; height: 20px;"></td><td style="width: 20px; height: 20px;"></td></tr></table> SEMAINES 3 <table border="1" style="display: inline-table; vertical-align: middle;"><tr><td style="width: 20px; height: 20px;"></td><td style="width: 20px; height: 20px;"></td></tr></table> NE SAIT PAS998</p>							
454	<p>Qui a examiné l'état de santé de (NOM) à ce moment-là ?</p> <p>INSISTEZ POUR OBTENIR LA PERSONNE LA PLUS QUALIFIÉE.</p>	<p>PROF. DE LA SANTÉ MÉDECIN 11 SAGE-FEMME 12 INFIRMIÈRE/ICP/ ASSISTANTE INFIRMIÈRE..... 13 AUTRE PERSONNEL MATRONE 21 ACCOUCHEUSE TRADITIONNELLE..... 22 AUTRE _____ 96 (PRÉCISEZ)</p>							
455	<p>Je voudrais maintenant vous parler de ce qui s'est passé après votre départ de l'établissement. Est-ce que quelqu'un a examiné votre état de santé après avoir quitté l'établissement ?</p>	<p>OUI 1 NON 2</p>	→ 459						
456	<p>Combien de temps après l'accouchement cet examen a-t-il eu lieu ?</p> <p>SI MOINS D'UN JOUR, INSCRIVEZ EN HEURES; SI MOINS D'UNE SEMAINE, INSCRIVEZ EN JOURS.</p>	<p>HEURES 1 <table border="1" style="display: inline-table; vertical-align: middle;"><tr><td style="width: 20px; height: 20px;"></td><td style="width: 20px; height: 20px;"></td></tr></table> JOURS 2 <table border="1" style="display: inline-table; vertical-align: middle;"><tr><td style="width: 20px; height: 20px;"></td><td style="width: 20px; height: 20px;"></td></tr></table> SEMAINES 3 <table border="1" style="display: inline-table; vertical-align: middle;"><tr><td style="width: 20px; height: 20px;"></td><td style="width: 20px; height: 20px;"></td></tr></table> NE SAIT PAS998</p>							
457	<p>Qui a examiné votre état de santé à ce moment-là ?</p> <p>INSISTEZ POUR OBTENIR LA PERSONNE LA PLUS QUALIFIÉE.</p>	<p>PROF. DE LA SANTÉ MÉDECIN 11 SAGE-FEMME 12 INFIRMIÈRE/ICP/ ASSISTANTE INFIRMIÈRE..... 13 AUTRE PERSONNEL MATRONE 21 ACCOUCHEUSE TRADITIONNELLE..... 22 AUTRE _____ 96 (PRÉCISEZ)</p>							

SECTION 4. GROSSESSE ET SOINS POSTNATALS

N°	NOM OU DATE _____	NUMÉRO HISTORIQUE GROSSESSE	<input type="text"/>	<input type="text"/>
458	Où a eu lieu l'examen ? INSISTEZ POUR DÉTERMINER LE TYPE D'ENDROIT. SI VOUS NE POUVEZ DÉTERMINER SI L'ENDROIT EST DU SECTEUR PUBLIC, PRIVÉ OU UNE ONG, ENREGISTREZ '96' ET ÉCRIVEZ LE NOM DE L'ENDROIT.	MAISON SA MAISON 11 AUTRE MAISON 12 SECTEUR PUBLIC HÔPITAL DU GOUVERNEMENT 21 CENTRE DE SANTÉ / MATERNITÉ 22 POSTE DE SANTÉ DU GOUVERNEMENT 23 CASE DE SANTÉ 24 CLINIQUE MOBILE 25 AUTRE SECTEUR PUBLIC _____ 26 (PRÉCISEZ) SECTEUR MÉDICAL PRIVÉ HÔPITAL/CLINIQUE PRIVÉEPRIVÉE 31 MÉDECIN PRIVÉ 32 CLINIQUE MOBILE 33 AUTRE SECTEUR MÉDICAL PRIVÉ _____ 36 (PRÉCISEZ) SECTEUR MÉDICAL ONG HÔPITAL ONG 41 CLINIQUE ONG 42 AUTRE SECTEUR MÉDICAL ONG _____ 46 (PRÉCISEZ) AUTRE _____ 96 (PRÉCISEZ)		
459	VÉRIFIEZ 405 : TYPE RÉSULTAT DE GROSSESSE NAISSANCE VIVANTE <input type="checkbox"/> LA PLUS RÉCENTE ↓	MORT-NÉ <input type="checkbox"/> LE PLUS RÉCENT	→	474
460	Après que (NOM) a quitté [ÉTABLISSEMENT DE SANTÉ À 435], est-ce qu'un prestataire de santé ou une accoucheuse traditionnelle a examiné l'état de santé de (NOM) ?	OUI 1 NON 2 NE SAIT PAS 8	→	473
461	Combien de temps après la naissance de (NOM) cet examen a-t-il eu lieu ? SI MOINS D'UN JOUR, INSCRIVEZ EN HEURES; SI MOINS D'UNE SEMAINE, INSCRIVEZ EN JOURS.	HEURES 1 JOURS 2 SEMAINES 3 NE SAIT PAS 998	<input type="text"/>	<input type="text"/>
462	Qui a examiné l'état de santé de (NOM) à ce moment-là ? INSISTEZ POUR OBTENIR LA PERSONNE LA PLUS QUALIFIÉE.	PROF. DE LA SANTÉ MÉDECIN 11 SAGE-FEMME 12 INFIRMIÈRE/ICP/ ASSISTANTE INFIRMIÈRE 13 AUTRE PERSONNEL MATRONE 21 ACCOUCHEUSE TRADITIONNELLE 22 AUTRE _____ 96 (PRÉCISEZ)		

SECTION 4. GROSSESSE ET SOINS POSTNATALS

N°	NOM OU DATE _____	NUMÉRO HISTORIQUE GROSSESSE <input type="text"/> <input type="text"/>	
463	<p>Où a eu lieu l'examen de (NOM) ?</p> <p>INSISTEZ POUR DÉTERMINER LE TYPE D'ENDROIT.</p> <p>SI VOUS NE POUVEZ DÉTERMINER SI L'ENDROIT EST DU SECTEUR PUBLIC, PRIVÉ, OU UNE ONG, ENREGISTREZ '96' ET ÉCRIVEZ LE NOM DE L'ENDROIT.</p>	<p>MAISON</p> <p>SA MAISON 11</p> <p>AUTRE MAISON 12</p> <p>SECTEUR PUBLIC</p> <p>HÔPITAL DU GOUVERNEMENT 21</p> <p>CENTRE DE SANTÉ / MATERNITÉ 22</p> <p>POSTE DE SANTÉ DU GOUVERNEMENT 23</p> <p>CASE DE SANTE 24</p> <p>CLINIQUE MOBILE 25</p> <p>AUTRE SECTEUR PUBLIC _____ 26 (PRÉCISEZ)</p> <p>SECTEUR MÉDICAL PRIVÉ</p> <p>HÔPITAL/CLINIQUE PRIVÉEPRIVÉE 31</p> <p>MÉDECIN PRIVÉ 32</p> <p>CLINIQUE MOBILE 33</p> <p>AUTRE SECTEUR MÉDICAL PRIVÉ _____ 36 (PRÉCISEZ)</p> <p>SECTEUR MÉDICAL ONG</p> <p>HÔPITAL ONG 41</p> <p>CLINIQUE ONG 42</p> <p>AUTRE SECTEUR MÉDICAL ONG _____ 46 (PRÉCISEZ)</p> <p>AUTRE _____ 96 (PRÉCISEZ)</p>	<p>→ 473</p>
464	<p>VÉRIFIEZ 405:</p> <p>TYPE GROSSESSE <input type="checkbox"/> 1</p> <p>TYPE GROSSESSE <input type="checkbox"/> 3</p> <p>a) Je voudrais vous parler de contrôle de votre santé après l'accouchement, par exemple quelqu'un qui vous a posé des questions sur votre santé ou vous a examinée. Est-ce que quelqu'un a vérifié votre état de santé après la naissance de (NOM) ?</p> <p>b) Je voudrais vous parler des vérifications de votre état de santé après l'accouchement, par exemple, quelqu'un qui vous a posé des questions sur votre santé ou qui vous a examinée. Est-ce que quelqu'un vous a examinée après avoir accouché de l'enfant mort-né que vous avez eu en (DATE DE 406) ?</p>	<p>OUI 1</p> <p>NON 2</p>	<p>→ 468</p>
465	<p>Combien de temps après l'accouchement cet examen a-t-il eu lieu ?</p> <p>SI MOINS D'UN JOUR, INSCRIVEZ EN HEURES; SI MOINS D'UNE SEMAINE, INSCRIVEZ EN JOURS.</p>	<p>HEURES 1 <input type="text"/> <input type="text"/></p> <p>JOURS 2 <input type="text"/> <input type="text"/></p> <p>SEMAINES 3 <input type="text"/> <input type="text"/></p> <p>NE SAIT PAS 998</p>	

SECTION 4. GROSSESSE ET SOINS POSTNATALS

N°	NOM OU DATE _____	NUMÉRO HISTORIQUE GROSSESSE	<input type="text"/>	<input type="text"/>
466	Qui a examiné votre état de santé à ce moment-là ? INSISTEZ POUR OBTENIR LA PERSONNE LA PLUS QUALIFIÉE.	PROF. DE LA SANTÉ MÉDECIN 11 SAGE-FEMME 12 INFIRMIÈRE/ICP/ ASSISTANTE INFIRMIÈRE 13 AUTRE PERSONNEL MATRONE 21 ACCOUCHEUSE TRADITIONNELLE 22 AUTRE _____ 96 (PRÉCISEZ)		
467	Où a eu lieu ce premier examen ? INSISTEZ POUR DÉTERMINER LE TYPE D'ENDROIT.	MAISON SA MAISON 11 AUTRE MAISON 12 SECTEUR PUBLIC HÔPITAL DU GOUVERNEMENT 21 CENTRE DE SANTÉ / MATERNITÉ 22 POSTE DE SANTÉ DU GOUVERNEMENT 23 CASE DE SANTÉ 24 CLINIQUE MOBILE 25 AUTRE SECTEUR PUBLIC _____ 26 (PRÉCISEZ) SECTEUR MÉDICAL PRIVÉ HÔPITAL/CLINIQUE PRIVÉEPRIVÉE 31 MÉDECIN PRIVÉ 32 CLINIQUE MOBILE 33 AUTRE SECTEUR MÉDICAL PRIVÉ _____ 36 (PRÉCISEZ) SECTEUR MÉDICAL ONG HÔPITAL ONG 41 CLINIQUE ONG 42 AUTRE SECTEUR MÉDICAL ONG _____ 46 (PRÉCISEZ) AUTRE _____ 96 (PRÉCISEZ)		
468 VÉRIFIEZ 405 : TYPE RÉSULTAT DE GROSSESSE NAISSANCE VIVANTE LA PLUS RÉCENTE <input type="checkbox"/> MORT-NÉ LE PLUS RÉCENT <input type="checkbox"/> → 474				
469	Je voudrais vous parler du contrôle de la santé de (NOM) -- par exemple, quelqu'un qui a examiné (NOM), vérifié le cordon ou qui vous a parlé des soins à donner à (NOM). Après que (NOM) est né, est-ce qu'un prestataire de santé ou une accoucheuse traditionnelle a examiné l'état de santé de (NOM) ?	OUI 1 NON 2 NE SAIT PAS 8 → 473		
470	Combien de temps après la naissance de (NOM) cet examen a-t-il eu lieu ? SI MOINS D'UN JOUR, INSCRIVEZ EN HEURES; SI MOINS D'UNE SEMAINE, INSCRIVEZ EN JOURS.	HEURES 1 <input type="text"/> <input type="text"/> <input type="text"/> <input type="text"/> JOURS 2 <input type="text"/> <input type="text"/> <input type="text"/> <input type="text"/> SEMAINES 3 <input type="text"/> <input type="text"/> <input type="text"/> <input type="text"/> NE SAIT PAS 998		

SECTION 4. GROSSESSE ET SOINS POSTNATALS

N°	NOM OU DATE _____	NUMÉRO HISTORIQUE GROSSESSE	<input type="text"/>	<input type="text"/>																								
471	<p>Qui a examiné l'état de santé de (NOM) à ce moment-là ?</p> <p>INSISTEZ POUR OBTENIR LA PERSONNE LA PLUS QUALIFIÉE.</p>	<p>PROF. DE LA SANTÉ</p> <p>MÉDECIN 11</p> <p>SAGE-FEMME 12</p> <p>INFIRMIÈRE/ICP/ ASSISTANTE INFIRMIÈRE..... 13</p> <p>AUTRE PERSONNEL</p> <p>MATRONE 21</p> <p>ACCOUCHEUSE TRADITIONNELLE..... 22</p> <p>AUTRE _____ 96 (PRÉCISEZ)</p>																										
472	<p>Où a eu lieu le premier examen de (NOM) ?</p> <p>INSISTEZ POUR DÉTERMINER LE TYPE D'ENDROIT.</p>	<p>MAISON</p> <p>SA MAISON 11</p> <p>AUTRE MAISON 12</p> <p>SECTEUR PUBLIC</p> <p>HÔPITAL DU GOUVERNEMENT 21</p> <p>CENTRE DE SANTÉ / MATERNITÉ 22</p> <p>POSTE DE SANTÉ DU GOUVERNEMENT 23</p> <p>CASE DE SANTÉ 24</p> <p>CLINIQUE MOBILE 25</p> <p>AUTRE SECTEUR PUBLIC _____ 26 (PRÉCISEZ)</p> <p>SECTEUR MÉDICAL PRIVÉ</p> <p>HÔPITAL/CLINIQUE PRIVÉEPRIVÉE 31</p> <p>MÉDECIN PRIVÉ 32</p> <p>CLINIQUE MOBILE 33</p> <p>AUTRE SECTEUR MÉDICAL PRIVÉ _____ 36 (PRÉCISEZ)</p> <p>SECTEUR MÉDICAL ONG</p> <p>HÔPITAL ONG 41</p> <p>CLINIQUE ONG 42</p> <p>AUTRE SECTEUR MÉDICAL ONG _____ 46 (PRÉCISEZ)</p> <p>AUTRE _____ 96 (PRÉCISEZ)</p>																										
473	<p>Au cours des 2 jours suivant la naissance de (NOM), est-ce qu'un prestataire de santé a fait l'une des choses suivantes ?</p> <p>a) Il a examiné le cordon ?</p> <p>b) Il a vérifié la température de (NOM) ?</p> <p>c) Il vous a dit comment reconnaître si votre bébé a besoin d'une attention médicale immédiate ?</p> <p>d) Il a parlé avec vous de l'allaitement maternel ?</p> <p>e) Il a observé (NOM) en train d'être allaité pour voir si vous le faisiez correctement?</p>	<table> <thead> <tr> <th></th> <th>OUI</th> <th>NON</th> <th>NSP</th> </tr> </thead> <tbody> <tr> <td>a) CORDON</td> <td>1</td> <td>2</td> <td>8</td> </tr> <tr> <td>b) TEMP</td> <td>1</td> <td>2</td> <td>8</td> </tr> <tr> <td>c) ATTENTION MÉDICALE</td> <td>1</td> <td>2</td> <td>8</td> </tr> <tr> <td>d) PARLÉ ALLAITEMENT</td> <td>1</td> <td>2</td> <td>8</td> </tr> <tr> <td>e) OBSERVÉ ALLAITEMENT ..</td> <td>1</td> <td>2</td> <td>8</td> </tr> </tbody> </table>		OUI	NON	NSP	a) CORDON	1	2	8	b) TEMP	1	2	8	c) ATTENTION MÉDICALE	1	2	8	d) PARLÉ ALLAITEMENT	1	2	8	e) OBSERVÉ ALLAITEMENT ..	1	2	8		
	OUI	NON	NSP																									
a) CORDON	1	2	8																									
b) TEMP	1	2	8																									
c) ATTENTION MÉDICALE	1	2	8																									
d) PARLÉ ALLAITEMENT	1	2	8																									
e) OBSERVÉ ALLAITEMENT ..	1	2	8																									
474	<p>Durant les 2 premiers jours après la naissance, est-ce qu'un prestataire de santé a effectué l'un des actes suivants :</p> <p>a) Mesurer votre pression artérielle ?</p> <p>b) Parler de vos saignements vaginaux ?</p> <p>c) Discuter de planification familiale avec vous ?</p>	<table> <thead> <tr> <th></th> <th>OUI</th> <th>NON</th> <th>NSP</th> </tr> </thead> <tbody> <tr> <td>a) PRESSION ARTÉRIELLE</td> <td>1</td> <td>2</td> <td>8</td> </tr> <tr> <td>b) SAIGNEMENTS</td> <td>1</td> <td>2</td> <td>8</td> </tr> <tr> <td>c) PLANIFICATION FAMILIALE ..</td> <td>1</td> <td>2</td> <td>8</td> </tr> </tbody> </table>		OUI	NON	NSP	a) PRESSION ARTÉRIELLE	1	2	8	b) SAIGNEMENTS	1	2	8	c) PLANIFICATION FAMILIALE ..	1	2	8										
	OUI	NON	NSP																									
a) PRESSION ARTÉRIELLE	1	2	8																									
b) SAIGNEMENTS	1	2	8																									
c) PLANIFICATION FAMILIALE ..	1	2	8																									
475	<p>VÉRIFIEZ 215 : CETTE GROSSESSE EST-ELLE LA DERNIÈRE GROSSESSE DE LA FEMME ?</p> <p>OUI <input type="checkbox"/></p> <p>NON <input type="checkbox"/> → 479</p>																											

SECTION 4. GROSSESSE ET SOINS POSTNATALS

N°	NOM OU DATE _____	NUMÉRO HISTORIQUE GROSSESSE <input type="text"/>	
476	VÉRIFIEZ 405 : GROSSESSE TYPE 1 <input type="checkbox"/> ↓ a) Vos règles sont-elles revenues depuis la naissance de (NOM) ? b) Est-ce que vos règles sont revenues depuis la grossesse qui s'est terminée en (DATE DE 406) ?	GROSSESSE TYPE 3 OU 5 <input type="checkbox"/> ↓ OUI 1 NON 2	
477	VÉRIFIEZ 232 : L'ENQUÊTÉE EST-ELLE ENCEINTE ? PAS ENCEINTE <input type="checkbox"/> ↓ ENCEINTE <input type="checkbox"/> → 479 OU PAS SÛRE		
478	VÉRIFIEZ 405 : GROSSESSE TYPE 1 <input type="checkbox"/> ↓ a) Avez-vous eu des rapports sexuels depuis la naissance de (NOM) ? b) Avez-vous eu des rapports sexuels depuis la grossesse qui s'est terminée (DATE DE 406) ?	GROSSESSE TYPE 3 OU 5 <input type="checkbox"/> ↓ OUI 1 NON 2	
479	VÉRIFIEZ 405 : TYPE DE RÉSULTAT DE GROSSESSE	NAISSANCE VIVANTE LA PLUS RÉCENTE .. 1 MORT-NÉ LE PLUS RÉCENT 3 FAUSSE-COUCHE/AVORTEMENT 5	→ 487
480	Avez-vous allaité (NOM) ?	OUI 1 NON 2	→ 482
481	VÉRIFIEZ 224 POUR L'ENFANT:	VIVANT <input type="checkbox"/> → 486 DÉCÉDÉ <input type="checkbox"/> → 487	
482	Combien de temps après la naissance, avez-vous mis (NOM) au sein pour la première fois ? SI MOINS D'1 HEURE, INSCRIVEZ '00' HEURE; SI MOINS DE 24 HEURES, INSCRIVEZ EN HEURES; SINON, INSCRIVEZ EN JOURS.	IMMÉDIATEMENT 000 HEURES 1 <input type="text"/> <input type="text"/> JOURS 2 <input type="text"/> <input type="text"/>	
483	Dans les 2 premiers jours après l'accouchement, a-t-on donné à (NOM) autre chose que le lait maternel pour boire ou manger-quelque chose comme de l'eau plate, l'eau bénite, lait infantile ou lait de croissance, lait de vache, lait de chèvre, ou miel ?	OUI 1 NON 2	
484	VÉRIFIEZ 224 POUR L'ENFANT :	VIVANT <input type="checkbox"/> ↓ DÉCÉDÉ <input type="checkbox"/> → 487	
485	Allaitez-vous encore (NOM) ?	OUI 1 NON 2	
486	(NOM) a-t-il bu quelque chose au biberon hier durant la journée ou la nuit ?	OUI 1 NON 2 NE SAIT PAS 8	
487	VÉRIFIEZ 402 : PAS D'AUTRES RÉSULTATS DE GROSSESSE 0-35 MOIS AVANT L'ENQUÊTE ? AUTRES RÉSULTATS DE GROSSESSE 0-35 MOIS AVANT L'ENQUÊTE (ALLEZ À 404 POUR LE PROCHAIN RÉSULTAT DE GROSSESSE) <input type="checkbox"/>	PAS D'AUTRES RÉSULTATS DE GROSSESSE 0-35 MOIS AVANT L'ENQUÊTE <input type="checkbox"/> → 401B	

SECTION 4B. ENREGISTREMENT DES NAISSANCES

N°	QUESTIONS ET FILTRES	CODES	ALLEZ A
401B	VÉRIFIEZ 405 : TYPE RÉSULTAT NAISSANCE VIVANTE <input type="checkbox"/> LA PLUS RÉCENTE, CODE 1	AUTRES CODES <input type="checkbox"/>	501
402B	La naissance de (NOM) a-t-elle été enregistrée/déclarée auprès de l'autorité civile (chef de quartier/chef de village ou officier de l'état civil) ?	OUI 1 NON 2	→ 404B
403B	Auprès de quelle autorité civile avez-vous déclaré (NOM) ?	AUPRES DE L'OFFICIER D'ETAT CIVIL 1 AUPRES DU CHEF DE QUARTIER 2 AUPRES DU CHEF DE VILLAGE 3 AUTRE _____ 6 A PRECISER	
404B	(NOM) a-t-il/elle un certificat/acte de naissance ? SI OUI, DEMANDEZ : Puis-je le voir	OUI, VU 1 OUI, NON VU 2 NON 3	→ 407B
405B	Savez-vous comment faire enregistrer la naissance de (NOM) ?	OUI 1 NON 2	→ 407B
406B	Pourquoi (NOM) n'a-t-il/elle pas été déclaré/enregistré ?	NE VOIT PAS L'UTILITE DE L'ETAT CIVIL 1 MANQUE D'INFORMATIONS SUR L'ETAT CIVIL 2 CENTRE D'ETAT CIVIL EST ELOIGNE 3 UNE FOIS HORS DELAI, LE COUT DE L'AMENDE PAR NEGLIGENCE 4 PAR NEGLIGENCE 5 AUTRE _____ 6 A PRECISER	
407B	L'acte de déclaration est-il gratuit ?	OUI 1 NON 2 NPS 8	
408B	Quelles sont les personnes qui sont habilitées à déclarer la naissance ?	PERE UNIQUEMENT 01 MERE UNIQUEMENT 02 LES DEUX PARENTS 03 PARENT PROCHE 04 CHEF DU VILLAGE 05 CORPS MEDICAL 06 NSP 07 AUTRE _____ 96 A PRECISER	
409B	Savez-vous que la loi oblige les parents à déclarer les naissances à l'état civil ?	OUI 1 NON 2 NSP 8	
410B	Existe-t-il un délai légal maximum pour effectuer la déclaration de naissance ?	OUI 1 NON 2 NSP 8	→ 412B
411B	Quel est ce délai ?	DANS LES 30 JOURS QUI SUIVENT LA NAISSANCE AVANT QUE L'ENFANT N'ATTEIGNE L'AGE D'UN AN 1 AU-DELA DE L'AGE D'UN AN 2 NSP 8	
412B	Auprès de qui la déclaration de naissance peut-elle être effectuée ?	AUPRES DE L'OFFICIER D'ETAT CIVIL 01 AUPRES DU CHEF DE QUARTIER 02 AUPRES DU CHEF DE VILLAGE 03 NSP 08 AUTRE _____ 96 A PRECISER	
413B	Pourquoi est-il important pour l'enfant d'être déclaré ?	AVOIR UNE IDENTITE 01 OBTENIR SA CARTE NATIONAL D'IDENTITE 02 POUVOIR REALISER LES FORMALITES ADMINISTRATIVES NECESSAIRES A LA VIE QUOTIDIENNE 03 S'INSCRIRE A L'ECOLE 04 AVOIR ACCES AUX STRUCTURES DE SANTE 05 CHERCHER DU TRAVAIL UNE FOIS ADULTI 06 AUTRE _____ 96 A PRECISER	

SECTION 5. VACCINATION DES ENFANTS

N°	QUESTIONS ET FILTRES	CODES	ALLEZ À
501	VÉRIFIEZ 220, 224 ET 225 DANS HISTORIQUE DES GROSSESSES : Y A-T-IL UN ENFANT SURVIVANT NÉ 0-35 MOIS AVANT L'ENQUÊTE? UN ENFANT SURVIVANT OU PLUS NÉ 0-35 MOIS AVANT L'ENQUÊTE <input type="checkbox"/>	AUCUN ENFANT SURVIVANT NÉ 0-35 MOIS AVANT L'ENQUÊTE <input type="checkbox"/>	→ 601
502	Je voudrais maintenant vous poser des questions sur la santé de vos enfants nés dans les 3 dernières années. (Nous parlerons d'un enfant séparément, en commençant par le plus jeune).		
503	ENREGISTREZ LE NOM ET LE NUMÉRO DE L'HISTORIQUE DE LA GROSSESSE DE 215 ET 218 DE L'ENFANT SURVIVANT NÉ 0-35 MOIS AVANT L'ENQUÊTE, EN COMMENÇANT PAR LE DERNIER. NOM DE L'ENFANT _____ NUMÉRO HISTORIQUE GROSSESSE <input type="text"/> <input type="text"/>		
504	Avez-vous un carnet ou un autre document où les vaccinations de (NOM) sont inscrites ?	OUI, A SEULEMENT UN CARNET DE SANTE 1 OUI, A SEULEMENT UN AUTRE DOCUMENT 2 OUI, A UN CARNET ET UN AUTRE DOCUMENT 3 NON, PAS DE CARNET ET PAS D'AUTRE DOCUMENT 4	→ 507 → 507
505	Avez-vous déjà eu un carnet de vaccination pour (NOM) ?	OUI 1 NON 2	
506	VÉRIFIEZ 504 : CODE '2' ENCERCLÉ <input type="checkbox"/>	CODE '4' ENCERCLÉ <input type="checkbox"/>	→ 513
507	Puis-je voir le carnet ou un autre document sur lequel les vaccinations de (NOM) sont inscrites ?	OUI, SEULEMENT CARNET VU 1 OUI, SEULEMENT AUTRE DOCUMENT VU .. 2 OUI, CARNET ET AUTRE DOCUMENT VUS .. 3 NI CARNET NI AUTRE DOCUMENT VUS 4	→ 513
508	ENREGISTREZ LA DATE DE NAISSANCE DE (NOM) DU CARNET DE VACCINATION OU D'UN AUTRE DOCUMENT.	JOUR <input type="text"/> <input type="text"/> MOIS <input type="text"/> <input type="text"/> ANNÉE <input type="text"/> <input type="text"/> <input type="text"/> <input type="text"/> PAS DE DATE DE NAISSANCE SUR CARNET 95	

SECTION 5. VACCINATION DES ENFANTS

N°	QUESTIONS ET FILTRES	CODES	ALLEZ À																																																																																																																																												
	NOM DE LA NAISSANCE VIVANTE _____	NUMÉRO HISTORIQUE GROSSESSE <input style="width:20px;" type="text"/> <input style="width:20px;" type="text"/>																																																																																																																																													
509	<p>RECOPIEZ LES DATES DES VACCINATIONS DU CARNET DE (NOM). INSCRIVEZ '44' DANS LA COLONNE 'JOUR' SI LE CARNET MONTRE QU'UNE DOSE A ÉTÉ DONNÉE MAIS QUE LA DATE N'A PAS ÉTÉ ENREGISTRÉE. INSCRIVEZ '00' DANS LA COLONNE 'JOUR' SI LA CARTE EST VIDE POUR LA DOSE.</p> <table style="width:100%; border-collapse: collapse;"> <thead> <tr> <th style="width:45%;"></th> <th style="width:10%;">JOUR</th> <th style="width:10%;">MOIS</th> <th style="width:10%;">ANNÉE</th> <th style="width:10%;"></th> <th style="width:10%;"></th> <th style="width:10%;"></th> </tr> </thead> <tbody> <tr><td>BCG</td><td></td><td></td><td></td><td></td><td></td><td></td></tr> <tr><td>HÉPATITE B À LA NAISSANCE (HepB)</td><td></td><td></td><td></td><td></td><td></td><td></td></tr> <tr><td>VACCIN POLIO ORAL 0 (DOSE NAISSANCE VPO 0)</td><td></td><td></td><td></td><td></td><td></td><td></td></tr> <tr><td>VACCIN POLIO ORAL 1 (VPO 1)</td><td></td><td></td><td></td><td></td><td></td><td></td></tr> <tr><td>VACCIN POLIO ORAL 2 (VPO 2)</td><td></td><td></td><td></td><td></td><td></td><td></td></tr> <tr><td>VACCIN POLIO ORAL 3 (VPO 3)</td><td></td><td></td><td></td><td></td><td></td><td></td></tr> <tr><td>VACCIN POLIO INACTIVÉ (VPI)</td><td></td><td></td><td></td><td></td><td></td><td></td></tr> <tr><td>DTCoq-HEP.B-HIB (PENTAVALENT) 1</td><td></td><td></td><td></td><td></td><td></td><td></td></tr> <tr><td>DTCoq-HEP.B-HIB (PENTAVALENT) 2</td><td></td><td></td><td></td><td></td><td></td><td></td></tr> <tr><td>DTCoq-HEP.B-HIB (PENTAVALENT) 3</td><td></td><td></td><td></td><td></td><td></td><td></td></tr> <tr><td>PNEUMOCOQUE 1 (PNEUMO 1)</td><td></td><td></td><td></td><td></td><td></td><td></td></tr> <tr><td>PNEUMOCOQUE 2 (PNEUMO 2)</td><td></td><td></td><td></td><td></td><td></td><td></td></tr> <tr><td>PNEUMOCOQUE 3 (PNEUMO 3)</td><td></td><td></td><td></td><td></td><td></td><td></td></tr> <tr><td>ROTAVIRUS 1</td><td></td><td></td><td></td><td></td><td></td><td></td></tr> <tr><td>ROTAVIRUS 2</td><td></td><td></td><td></td><td></td><td></td><td></td></tr> <tr><td>FIÈVRE JAUNE (VAA)</td><td></td><td></td><td></td><td></td><td></td><td></td></tr> <tr><td>ROUGEOLE / RUBEOLE 1 (RR1 ou ROR1)</td><td></td><td></td><td></td><td></td><td></td><td></td></tr> <tr><td>ROUGEOLE / RUBEOLE 2 (RR2 ou ROR2)</td><td></td><td></td><td></td><td></td><td></td><td></td></tr> <tr><td>VITAMINE A (LA PLUS RÉCENTE)</td><td></td><td></td><td></td><td></td><td></td><td></td></tr> </tbody> </table>		JOUR	MOIS	ANNÉE				BCG							HÉPATITE B À LA NAISSANCE (HepB)							VACCIN POLIO ORAL 0 (DOSE NAISSANCE VPO 0)							VACCIN POLIO ORAL 1 (VPO 1)							VACCIN POLIO ORAL 2 (VPO 2)							VACCIN POLIO ORAL 3 (VPO 3)							VACCIN POLIO INACTIVÉ (VPI)							DTCoq-HEP.B-HIB (PENTAVALENT) 1							DTCoq-HEP.B-HIB (PENTAVALENT) 2							DTCoq-HEP.B-HIB (PENTAVALENT) 3							PNEUMOCOQUE 1 (PNEUMO 1)							PNEUMOCOQUE 2 (PNEUMO 2)							PNEUMOCOQUE 3 (PNEUMO 3)							ROTAVIRUS 1							ROTAVIRUS 2							FIÈVRE JAUNE (VAA)							ROUGEOLE / RUBEOLE 1 (RR1 ou ROR1)							ROUGEOLE / RUBEOLE 2 (RR2 ou ROR2)							VITAMINE A (LA PLUS RÉCENTE)								
	JOUR	MOIS	ANNÉE																																																																																																																																												
BCG																																																																																																																																															
HÉPATITE B À LA NAISSANCE (HepB)																																																																																																																																															
VACCIN POLIO ORAL 0 (DOSE NAISSANCE VPO 0)																																																																																																																																															
VACCIN POLIO ORAL 1 (VPO 1)																																																																																																																																															
VACCIN POLIO ORAL 2 (VPO 2)																																																																																																																																															
VACCIN POLIO ORAL 3 (VPO 3)																																																																																																																																															
VACCIN POLIO INACTIVÉ (VPI)																																																																																																																																															
DTCoq-HEP.B-HIB (PENTAVALENT) 1																																																																																																																																															
DTCoq-HEP.B-HIB (PENTAVALENT) 2																																																																																																																																															
DTCoq-HEP.B-HIB (PENTAVALENT) 3																																																																																																																																															
PNEUMOCOQUE 1 (PNEUMO 1)																																																																																																																																															
PNEUMOCOQUE 2 (PNEUMO 2)																																																																																																																																															
PNEUMOCOQUE 3 (PNEUMO 3)																																																																																																																																															
ROTAVIRUS 1																																																																																																																																															
ROTAVIRUS 2																																																																																																																																															
FIÈVRE JAUNE (VAA)																																																																																																																																															
ROUGEOLE / RUBEOLE 1 (RR1 ou ROR1)																																																																																																																																															
ROUGEOLE / RUBEOLE 2 (RR2 ou ROR2)																																																																																																																																															
VITAMINE A (LA PLUS RÉCENTE)																																																																																																																																															
510	<p>DEMANDEZ À L'ENQUÊTÉE LA PERMISSION DE PRENDRE UNE PHOTOGRAPHIE DU CARNET DE VACCINATION OU D'UN AUTRE DOCUMENT OÙ LES VACCINS SONT ENREGISTRÉS. SI LA PERMISSION EST ACCORDÉE, PHOTOGRAPHIEZ LE CARNET.</p>	<p>PHOTOGRAPHIE PRISE 1 PHOTOGRAPHIE NON PRISE, PERMISSION NON ACCORDÉE 2 PHOTOGRAPHIE NON PRISE, AUTRE RAISON _____ 6 (PRÉCISEZ)</p>																																																																																																																																													
511	<p>VÉRIFIEZ 509 : 'BCG' À 'ROUGEOLE/RUBEOLE 2 (RR2 OU ROR2)' TOUS AVEC UNE DATE ENREGISTRÉE OU '44' ENREGISTRÉ DANS LA COLONNE 'JOUR' ?</p> <p style="text-align: center;">NON <input type="checkbox"/> ↓</p> <p style="text-align: center;">OUI <input type="checkbox"/> → 529</p>																																																																																																																																														

SECTION 5. VACCINATION DES ENFANTS

N°	QUESTIONS ET FILTRES	CODES	ALLEZ À
	NOM DE LA NAISSANCE VIVANTE _____	NUMÉRO HISTORIQUE GROSSESSE <input type="text"/> <input type="text"/>	
512	En plus de ce qui est inscrit (sur ce/ces documents), (NOM) a-t-il/elle eu d'autres vaccins, y compris des vaccins reçus le jour d'une campagne de vaccination, de journées de vaccination ou de journées sur la santé de l'enfant ? INSCRIVEZ 'OUI' SEULEMENT SI L'ENQUÊTÉE MENTIONNE AU MOINS UNE DES VACCINATIONS À 509 QUI N'A PAS ÉTÉ ENREGISTRÉE COMME AYANT ÉTÉ DONNÉE.	OUI 1 (UTILISEZ LA LISTE DANS CAPI POUR SELECTIONNER LES AUTRES VACCINATIONS DONNÉES. NOTEZ QUE CAPI CHANGERA LA RÉPONSE À 509 DANS LA COLONNE 'JOUR' DE '00' À '66' POUR LES VACCINATIONS SELECTIONNÉES) (PASSEZ ENSUITE À 529) NON 2 NE SAIT PAS 8	
512A	VÉRIFIEZ 509: AU MOINS UN VACCIN ENREGISTRÉ SUR LE CARNET ? OUI <input type="checkbox"/> PASSEZ À 529 ← NON <input type="checkbox"/> → 530		
513	(NOM) a-t-il/elle reçu des vaccins pour éviter de contracter des maladies, y compris des vaccins reçus au cours de campagnes ou de journées de vaccination ou de journées de la santé de l'enfant ?	OUI 1 NON 2 NE SAIT PAS 8	→ 530
514	Est-ce que (NOM) a reçu le vaccin du BCG contre la tuberculose, c'est-à-dire une injection dans le bras ou à l'épaule qui laisse habituellement une cicatrice ?	OUI 1 NON 2 NE SAIT PAS 8	
515	Au moment de la naissance ou peu après la naissance, est-ce que (NOM) a reçu le vaccin de l'hépatite B, c'est-à-dire une injection dans la cuisse pour éviter l'hépatite B ?	OUI 1 NON 2 NE SAIT PAS 8	→ 517
516	Est-ce que (NOM) l'a reçu dans les 24 heures ayant suivi la naissance ?	OUI 1 NON 2 NE SAIT PAS 8	
517	Est-ce que (NOM) a reçu le vaccin oral contre la polio, c'est-à-dire deux gouttes dans la bouche pour éviter la polio ?	OUI 1 NON 2 NE SAIT PAS 8	→ 521
518	Est-ce que (NOM) a reçu le premier vaccin oral contre la polio dans les 2 semaines après la naissance ou plus tard ?	DEUX PREMIÈRES SEMAINES 1 PLUS TARD 2	
519	Combien de fois (NOM) a-t-il/elle reçu le vaccin oral contre la polio ?	NOMBRE DE FOIS <input type="text"/>	
520	La dernière fois que (NOM) a reçu des gouttes contre la polio, est-ce que (NOM) a aussi reçu une injection de VPI dans le bras pour le/la protéger contre la polio ?	OUI 1 NON 2 NE SAIT PAS 8	
521	Est-ce que (NOM) a reçu le vaccin Pentavalent c'est-à-dire une injection dans la cuisse, donné parfois en même temps que les gouttes du vaccin contre la polio ?	OUI 1 NON 2 NE SAIT PAS 8	→ 523
522	Combien de fois (NOM) a-t-il/elle reçu le vaccin Pentavalent ?	NOMBRE DE FOIS <input type="text"/>	
523	Est-ce que (NOM) a reçu le vaccin contre le pneumocoque, c'est-à-dire une injection dans la cuisse pour éviter la pneumonie ?	OUI 1 NON 2 NE SAIT PAS 8	→ 525

SECTION 5. VACCINATION DES ENFANTS

N°	QUESTIONS ET FILTRES	CODES	ALLEZ À
	NOM DE LA NAISSANCE VIVANTE _____	NUMÉRO HISTORIQUE GROSSESSE <input type="text"/> <input type="text"/>	
524	Combien de fois (NOM) a-t-il/elle reçu le vaccin contre le pneumocoque ?	NOMBRE DE FOIS <input type="text"/>	
525	Est-ce que (NOM) a reçu le vaccin contre le rotavirus, c'est-à-dire un liquide dans la bouche pour éviter la diarrhée ?	OUI 1 NON 2 NE SAIT PAS 8	→ 527
526	Combien de fois (NOM) a-t-il/elle reçu le vaccin contre le rotavirus ?	NOMBRE DE FOIS <input type="text"/>	
527	Est-ce que (NOM) a reçu le vaccin contre la rougeole, c'est-à-dire une injection dans le bras pour lui éviter la rougeole/rubeole ?	OUI 1 NON 2 NE SAIT PAS 8	→ 529
528	Combien de fois (NOM) a-t-il/elle reçu le vaccin contre la rougeole/rubeole ?	NOMBRE DE FOIS <input type="text"/>	
528A	Est-ce que (NOM) a reçu le vaccin contre la fièvre jaune, c'est-à-dire une injection dans le bras pour lui éviter la fièvre jaune ?	OUI 1 NON 2 NE SAIT PAS 8	→ 529
528B	Combien de fois (NOM) a-t-il/elle reçu le vaccin contre la fièvre jaune ?	NOMBRE DE FOIS <input type="text"/>	
529	Où (NOM) a-t-il reçu la plupart de ses vaccins ? INSISTEZ POUR DÉTERMINER LE TYPE D'ENDROIT. SI VOUS NE POUVEZ DÉTERMINER SI L'ENDROIT EST DU SECTEUR PUBLIC, PRIVÉ, OU UNE ONG, ENREGISTREZ '96' ET ÉCRIVEZ	SECTEUR PUBLIC HÔPITAL GOUV. 11 CENTRE SANTÉ GOUV. 12 POSTE SANTÉ 13 CASE DE SANTÉ 14 MATERNITÉ RURALE 15 STRAT. AVANCÉE/EQU. MOBILE 16 AUTRE PUBLIC _____ 17 (PRÉCISEZ) SECTEUR MÉDICAL PRIVÉ HÔPITAL/CLINIQUE/ PRIVÉ 21 CABINET/MÉDECIN PRIVÉ 22 CLINIQUE MOBILE 23 DISPENSARE RELIG 24 AUTRE MEDICAL PRIVÉ 26 _____ (PRÉCISEZ) SECTEUR MÉDICAL ONG HÔPITAL ONG 31 CLINIQUE ONG 32 AUTRE SECTEUR MÉDICAL ONG 36 _____ (PRÉCISEZ) AUTRE SOURCE CAMPAGNE DE VACCINATION 41 AUTRE 96 _____ (PRÉCISEZ)	
530	VÉRIFIEZ 220 ET 224 DANS HISTORIQUE DES GROSSESSES : Y A-T-IL D'AUTRES ENFANTS SURVIVANTS NÉS 0-35 MOIS AVANT L'ENQUÊTE ? D'AUTRES ENFANTS SURVIVANTS NÉS 0-35 MOIS AVANT L'ENQUÊTE <input type="checkbox"/> (ALLEZ À 503 POUR ENFANT SURVIVANT SUIVANT) ←	PAS D'AUTRE ENFANT SURVIVANT NÉ 0-35 MOIS AVANT L'ENQUÊTE <input type="checkbox"/>	→ 601

SECTION 6. SANTÉ DE L'ENFANT ET NUTRITION

N°	QUESTIONS ET FILTRES	CODES	ALLEZ À
601	VÉRIFIEZ 220, 224, ET 225 DANS L'HISTORIQUE DES GROSSESSES : Y A-T-IL UN ENFANT SURVIVANT NÉ 0-59 MOIS AVANT L'ENQUÊTE ? UN ENFANT SURVIVANT OU PLUS NÉ 0- <input type="checkbox"/> 59 MOIS AVANT L'ENQUÊTE ↓	PAS D'ENFANT SURVIVANT NÉ 0-59 MOIS AVANT L'ENQUÊTE <input type="checkbox"/> →	643
602	Je voudrais maintenant vous poser des questions sur la santé de vos enfants nés dans les 5 dernières années. (Nous parlerons d'un enfant séparément, en commençant par le plus jeune).		
603	ENREGISTREZ LE NOM DE 218 ET LE NUMÉRO DE L'HISTORIQUE DES GROSSESSES DE 215 DE L'ENFANT SURVIVANT NÉ 0-59 MOIS AVANT L'ENQUÊTE, EN COMMENÇANT PAR LE DERNIER. NOM DE L'ENFANT _____ NUMÉRO HISTORIQUE GROSSESSE <input type="text"/> <input type="text"/>		
604	Au cours des 12 derniers mois, est-ce que l'on a donné à (NOM) l'une des choses suivantes : a) Du fer sous forme de comprimé ou de sirop ? MONTREZ DES TYPES COURANTS DE COMPRIMÉS/SIROPS/ MICRONUTRIMENTS MULTIPLES SOUS FORME DE POUDRE.	OUI NON NSP a) COMPRIMÉS/SIROP 1 2 8	
605	Au cours des 6 derniers mois, a-t-on donné à (NOM) une dose de vitamine A comme [celle-ci/l'une de celles-ci] ? MONTREZ DES MODÈLES COURANTS AMPOULES/GÉLULES/SIROP.	OUI 1 NON 2 NE SAIT PAS 8	606
605A	En quel mois (NOM) a reçu la dernière dose de vitamine A ?	MOIS <input type="text"/> <input type="text"/> ANNÉE <input type="text"/> <input type="text"/> <input type="text"/> <input type="text"/>	
606	Au cours des 6 derniers mois, est-ce qu'on a donné à (NOM) des médicaments contre les vers intestinaux ?	OUI 1 NON 2 NE SAIT PAS 8	
607	Au cours des 3 derniers mois, est-ce qu'un prestataire de santé ou un agent de santé communautaire a mesuré : a) le poids de (NOM) ? b) la longueur ou la taille de (NOM) ? c) la circonférence du bras à mi-hauteur de (NOM) MONTREZ UNE IMAGE DU RUBAN DE MESURE DE LA CIRCONFÉRENCE DU BRAS.	OUI NON NSP a) POIDS 1 2 8 b) LONGUEUR/TAILLE 1 2 8 c) BRAS 1 2 8	
608	Au cours des deux dernières semaines, (NOM) a-t-il eu la diarrhée ?	OUI 1 NON 2 NE SAIT PAS 8	618

SECTION 6. SANTÉ DE L'ENFANT ET NUTRITION

N°	NOM DE LA NAISSANCE VIVANTE _____	NUMÉRO HISTORIQUE GROSSESSE <input type="text"/> <input type="text"/>	
609	<p>VÉRIFIEZ 485 : ALLAITÉ ACTUELLEMENT ?</p> <p>OUI <input type="checkbox"/> ↓</p> <p>a) Je voudrais maintenant savoir quelle quantité de liquides a été donnée à (NOM) pendant la diarrhée, y compris le lait maternel. Lui a-t-on donné à boire moins que d'habitude, environ la même quantité ou plus que d'habitude ?</p> <p>SI MOINS, INSISTEZ : Lui a-t-on donné à boire beaucoup moins que d'habitude ou un peu</p>	<p>NON/ PAS POSÉ <input type="checkbox"/> ↓</p> <p>b) Je voudrais maintenant savoir quelle quantité de liquides a été donnée à (NOM) pendant la diarrhée. Lui a-t-on donné à boire moins que d'habitude, environ la même quantité ou plus que d'habitude ?</p> <p>SI MOINS, INSISTEZ : Lui a-t-on donné à boire beaucoup moins que d'habitude ou un peu moins ?</p>	<p>BEAUCOUP MOINS 1</p> <p>UN PEU MOINS 2</p> <p>ENVIRON LA MÊME QUANTITÉ 3</p> <p>PLUS 4</p> <p>RIEN À BOIRE 5</p> <p>NE SAIT PAS 8</p>
610	<p>Quand (NOM) avait la diarrhée, lui a-t-on donné à manger moins que d'habitude, environ la même quantité, plus que d'habitude ou rien à manger ?</p> <p>SI MOINS, INSISTEZ : Lui a-t-on donné à manger beaucoup moins que d'habitude ou un peu moins ?</p>	<p>BEAUCOUP MOINS 1</p> <p>UN PEU MOINS 2</p> <p>ENVIRON LA MÊME QUANTITÉ 3</p> <p>PLUS 4</p> <p>A STOPPÉ LA NOURRITURE 5</p> <p>N'A JAMAIS DONNÉ À MANGER 6</p> <p>NE SAIT PAS 8</p>	
611	<p>Avez-vous recherché des conseils ou un traitement pour la diarrhée ?</p>	<p>OUI 1</p> <p>NON 2</p>	<p>→ 615</p>

SECTION 6. SANTÉ DE L'ENFANT ET NUTRITION

N°	NOM DE LA NAISSANCE VIVANTE _____	NUMÉRO HISTORIQUE GROSSESSE <input type="text"/>																					
612	<p>Où êtes-vous allée pour rechercher des conseils ou un traitement ?</p> <p>Quelque part ailleurs ?</p> <p>INSISTEZ POUR DÉTERMINER LE TYPE D'ENDROIT.</p> <p>SI VOUS NE POUVEZ DÉTERMINER SI L'ENDROIT EST DU SECTEUR PUBLIC, PRIVÉ, OU UNE ONG, ENREGISTREZ 'X' ET ÉCRIVEZ LE NOM DE L'ENDROIT</p>	<p>SECTEUR PUBLIC</p> <p>HÔPITAL GOUV. A</p> <p>CENTRE SANTÉ GOUV. B</p> <p>POSTE SANTÉ C</p> <p>MATERNITÉ RURA D</p> <p>CASE DE SANTÉ E</p> <p>STRAT. AVANCÉE/EQU. MOBILE F</p> <p>PHARMACIE COMMUNAUTAIRE G</p> <p>AGENT DE SANTÉ H</p> <p>AUTRE SECTEUR PUBLIC _____ I (PRÉCISEZ)</p> <p>SECTEUR MÉDICAL PRIVÉ</p> <p>HÔPITAL/CLINIQUE PRIVÉ J</p> <p>CABINE/TMÉDECIN PRIVÉ K</p> <p>CLINIQUE MOBILE L</p> <p>DISPENSAIRE RELIG M</p> <p>AGENT DE SANTÉ N</p> <p>AUTRE SECTEUR MÉDICAL PRIVÉ _____ O (PRÉCISEZ)</p> <p>SECTEUR MÉDICAL ONG</p> <p>HÔPITAL ONG P</p> <p>CLINIQUE ONG Q</p> <p>AUTRE SECTEUR MÉDICAL ONG _____ R (PRÉCISEZ)</p> <p>AUTRE SOURCE</p> <p>PHARMACIE/BOUTIQUE/MARCHE S</p> <p>PRACTICIEN TRADITIONEL T</p> <p>AGENT COMMUNAUTAIRE U</p> <p>AMIS/PARENTS V</p> <p>VENDEURS AMBULANTS W</p> <p>AUTRE _____ X (PRÉCISEZ)</p>																					
613	<p>VÉRIFIEZ 612 : DEUX CODES <input type="checkbox"/> OU PLUS ENCERCLÉS ↓</p>		<p>SEULEMENT UN CODE ENCERCLÉ <input type="checkbox"/> → 615</p>																				
614	<p>Où êtes-vous allé en premier pour rechercher des conseils ou un traitement ?</p> <p>UTILISEZ LES CODES LETTRES DE 612.</p>	<p>PREMIER ENDROIT <input type="text"/></p>																					
615	<p>Avez-vous donné à (NOM) les choses suivantes à n'importe quel moment dès qu'il/elle a commencé à avoir la diarrhée :</p> <p>a) Un liquide préparé à partir d'un sachet spécial SRO ?</p> <p>b) Un liquide SRO préconditionné ?</p> <p>c) Liquid SRO et comprimés de zinc ?</p> <p>d) Un liquide maison recommandé par le gouvernement ?</p>	<table border="0"> <thead> <tr> <th></th> <th>OUI</th> <th>NON</th> <th>NSP</th> </tr> </thead> <tbody> <tr> <td>a) LIQUIDE SACHET SRO.....</td> <td>1</td> <td>2</td> <td>8</td> </tr> <tr> <td>b) AUTRE LIQUIDE SRO.....</td> <td>1</td> <td>2</td> <td>8</td> </tr> <tr> <td>c) SRO ET ZINC.....</td> <td>1</td> <td>2</td> <td>8</td> </tr> <tr> <td>d) LIQUIDE MAISON.....</td> <td>1</td> <td>2</td> <td>8</td> </tr> </tbody> </table>		OUI	NON	NSP	a) LIQUIDE SACHET SRO.....	1	2	8	b) AUTRE LIQUIDE SRO.....	1	2	8	c) SRO ET ZINC.....	1	2	8	d) LIQUIDE MAISON.....	1	2	8	
	OUI	NON	NSP																				
a) LIQUIDE SACHET SRO.....	1	2	8																				
b) AUTRE LIQUIDE SRO.....	1	2	8																				
c) SRO ET ZINC.....	1	2	8																				
d) LIQUIDE MAISON.....	1	2	8																				

SECTION 6. SANTÉ DE L'ENFANT ET NUTRITION

N°	NOM DE LA NAISSANCE VIVANTE _____	NUMÉRO HISTORIQUE GROSSESSE <input type="text"/>	<input type="text"/>
616	VÉRIFIEZ 615 : UN 'OUI' <input type="checkbox"/> a) A-t-on donné quelque chose d'autre pour traiter la diarrhée ?	TOUT 'NON' OU 'NSP' <input type="checkbox"/> b) A-t-on donné quelque chose pour traiter la diarrhée ? Rien d'autre ?	OUI 1 NON 2 NE SAIT PAS 8 → 618
617	VÉRIFIEZ 615 : UN 'OUI' <input type="checkbox"/> a) Qu'a-t-on donné d'autre pour traiter la diarrhée ? Rien d'autre ? ENREGISTREZ TOUS LES TRAITEMENTS	TOUT 'NON' OU 'NSP' <input type="checkbox"/> b) Qu'a-t-on donné pour traiter la diarrhée ? Rien d'autre ?	COMPRIMÉ OU SIROP ANTIBIOTIQUE A ANTIMOTILITÉ B AUTRE (NON ANTIBIOTIQUE OU ANTIMOTILITÉ) C COMPRIMÉ OU SIROP INCONNU D INJECTION ANTIBIOTIQUE E NON-ANTIBIOTIQUE F INJECTION INCONNUE G (IV) INTRAVEINEUSE H REMÈDE MAISON/HERBES MÉDICINALES . . . I AUTRE _____ X (PRÉCISEZ)
618	Au cours des deux dernières semaines, est-ce que (NOM) a été malade avec de la fièvre à n'importe quel moment ?		OUI 1 NON 2 NE SAIT PAS 8 → 621
619	À n'importe quel moment au cours de sa maladie, est-ce qu'on a pris à (NOM) du sang de son doigt ou de son talon ?		OUI 1 NON 2 NE SAIT PAS 8
620	Est-ce qu'un prestataire de santé vous a dit que (NOM) avait le paludisme ?		OUI 1 NON 2 NE SAIT PAS 8
621	Au cours des deux dernières semaines, est-ce que (NOM) a été malade avec de la toux à n'importe quel moment ?		OUI 1 NON 2 NE SAIT PAS 8
622	Est-ce que (NOM) a eu un souffle court et rapide ou avait-il/elle des difficultés pour respirer à n'importe quel moment au cours des deux dernières semaines ?		OUI 1 NON 2 NE SAIT PAS 8 → 624
623	Est-ce que ce souffle rapide ou ces difficultés pour respirer étaient dus à un problème de bronche ou à un nez bouché ou qui coulait ?		BRANCHE SEULEMENT 1 NEZ SEULEMENT 2 LES DEUX 3 AUTRE _____ 6 (PRÉCISEZ) NE SAIT PAS 8 → 625
624	VÉRIFIEZ 618 : A EU DE LA FIÈVRE? OUI <input type="checkbox"/>	NON OU NE SAIT PAS <input type="checkbox"/>	→ 634
625	Avez-vous recherché des conseils ou un traitement pour la maladie ?		OUI 1 NON 2 → 630

SECTION 6. SANTÉ DE L'ENFANT ET NUTRITION

N°	NOM DE LA NAISSANCE VIVANTE _____	NUMÉRO HISTORIQUE GROSSESSE <input type="text"/>	
626	<p>Où êtes-vous allé pour rechercher des conseils ou un traitement ?</p> <p>Quelque part d'autre ?</p> <p>INSISTEZ POUR DÉTERMINER LE TYPE</p> <p>SI VOUS NE POUVEZ DÉTERMINER SI L'ENDROIT EST DU SECTEUR PUBLIC, PRIVÉ, OU UNE ONG, ENREGISTREZ 'X' ET ÉCRIVEZ LE NOM DE L'ENDROIT.</p>	<p>SECTEUR PUBLIC</p> <p>HÔPITAL GOUV. A</p> <p>CENTRE SANTÉ GOUV. B</p> <p>POSTE SANTÉ C</p> <p>MATERNITÉ RURA D</p> <p>CASE DE SANTÉ E</p> <p>STRAT. AVANCÉE/EQU. MOBILE F</p> <p>PHARMACIE COMMUNAUTAIRE G</p> <p>AGENT DE SANTÉ H</p> <p>AUTRE SECTEUR PUBLIC _____ I (PRÉCISEZ)</p> <p>SECTEUR MÉDICAL PRIVÉ</p> <p>HÔPITAL/CLINIQUE PRIVÉ J</p> <p>CABINE/TMÉDECIN PRIVÉ K</p> <p>CLINIQUE MOBILE L</p> <p>DISPENSARE RELIG M</p> <p>AGENT DE SANTÉ N</p> <p>AUTRE SECTEUR MÉDICAL PRIVÉ _____ O (PRÉCISEZ)</p> <p>SECTEUR MÉDICAL ONG</p> <p>HÔPITAL ONG P</p> <p>CLINIQUE ONG Q</p> <p>AUTRE SECTEUR MÉDICAL ONG _____ R (PRÉCISEZ)</p> <p>AUTRE SOURCE</p> <p>PHARMACIE/BOUTIQUE/MARCHE S</p> <p>PRACTICIEN TRADITIONNEL T</p> <p>AGENT COMMUNAUTAIRE U</p> <p>AMIS/PARENTS V</p> <p>VENDEURS AMBULANTS W</p> <p>AUTRE _____ X (PRÉCISEZ)</p>	
627	VÉRIFIEZ 626 : DEUX CODES OU PLUS ENCERCLÉS <input type="checkbox"/>	SEULEMENT UN CODE ENCERCLÉ <input type="checkbox"/>	→ 629
628	Où êtes-vous allé en premier pour rechercher des conseils ou un traitement ? UTILISEZ LES CODES LETTRES DE 626.	PREMIER ENDROIT <input type="text"/>	
629	Combien de jours après le début de la maladie, avez-vous recherché des conseils ou un traitement pour (NOM) ? SI MÊME JOUR, INSCRIRE '00'.	JOURS <input type="text"/>	
630	À n'importe quel moment pendant la maladie, est-ce que (NOM) a pris des médicaments pour la maladie ?	<p>OUI 1</p> <p>NON 2</p> <p>NE SAIT PAS 8</p>	→ 634

SECTION 6. SANTÉ DE L'ENFANT ET NUTRITION

N°	NOM DE LA NAISSANCE VIVANTE _____	NUMÉRO HISTORIQUE GROSSESSE <input type="text"/> <input type="text"/>	
631	Quel médicament (NOM) a-t-il pris ? Pas d'autre médicament ? INSCRIVEZ TOUT CE QUI EST MENTIONNÉ. SI LE MÉDICAMENT N'EST PAS CONNU, DEMANDEZ À VOIR LA BOITE OU L'ORDONNANCE.	ANTIPALUDIQUES COMBINAISON THÉRAPEUTIQUE À BASE D'ARTÉMISININE (CTA) A SP/FANSIDAR B CHLOROQUINE C AMODIAQUINE D QUININE COMPRIMÉS E INJECTION/IV F ARTESUNATE VOIE RECTALE G INJECTION/IV H AUTRE ANTIPALUDIQUE _____ I (PRÉCISEZ) ANTIBIOTIQUES AMOXICILLIN J COTRIMOXAZOLE K AUTRE COMPRIMÉ/SIROP L AUTRE INJECTION/IV M AUTRES MÉDICAMENTS ASPIRINE N PARACÉTAMOL/PANADOL/ ACÉTAMINOPHÈNE O IBUPROFÈNE P AUTRE _____ X (PRÉCISEZ) NE SAIT PAS Z	
632	VÉRIFIEZ 631: COMBINAISON THÉRAPEUTIQUE À BASE D'ARTÉMISININE ('A') DONNÉE <div style="display: flex; justify-content: space-around; align-items: center;"> <div style="text-align: center;"> CODE 'A' ENCERCLÉ <input type="checkbox"/> </div> <div style="text-align: center;"> CODE 'A' NON ENCERCLÉ <input type="checkbox"/> </div> </div> <div style="display: flex; justify-content: space-between; margin-top: 10px;"> ↓ → 634 </div>		
633	Combien de temps après le début de la fièvre, (NOM) a-t-il/elle commencé à prendre une combinaison à base d'artémisinine ?	MÊME JOUR 0 JOUR SUIVANT 1 DEUX JOURS APRÈS LA FIÈVRE 2 TROIS JOURS OU PLUS APRÈS LA FIÈVRE 3 NE SAIT PAS 8	
634	VÉRIFIEZ 220, 224 ET 225 DANS HISTORIQUE DES GROSSESSES : Y A-T-IL UN ENFANT SURVIVANT NÉ 0-59 MOIS AVANT L'ENQUÊTE ? <div style="display: flex; justify-content: space-around; align-items: center;"> <div style="text-align: center;"> D'AUTRES ENFANTS SURVIVANTS NÉS 0-59 MOIS AVANT L'ENQUÊTE (ALLEZ À 603 POUR L'ENFANT SURVIVANT SUIVANT) <input type="checkbox"/> </div> <div style="text-align: center;"> PAS D'AUTRE ENFANT SURVIVANT NÉ 0-59 MOIS AVANT L'ENQUÊTE <input type="checkbox"/> </div> </div>		
634A	VÉRIFIEZ 615(a), 615(b), ET 615(c), TOUTES LES <div style="display: flex; justify-content: space-around; align-items: center;"> <div style="text-align: center;"> AUCUN ENFANT N'A REÇU DE LIQUIDE DE SACHET SRO OU DE LIQUIDE SRO PRÉCONDITIONNÉ <input type="checkbox"/> </div> <div style="text-align: center;"> UN ENFANT A REÇU DU LIQUIDE D'UN SACHET SRO OU DU LIQUIDE SRO PRÉCONDITIONNÉ <input type="checkbox"/> </div> </div> <div style="display: flex; justify-content: space-between; margin-top: 10px;"> ↓ → 635 </div>		
634B	Avez-vous entendu parler d'un produit spécial DES SACHETS SRO OU DES LIQUIDES SRO PRÉCONDITIONNÉS que vous pouvez obtenir pour le traitement de la diarrhée ?	OUI 1 NON 2	

SECTION 6. SANTÉ DE L'ENFANT ET NUTRITION

N°	QUESTIONS ET FILTRES	CODES	ALLEZ À																																																																
635	<p>VÉRIFIEZ 220, 225 ET 226, TOUTES LIGNES : NOMBRE D'ENFANTS NÉS 0-23 MOIS AVANT L'ENQUÊTE VIVANT AVEC L'ENQUÊTÉE</p> <p style="text-align: center;">UN OU PLUS <input type="checkbox"/> AUCUN <input type="checkbox"/></p> <p style="text-align: center;">↓</p> <p style="text-align: center;">(NOM DU PLUS JEUNE ENFANT VIVANT AVEC ELLE)</p> <p style="text-align: center;">↓</p>		643																																																																
636	<p>Je voudrais maintenant vous poser des questions sur les liquides que (NOM DE 635) a pris durant le jour ou la nuit. Donnez-moi tous les liquides que (NOM) a pris, qu'il les ait pris à la maison ou quelque part ailleurs.</p> <p>Hier durant le jour ou durant la nuit, est-ce que (NOM) a bu :</p>	<table border="1" style="width: 100%; border-collapse: collapse;"> <thead> <tr> <th style="width: 60%;"></th> <th style="width: 10%;">OUI</th> <th style="width: 10%;">NON</th> <th style="width: 10%;">NSP</th> </tr> </thead> <tbody> <tr> <td>a) De l'eau plate?</td> <td>1</td> <td>2</td> <td>8</td> </tr> <tr> <td>b) Du lait infantile ou lait de croissance comme Nan, Blédina, Guigoz, Gallia, ou Nursie?</td> <td>1</td> <td>2</td> <td>8</td> </tr> <tr> <td>b)n SI OUI : Combien de fois (NOM) a -t-il/elle bu du lait en poudre pour bébé ? SI 7 FOIS OU PLUS, INSCRIVEZ '7'.</td> <td colspan="2">NOMBRE DE FOIS QU'IL/ELLE A BU DU LAIT EN POUDRE <input style="width: 40px;" type="text"/></td> <td>8</td> </tr> <tr> <td>c) Du lait d'origine animale, y compris du lait frais, liquide, ou en poudre ?</td> <td>1</td> <td>2</td> <td>8</td> </tr> <tr> <td>c)n SI OUI : Combien de fois (NOM) a -t-il/elle bu du lait ? SI 7 FOIS OU PLUS, INSCRIVEZ '7'.</td> <td colspan="2">NOMBRE DE FOIS QU'IL/ELLE A BU DU LAIT <input style="width: 40px;" type="text"/></td> <td>8</td> </tr> <tr> <td>c)a SI OUI : Est-ce que le lait était un lait de type sucré ou aromatisé ?</td> <td colspan="2">SUCRÉ/ AROMATISÉ . . . 1</td> <td>2 8</td> </tr> <tr> <td>f) Du chocolat chaud du Nesquik?</td> <td>1</td> <td>2</td> <td>8</td> </tr> <tr> <td>g) Du jus de fruit, du bissap, du jus dakhar, du jus de bouye, ou du gingembre ou autres ?</td> <td>1</td> <td>2</td> <td>8</td> </tr> <tr> <td>h) Des boissons sucrées comme Coca Cola, Fanta, Vimto, ou des boissons énergisantes comme XXL ou Red Bull?</td> <td>1</td> <td>2</td> <td>8</td> </tr> <tr> <td>i) Attaya, du thé, du café, du café touba, du</td> <td>1</td> <td>2</td> <td>8</td> </tr> <tr> <td>i)a SI OUI : la boisson était-elle sucrée ?</td> <td colspan="2">SUCRÉE 1</td> <td>2 8</td> </tr> <tr> <td>j) Du bouillon clair ou de la soupe claire ?</td> <td>1</td> <td>2</td> <td>8</td> </tr> <tr> <td>k) D'autres liquides ?</td> <td>1</td> <td>2</td> <td>8</td> </tr> <tr> <td>k)w SI OUI : Quelle était la boisson ?</td> <td colspan="2">AUTRE(S) BOISSON(S) _____ (PRÉCISEZ)</td> <td></td> </tr> <tr> <td>k)a SI OUI : La boisson était-elle sucrée ?</td> <td colspan="2">SUCRÉE 1</td> <td>2 8</td> </tr> </tbody> </table>		OUI	NON	NSP	a) De l'eau plate?	1	2	8	b) Du lait infantile ou lait de croissance comme Nan, Blédina, Guigoz, Gallia, ou Nursie?	1	2	8	b)n SI OUI : Combien de fois (NOM) a -t-il/elle bu du lait en poudre pour bébé ? SI 7 FOIS OU PLUS, INSCRIVEZ '7'.	NOMBRE DE FOIS QU'IL/ELLE A BU DU LAIT EN POUDRE <input style="width: 40px;" type="text"/>		8	c) Du lait d'origine animale, y compris du lait frais, liquide, ou en poudre ?	1	2	8	c)n SI OUI : Combien de fois (NOM) a -t-il/elle bu du lait ? SI 7 FOIS OU PLUS, INSCRIVEZ '7'.	NOMBRE DE FOIS QU'IL/ELLE A BU DU LAIT <input style="width: 40px;" type="text"/>		8	c)a SI OUI : Est-ce que le lait était un lait de type sucré ou aromatisé ?	SUCRÉ/ AROMATISÉ . . . 1		2 8	f) Du chocolat chaud du Nesquik?	1	2	8	g) Du jus de fruit, du bissap, du jus dakhar, du jus de bouye, ou du gingembre ou autres ?	1	2	8	h) Des boissons sucrées comme Coca Cola, Fanta, Vimto, ou des boissons énergisantes comme XXL ou Red Bull?	1	2	8	i) Attaya, du thé, du café, du café touba, du	1	2	8	i)a SI OUI : la boisson était-elle sucrée ?	SUCRÉE 1		2 8	j) Du bouillon clair ou de la soupe claire ?	1	2	8	k) D'autres liquides ?	1	2	8	k)w SI OUI : Quelle était la boisson ?	AUTRE(S) BOISSON(S) _____ (PRÉCISEZ)			k)a SI OUI : La boisson était-elle sucrée ?	SUCRÉE 1		2 8	
	OUI	NON	NSP																																																																
a) De l'eau plate?	1	2	8																																																																
b) Du lait infantile ou lait de croissance comme Nan, Blédina, Guigoz, Gallia, ou Nursie?	1	2	8																																																																
b)n SI OUI : Combien de fois (NOM) a -t-il/elle bu du lait en poudre pour bébé ? SI 7 FOIS OU PLUS, INSCRIVEZ '7'.	NOMBRE DE FOIS QU'IL/ELLE A BU DU LAIT EN POUDRE <input style="width: 40px;" type="text"/>		8																																																																
c) Du lait d'origine animale, y compris du lait frais, liquide, ou en poudre ?	1	2	8																																																																
c)n SI OUI : Combien de fois (NOM) a -t-il/elle bu du lait ? SI 7 FOIS OU PLUS, INSCRIVEZ '7'.	NOMBRE DE FOIS QU'IL/ELLE A BU DU LAIT <input style="width: 40px;" type="text"/>		8																																																																
c)a SI OUI : Est-ce que le lait était un lait de type sucré ou aromatisé ?	SUCRÉ/ AROMATISÉ . . . 1		2 8																																																																
f) Du chocolat chaud du Nesquik?	1	2	8																																																																
g) Du jus de fruit, du bissap, du jus dakhar, du jus de bouye, ou du gingembre ou autres ?	1	2	8																																																																
h) Des boissons sucrées comme Coca Cola, Fanta, Vimto, ou des boissons énergisantes comme XXL ou Red Bull?	1	2	8																																																																
i) Attaya, du thé, du café, du café touba, du	1	2	8																																																																
i)a SI OUI : la boisson était-elle sucrée ?	SUCRÉE 1		2 8																																																																
j) Du bouillon clair ou de la soupe claire ?	1	2	8																																																																
k) D'autres liquides ?	1	2	8																																																																
k)w SI OUI : Quelle était la boisson ?	AUTRE(S) BOISSON(S) _____ (PRÉCISEZ)																																																																		
k)a SI OUI : La boisson était-elle sucrée ?	SUCRÉE 1		2 8																																																																

SECTION 6. SANTÉ DE L'ENFANT ET NUTRITION

N°	QUESTIONS ET FILTRES	CODES			ALLEZ À
637	<p>Je voudrais maintenant vous poser des questions sur les aliments que (NOM) a reçus hier durant le jour ou la nuit. Ce qui m'intéresse, ce sont les aliments que votre enfant a consommés, que ce soit à la maison, ou quelque part ailleurs. Veuillez inclure les collations et les petits repas comme les repas principaux.</p> <p>Je vais vous poser des questions concernant différents aliments, et je voudrais savoir si l'enfant a mangé l'aliment même s'il était mélangé à d'autres aliments.</p> <p>Ne répondez pas 'oui' à propos d'un aliment ou d'un ingrédient utilisé seulement en petite quantité pour ajouter du goût à un plat.</p> <p>a) Du yaourt, du lait caillé, du thiakry ou lakh?</p> <p>SI OUI:</p> <p>a)n Combien de fois (NOM) a-t-il reçu du yaourt, du lait caillé, du thiakry ou lakh?</p> <p>SI 7 FOIS OU PLUS , ENREGISTREZ '7'.</p> <p>a)dr (NOM) a-t-il/elle reçu n'importe quel type de lait caillé ou du soow ou du thiakry à boire ? [pour /à] boire ?</p> <p>a)a SI OUI : Était-il un type de boisson sucrée (ou aromatisée) ?</p>	<p>OUI NON NSP</p> <p>a) 1 2 8</p> <p>NOMBRE DE FOIS QU'IL/ELLE A REÇU DU YAOURT <input type="text"/> 8</p> <p>REÇU DU YAOURT À BOIRE ... 1 2 8</p> <p>SUCRÉE ... 1 2 8</p>			
	b) Du pain, du riz, du mbokh, de macaroni, de spaghetti, de couscous, du mouhamssa ou bouillie à base de céréales ?	b) 1 2 8			
	c) Des citrouilles, carottes, courges , poivrons rouges ou patates douces qui sont jaunes ou oranges à l'intérieur ?	c) 1 2 8			
	d) Des bananes plantains, pommes de terre, ignames, manioc, attiéké, patates douce à chair blanche, ou navets ?	d) 1 2 8			
	e) N'importe quel légume à feuilles vert foncé tels que Feuilles de manioc, feuilles de bissap, nebeday, feuilles de patate, sauce feuilles ou d'autres légumes à feuilles vert foncé ?	e) 1 2 8			
	f) D'autres légumes tels que des tomates, jakkatou, choux, gombos, poivrons verts ou d'autres légumes? ?	f) 1 2 8			
	g) Mangues ou papayes mûres, melons oranges, ou fruits de néré ?	g) 1 2 8			

SECTION 6. SANTÉ DE L'ENFANT ET NUTRITION

N°	QUESTIONS ET FILTRES	CODES			ALLEZ À	
	h) D'autres fruits tels que des bananes, bouyes, pastèque, sapotilles, oranges ou d'autre fruits?	h)	1	2	8	
			OUI	NON	NSP	
	i) Du poisson frais, du poisson séché/kethiakh, du poisson fumé, des sardines en boîte, du paagn, ou des crevettes?	i)	1	2	8	
	j) Foie, des rognons, ou du cœur ?	j)	1	2	8	
	k) De la saucisse, du saucisson, du jambon, ou corne boeuf ?	k)	1	2	8	
	l) D'autres viandes tels que le boeuf, le mouton, la chèvre, le porc, le viande de chasse, ou le poulet ?	l)	1	2	8	
	m) Des œufs ?	m)	1	2	8	
	n) Haricots, niébé, petit pois, ou lentilles?	n)	1	2	8	
	o) D'arachide, pate d'arachide, maafe ou autre sauce d'arachide, ou sésame?	o)	1	2	8	
	p) Du fromage ou La Vache Qui Rit?	p)	1	2	8	
	q) Des insectes comme des escargots de mer ?	q)	1	2	8	
	r) Des gâteaux, biscuits sucrés, beignets sucrés, mbouraké, bonbons ou tangals, chocolats, ou galette de pain de singe?	r)	1	2	8	
	t) Chips comme Crax, frites de pomme de terre, patate frit, akara, fattaya ou poisson frit ?	t)	1	2	8	
	u) Huile de palme rouge?	u)	1	2	8	

SECTION 6. SANTÉ DE L'ENFANT ET NUTRITION

N°	QUESTIONS ET FILTRES	CODES	ALLEZ À
	<p>v) N'importe quel autre aliment solide, semi-solide ou mou ?</p> <p>v)w) SI OUI : Quel était cet aliment ? INDIQUEZ LE GROUPE D'ALIMENTS APPROPRIÉ POUR CHAQUE ALIMENT SUPPLÉMENTAIRE, SI LE GROUPE N'EST PAS ENCORE CODÉ <OUI>.</p> <p>S'IL EST IMPOSSIBLE DE DÉTERMINER À QUEL GROUPE UN ALIMENT SUPPLÉMENTAIRE APPARTIENT, INSCRIVEZ</p>	<p>v) 1 2 8</p> <p>AUTRE(S) ALIMENT(S) _____ (PRÉCISEZ)</p>	
638	<p>VÉRIFIEZ 637 (CATÉGORIES 'a' À 'v') :</p> <p>PAS UN SEUL 'OUI' <input type="checkbox"/> AU MOINS UN 'OUI' <input type="checkbox"/></p>		→ 640
639	<p>Est-ce que (NOM) a mangé des aliments solides, semi-solides ou mous hier durant le jour ou la nuit ?</p> <p>SI 'OUI' INSISTEZ : Quel type d'aliments solides, semi-solides ou mous (NOM) a-t-il/elle mangés ?</p>	<p>OUI 1</p> <p>(RETOURNEZ À 637 POUR INSCRIRE LES ALIMENTS CONSOMMÉS HIER) ←</p> <p>(PUIS CONTINUEZ AVEC 640) ←</p> <p>NON 2</p>	→ 641
640	<p>Combien de fois (NOM) a-t-il mangé des aliments solides, semi-solides ou mous durant le jour ou la nuit ?</p> <p>SI 7 FOIS OU PLUS, INSCRIVEZ '7'.</p>	<p>NOMBRE DE FOIS <input type="checkbox"/></p> <p>NE SAIT PAS 8</p>	
641	<p>Au cours des 6 derniers mois, est-ce qu'un prestataire de santé ou un agent de santé communautaire vous a dit comment nourrir (NOM) et quels aliments lui donner ?</p>	<p>OUI 1</p> <p>NON 2</p> <p>NE SAIT PAS 8</p>	
642	<p>La dernière fois que (NOM) est allé aux toilettes, qu'est-ce qui a été fait pour se débarrasser des selles ?</p>	<p>ENFANT A UTILISÉ TOILETTES OU LATRINES 01 JETÉES/RINSÉES DANS TOILETTES OU LATRINE 02 JETÉES/RINSÉES DANS ÉGOUT OU CANIVEAU 03 JETÉES AUX ORDURES 04 ENTERRÉES 05 LAISSÉES À L'AIR LIBRE 06</p> <p>AUTRE _____ 96 (PRÉCISEZ)</p>	
643	<p>Je voudrais vous demander maintenant quels aliments et quelles boissons vous avez consommés hier durant le jour ou la nuit, que ce soit à la maison ou quelque part d'autre. Veuillez inclure des gouters ou petits repas ainsi que des repas principaux.</p> <p>Je vais vous poser des questions sur différents aliments et boissons, et je voudrais savoir si vous avez mangé cet aliment même s'il était mélangé à d'autres aliments.</p> <p>Ne répondez pas 'oui' pour un aliment ou un ingrédient utilisé en petite quantité pour ajouter du gout à un plat.</p> <p>Hier, durant le jour ou la nuit, est-ce-que vous avez mangé ou bu :</p> <p>a) Du pain, du riz, du mbokh, du macaroni, du spaghetti, du couscous, du mouhamssa ou bouillie à base de céréales ?</p>	<p>a) 1 2 8</p>	

SECTION 6. SANTÉ DE L'ENFANT ET NUTRITION

N°	QUESTIONS ET FILTRES	CODES			ALLEZ À	
	b) Des citrouilles, carottes, courges, patates douces qui sont jaunes ou oranges à l'intérieur, ou poivrons rouges?	b)	1	2	8	
	c) Des bananes plantains, pommes de terre, ignames, manioc, attike, patates douce à chair blanche, ou navets?	c)	1	2	8	
	d) N'importe quel légume à feuilles vert foncé tels que Feuilles de manioc, feuilles de bissap, nebeday, feuilles de patate, sauce feuilles ou d'autres légumes à feuilles vert foncé ?	d)	1	2	8	
	e) D'autres légumes tels des tomates, jakkatou, choux, gombos, poivrons verts ?	e)	1	2	8	
	f) Mangues ou papayes mûres, melons, oranges, ou fruits de néré ?	f)	1	2	8	
	g) D'autres fruits tels que des bananes, pommes, bouyes, pastèque, sapotilles, kiwis ou autres?	g)	1	2	8	
	h) Du poisson frais, du poisson séché/kethiakh, du poisson fumé, des sardines en boîte, du paagn, ou des crevettes ?	h)	1	2	8	
	i) Foie, des rognons, ou du cœur ?	i)	1	2	8	
	j) De la saucisse, du saucisson, du jambon, ou corne boeuf ?	j)	1	2	8	
	k) D'autres viandes tels que le boeuf, le mouton, la chèvre, le porc, la viande de chasse, ou le poulet?	k)	1	2	8	
	l) Des œufs ?	l)	1	2	8	
	m) Des haricots, niébé, petit pois, ou lentilles?	m)	1	2	8	
	n) D'arachide, pate d'arachide, maafe ou autre sauce d'arachide, ou sésame?	n)	1	2	8	
	o) Du lait liquide ou en poudre, fromage, La Vache Qui Rit, yaourt, lait caillé, soow, thiakry ou lakh?	o)	1	2	8	

SECTION 6. SANTÉ DE L'ENFANT ET NUTRITION

N°	QUESTIONS ET FILTRES	CODES	ALLEZ À
	p) Des insectes comme des escargots de mer ?	p) 1 2 8	
	q) Des gâteaux, biscuits sucrés, beignets sucrés, mbouraké, bonbons ou tangals, chocolats, ou galette de pain de singe?	q) 1 2 8	
	s) Chips comme Crax, frites de pomme de terre, patate frit, akara, fattaya, ou poisson frit?	s) 1 2 8	
	t) Du jus de fruit, du bissap, du jus dakhar, du jus de bouye, ou du gingembre?	t) 1 2 8	
	u) Des boissons sucrés comme Coca Cola, Fanta, Vimto, ou des boissons énergisantes comme XXL ou Red Bull?	u) 1 2 8	
	v) Du attaya, thé sucré, café sucré, café touba, kinkeliba sucré, ou chocolat chaud comme Nesquick?	<div style="text-align: center;">OUI NON NSP</div> v) 1 2 8	
(11)	w) L'huile de palme rouge?	w) 1 2 8	
	x) D'autres liquides ? x)w SI OUI : Quelle était cette boisson ?	x) 1 2 8 AUTRE(S) BOISSON(S) _____ (PRÉCISEZ)	
	x)sv SI OUI : La boisson était-elle sucrée ?	SUCRÉE 1 2 8	
	y) D'autres aliments ? y)w SI OUI: Quels étaient ces aliments ? INDIQUEZ LE GROUPE D'ALIMENTS APPROPRIÉ POUR CHAQUE ALIMENT SUPPLÉMENTAIRE, SI LE GROUPE N'EST PAS ENCORE CODÉ <OUI>. S'IL EST IMPOSSIBLE DE DÉTERMINER À QUEL GROUPE UN ALIMENT SUPPLÉMENTAIRE APPARTIENT, INSCRIVEZ LE NOM DE L'ALIMENT.	y) 1 2 8 AUTRE(S) ALIMENT(S) _____ (PRÉCISEZ)	

SECTION 7. MARIAGE ET ACTIVITÉ SEXUELLE

N°	QUESTIONS ET FILTRES	CODES	ALLEZ À
701	Êtes-vous actuellement mariée ou vivez-vous avec un homme comme si vous étiez mariée ?	OUI, ACTUELLEMENT MARIÉE 1 OUI, VIT AVEC UN HOMME 2 NON, PAS EN UNION 3	→ 706A
702	Avez-vous déjà été mariée ou avez-vous déjà vécu avec un homme comme si vous étiez mariée ?	OUI, A ÉTÉ MARIÉE 1 OUI, A VÉCU AVEC UN HOMME 2 NON 3	→ 721
703	Quel est votre état matrimonial actuel : êtes-vous veuve, divorcée ou séparée ?	VEUVE 1 DIVORCÉE 2 SÉPARÉE 3	→ 714
706A	Avez-vous un acte de mariage ou un autre document certifiant ce mariage/cette union?	OUI 1 NON 2 NE SAIT PAS 8	→ 707
706B	Quel document avez-vous? Aucun autre document? ENREGISTREZ TOUT CE QUI EST MENTIONNÉ.	ACTE DE MARIAGE DÉLIVRÉ PAR UNE ÉGLISE, MOSQUEE OU AUTRE INSTITUTION RELIGIEUSE A ACTE DE MARIAGE DÉLIVRÉ PAR UNE AUTORITÉ CIVILE B AUTRE DOCUMENT DÉLIVRÉ PAR UNE INSTITUTION RELIGIEUSE C AUTRE DOCUMENT DÉLIVRÉ PAR UNE AUTORITÉ CIVILE D AUTRE _____ X (PRÉCISEZ)	→ 709
707	Est-ce que ce mariage a été enregistré à l'état civil ?	^{vmarried} OUI 1 NON 2 NE SAIT PAS 8	
709	Est-ce que votre (mari/partenaire) vit actuellement avec vous ou vit-il ailleurs ?	VIT AVEC ELLE 1 VIT AILLEURS 2	
710	ENREGISTREZ LE NOM ET N° DE LIGNE DU MARI/PARTENAIRE DU QUESTIONNAIRE MÉNAGE. S'IL N'EST PAS LISTÉ DANS LE QUESTIONNAIRE MÉNAGE, INSCRIVEZ '00'.	NOM _____ N° DE LIGNE <input type="text"/> <input type="text"/>	
711	Est-ce que votre (mari/partenaire) a d'autres épouses ou vit-il avec d'autres femmes comme s'il était marié ?	OUI 1 NON 2 NE SAIT PAS 8	→ 714
712	En tout, y compris vous-même, combien a-t-il d'épouses ou de partenaires avec qui il vit comme s'il était marié ?	NOMBRE TOTAL D'ÉPOUSES ET DE FEMMES AVEC QUI IL VIT COMME MARIÉ <input type="text"/> <input type="text"/> NE SAIT PAS 98	
713	Êtes-vous la première, deuxième, ... épouse ?	RANG <input type="text"/> <input type="text"/> NE SAIT PAS 98	
714	Avez-vous été mariée ou avez-vous vécu avec un homme une seule fois ou plus d'une fois ?	SEULEMENT UNE FOIS 1 PLUS D'UNE FOIS 2	

SECTION 7. MARIAGE ET ACTIVITÉ SEXUELLE

N°	QUESTIONS ET FILTRES	CODES	ALLEZ À
715	<p>VÉRIFIEZ 714 :</p> <p>MARIÉE/A VÉCU AVEC UN HOMME SEULEMENT UNE FOIS <input type="checkbox"/></p> <p>a) En quel mois et quelle année avez-vous commencé à vivre avec votre (mari/partenaire) ?</p> <p>MARIÉE/A VÉCU AVEC UN HOMME PLUS D'UNE FOIS <input type="checkbox"/></p> <p>b) Je voudrais maintenant vous parler de votre premier (mari/partenaire). En quel mois et quelle année avez-vous commencé à vivre</p>	<p>MOIS <input type="text"/> <input type="text"/></p> <p>NE CONNAÎT PAS LE MOIS 98</p> <p>ANNÉE <input type="text"/> <input type="text"/> <input type="text"/> <input type="text"/></p> <p>NE CONNAÎT PAS L'ANNÉE 9998</p>	→ 717
716	<p>Quel âge aviez-vous quand vous avez commencé à vivre avec lui pour la première fois ?</p>	<p>ÂGE <input type="text"/> <input type="text"/></p>	
717	<p>VÉRIFIEZ 714 :</p> <p>MARIÉE/A VÉCU AVEC UN HOMME PLUS D'UNE FOIS <input type="checkbox"/></p> <p>MARIÉE/A VÉCU AVEC UN HOMME SEULEMENT UNE FOIS <input type="checkbox"/></p>		→ 721
718	<p>VÉRIFIEZ 701 :</p> <p>OUI, ACTUELLEMENT MARIÉE <input type="checkbox"/></p> <p>OUI, VIT AVEC UN HOMME <input type="checkbox"/></p> <p>NON, PAS EN UNION <input type="checkbox"/></p>		→ 721
719	<p>Je voudrais vous poser des questions sur votre (mari/partenaire) actuel. En quel mois et en quelle année avez-vous commencé à vivre avec lui ?</p>	<p>MOIS <input type="text"/> <input type="text"/></p> <p>NE CONNAÎT PAS LE MOIS 98</p> <p>ANNÉE <input type="text"/> <input type="text"/> <input type="text"/> <input type="text"/></p> <p>NE CONNAÎT PAS L'ANNÉE 9998</p>	→ 721
720	<p>Quel âge aviez-vous quand vous avez commencé à vivre pour la première fois avec votre (mari/partenaire) actuel ?</p>	<p>ÂGE <input type="text"/> <input type="text"/></p>	
721	VÉRIFIEZ LA PRÉSENCE D'AUTRES PERSONNES. AVANT DE CONTINUER, FAITES TOUT VOTRE POSSIBLE POUR VOUS TROUVER EN PRIVÉ.		
722	<p>Je voudrais maintenant vous poser des questions sur votre activité sexuelle pour mieux comprendre certains aspects importants de la vie. Je voudrais vous assurer de nouveau que vos réponses sont absolument confidentielles et qu'elles ne seront divulguées à personne. S'il arrivait que je pose une question à laquelle vous ne voulez pas répondre, dites-le moi et je passerai à la question suivante. Quel âge aviez-vous quand vous avez eu, pour la première fois, des rapports sexuels ?</p>	<p>N'A JAMAIS EU DE RAPPORTS SEXUELS 00</p> <p>ÂGE EN ANNÉES <input type="text"/> <input type="text"/></p>	→ 738
722A	<p>Quel âge avait votre partenaire?</p>	<p>ÂGE EN ANNÉES <input type="text"/> <input type="text"/></p> <p>NE SAIT PAS 98</p>	

SECTION 7. MARIAGE ET ACTIVITÉ SEXUELLE

N°	QUESTIONS ET FILTRES	CODES	ALLEZ À								
723	Je voudrais maintenant vous poser des questions sur votre activité sexuelle récente. Quand avez-vous eu des rapports sexuels pour la dernière fois ? SI MOINS DE 12 MOIS, LA RÉPONSE DOIT ÊTRE ENREGISTRÉE EN JOURS, SEMAINES OU MOIS. SI 12 MOIS (UNE ANNÉE) OU PLUS, LA RÉPONSE DOIT ÊTRE ENREGISTRÉE EN ANNÉES.	IL Y A DES JOURS 1 IL Y A DES SEMAINES 2 IL Y A DES MOIS 3 IL Y A DES ANNÉES 4	<table border="1" style="display: inline-table; vertical-align: middle;"><tr><td> </td><td> </td></tr><tr><td> </td><td> </td></tr><tr><td> </td><td> </td></tr><tr><td> </td><td> </td></tr></table> → 737								
724	VÉRIFIEZ 232 : PAS ENCEINTE <input type="checkbox"/> OU PAS SÛRE ↓	ENCEINTE <input type="checkbox"/>	→ 727								
725	La dernière fois que vous avez eu des rapports sexuels, est-ce que vous ou votre partenaire avait fait quelque chose ou utilisé une méthode pour retarder une grossesse ou éviter de tomber enceinte ?	OUI 1 NON 2	→ 727								
726	Quelle méthode avez-vous utilisé ? ENREGISTREZ TOUT CE QUI EST MENTIONNÉ. SI LES CODES 'G' OU 'H' SONT ENCERCLÉS, ALLEZ À 728 MÊME SI UNE AUTRE MÉTHODE A ÉTÉ AUSSI UTILISÉE.	STÉRILISATION FÉMININE A STÉRILISATION MASCULINE B DIU C INJECTABLES D IMPLANTS E PILULE F CONDOM G CONDOM FÉMININ H CONTRACEPTION D'URGENCE I MÉTHODE DES JOURS FIXES J MAMA K MÉTHODE DU RYTHME L RETRAIT M AUTRE MÉTHODE MODERNE X AUTRE MÉTHODE TRADITIONNELLE Y	→ 728								
727	La dernière fois que vous avez eu des rapports sexuels, est-ce qu'un condom a été utilisé ?	OUI 1 NON 2	→ 730								
728	Quel est le nom de la marque du condom utilisé ? SI LA MARQUE N'EST PAS CONNUE, DEMANDEZ À VOIR LA BOITE.	PROTEC 01 FAGAROU 02 VISA 03 MANIX 04 PRESA 05 KAMA SUTR 06 PROTEX 07 INNOTEX 08 CASANOVA 09 INTIMY 10 CONTEX 11 STAR 12 TROJAM 13 FEMIDON 14 KISS 15 AUTRE 96 (PRÉCISEZ) NE SAIT PAS 98									

SECTION 7. MARIAGE ET ACTIVITÉ SEXUELLE

N°	QUESTIONS ET FILTRES	CODES	ALLEZ À								
729	<p>Où vous étiez-vous procuré le condom la dernière fois ?</p> <p>INSISTEZ POUR DÉTERMINER LE TYPE D'ENDROIT.</p> <p>SI VOUS NE POUVEZ DÉTERMINER SI L'ENDROIT EST DU SECTEUR PUBLIC, PRIVÉ, OU UNE ONG, ENREGISTREZ '96' ET ÉCRIVEZ LE NOM DE L'ENDROIT.</p>	<p>SECTEUR PUBLIC</p> <p>HÔPITAL GOUV. 11</p> <p>CENTRE SANTÉ GOUV. 12</p> <p>POSTE SANTÉ 13</p> <p>CENTRE DE PF GOUV/ CENTRE ADO 14</p> <p>MATERNITÉ RURALE 15</p> <p>CASE DE SANTÉ 16</p> <p>PHARMACIE COMMUNAUTAIRE 17</p> <p>STRAT. AVANCÉE/EQU. MOBILE 18</p> <p>AUTRE PUBLIC _____ 19</p> <p>(PRÉCISEZ)</p> <p>SECTEUR MÉDICAL PRIVÉ</p> <p>HÔPITAL/CLINIQUE/CABINET PRI\ 21</p> <p>PHARMACIE 22</p> <p>MÉDECIN PRIVÉ 23</p> <p>CLINIQUE MOBILE 24</p> <p>DISPENSARE RELIG 25</p> <p>AUTRE MEDICAL PRIVÉ 26</p> <p>_____ (PRÉCISEZ)</p> <p>SECTEUR MÉDICAL ONG</p> <p>HÔPITAL ONG 31</p> <p>CLINIQUE ONG 32</p> <p>AUTRE SECTEUR MÉDICAL ONG _____ 36</p> <p>(PRÉCISEZ)</p> <p>AUTRE SOURCE</p> <p>BOUTIQUE 41</p> <p>INSTITUTION RELIGIEUSE 42</p> <p>AMIS/PARENTS 43</p> <p>BAR 44</p> <p>VENDEUR ITENERANT 45</p> <p>AUTRE _____ 96</p> <p>(PRÉCISEZ)</p> <p>NE SAIT PAS 98</p>									
730	<p>Quelle était votre relation avec cette personne avec qui vous avez eu des rapports sexuels ?</p> <p>SI PETIT AMI : Viviez-vous ensemble comme si vous étiez mariés ?</p> <p>SI OUI, ENREGISTREZ '2'. SI NON, ENREGISTREZ '3'.</p>	<p>MARI 1</p> <p>PARTENAIRE VIVANT AVEC L'ENQUÊTÉE .. 2</p> <p>PETIT AMI NE VIVANT PAS AVEC L'ENQUÊTÉE 3</p> <p>RENCONTRE OCCASIONNELLE 4</p> <p>CLIENT / TRAVAILLEUR DU SEXE 5</p> <p>AUTRE _____ 6</p> <p>(PRÉCISEZ)</p>									
731	<p>À part cette personne, avez-vous eu des rapports sexuels avec une autre personne au cours des 12 derniers mois ?</p>	<p>OUI 1</p> <p>NON 2</p>	→ 737								
731A	<p>Quand avez-vous eu des rapports sexuels avec cette personne pour la dernière fois ?</p>	<p>IL Y A JOURS 1</p> <p>IL Y A SEMAINES 2</p> <p>IL Y A MOIS 3</p> <p>IL Y A ANNÉES 4</p>	<table border="1" data-bbox="1177 1675 1305 1888"> <tr> <td></td> <td></td> </tr> <tr> <td></td> <td></td> </tr> <tr> <td></td> <td></td> </tr> <tr> <td></td> <td></td> </tr> </table>								

SECTION 7. MARIAGE ET ACTIVITÉ SEXUELLE

N°	QUESTIONS ET FILTRES	CODES	ALLEZ À
732	La dernière fois que vous avez eu des rapports sexuels avec cette deuxième personne, est-ce qu'un condom a été utilisé ?	OUI 1 NON 2	
733	Quelle était votre relation avec cette deuxième personne avec qui vous avez eu des rapports sexuels ? SI PETIT AMI : Viviez-vous ensemble comme si vous étiez marié ? SI OUI, ENREGISTREZ '2'. SI NON, ENREGISTREZ '3'.	MARI 1 PARTENAIRE VIVANT AVEC L'ENQUÊTÉE .. 2 PETIT AMI NE VIVANT PAS AVEC L'ENQUÊTÉE 3 RENCONTRE OCCASIONNELLE 4 CLIENT / TRAVAILLEUR DU SEXE 5 AUTRE _____ 6 (PRÉCISEZ)	
734	À part ces deux personnes, avez-vous eu des rapports sexuels avec une autre personne au cours des 12 derniers mois ?	OUI 1 NON 2	→ 737
735	La dernière fois que vous avez eu des rapports sexuels avec cette troisième personne, est-ce qu'un condom a été utilisé ?	OUI 1 NON 2	
736	Quelle était votre relation avec cette troisième personne avec qui vous avez eu des rapports sexuels ? SI PETIT AMI : Viviez-vous ensemble comme si vous étiez marié ? SI OUI, ENREGISTREZ '2'. SI NON, ENREGISTREZ '3'.	MARI 1 PARTENAIRE VIVANT AVEC L'ENQUÊTÉE .. 2 PETIT AMI NE VIVANT PAS AVEC L'ENQUÊTÉE 3 RENCONTRE OCCASIONNELLE 4 CLIENT / TRAVAILLEUR DU SEXE 5 AUTRE _____ 6 (PRÉCISEZ)	
737	En tout, durant votre vie, avec combien de personnes différentes avez-vous eu des rapports sexuels ? DANS LE CAS D'UNE RÉPONSE NON NUMÉRIQUE, INSISTEZ POUR OBTENIR UNE ESTIMATION. SI LE NOMBRE DE PARTENAIRES EST 95 OU PLUS, INSCRIVEZ '95'.	NOMBRE DE PARTENAIRES DANS LA VIE <input type="text"/> <input type="text"/> NE SAIT PAS 98	
737A	Au cours des 12 derniers mois, vous a-t-on donné des préservatifs ? (ex: lors d'une campagne d'information, dans un centre d'accueil ou un établissement de santé ?	OUI 1 NON 2	
738	PRÉSENCE D'AUTRES PERSONNES DANS CETTE SECTION	OUI NON ENFANTS <10 1 2 HOMMES ADULTES 1 2 FEMMES ADULTES 1 2	

SECTION 8. PRÉFÉRENCES EN MATIÈRE DE FÉCONDITÉ

N°	QUESTIONS ET FILTRES	CODES	ALLEZ À
801	VÉRIFIEZ 307 : NON POSÉE <input type="checkbox"/> NI LUI, NI ELLE STÉRILISÉ <input type="checkbox"/> IL OU ELLE STÉRILISÉ <input type="checkbox"/>		813
802	VÉRIFIEZ 232 : ENCEINTE <input type="checkbox"/> PAS ENCEINTE OU PAS SÛRE <input type="checkbox"/>		804
803	Je voudrais maintenant vous poser des questions sur l'avenir. Après l'enfant que vous attendez maintenant, souhaiteriez-vous un autre enfant ou préféreriez-vous ne plus en avoir ?	AVOIR UN AUTRE ENFANT 1 N'EN VEUT PAS D'AUTRE 2 INDÉCISE/NE SAIT PAS 8	805 812
804	Je voudrais maintenant vous poser des questions sur l'avenir. Voudriez-vous avoir (un/un autre) enfant ou préféreriez-vous ne pas (plus) avoir d'enfant ?	AVOIR (UN/UN AUTRE) ENFANT 1 PAS D'AUTRE/AUCUN 2 DIT QU'ELLE NE PEUT PAS TOMBER ENCEINTE 3 INDÉCISE/NE SAIT PAS 8	807 813 811
805	VÉRIFIEZ 232 : PAS ENCEINTE OU PAS SÛRE <input type="checkbox"/> ENCEINTE <input type="checkbox"/> a) Combien de temps voudriez-vous attendre à partir de maintenant avant la naissance (d'un/un autre) enfant ? b) Après la naissance de l'enfant que vous attendez, combien de temps voudriez-vous attendre avant la naissance d'un autre enfant ?	MOIS 1 ANNÉES 2 BIENTÔT/MAINTENANT 993 DIT QU'ELLE NE PEUT PAS TOMBER ENCEINTE 994 APRÈS LE MARIAGE 995 AUTRE 996 (PRÉCISEZ) NE SAIT PAS 998	811 813 811
806	VÉRIFIEZ 232 : PAS ENCEINTE OU PAS SÛRE <input type="checkbox"/> ENCEINTE <input type="checkbox"/>		812
807	VÉRIFIEZ 307 : UTILISE ACTUELLEMENT UNE MÉTHODE CONTRACEPTIVE ? NON POSÉE <input type="checkbox"/> UTILISE ACTUELLEMENT <input type="checkbox"/>		813
808	VÉRIFIEZ 805 : '24' MOIS OU PLUS OU '02' ANNÉES OU PLUS <input type="checkbox"/> NON POSÉE <input type="checkbox"/> '00-23' MOIS OU '00-01' ANNÉE <input type="checkbox"/>		812
809	VÉRIFIEZ 723 : IL Y A DES JOURS, SEMAINES OU MOIS <input type="checkbox"/> IL Y A DES ANNÉES <input type="checkbox"/> NON POSÉE <input type="checkbox"/>		811 811

SECTION 8. PRÉFÉRENCES EN MATIÈRE DE FÉCONDITÉ

N°	QUESTIONS ET FILTRES	CODES	ALLEZ À
810	<p>VÉRIFIEZ 804 :</p> <p>VEUT AVOIR UN/ <input type="checkbox"/> UN AUTRE ENFANT ↓</p> <p>a) Vous avez dit que dans l'immédiat, vous ne souhaitiez pas (un/un autre) enfant. Pouvez-vous me dire pourquoi vous n'utilisez pas une méthode pour éviter une grossesse ?</p> <p>Y-a-t-il une autre raison ?</p> <p>PAS D'AUTRE/ <input type="checkbox"/> AUCUN ↓</p> <p>b) Vous avez dit que vous ne souhaitiez pas (plus) d' enfant. Pouvez-vous me dire pourquoi vous n'utilisez pas une méthode pour éviter une grossesse ?</p> <p>Y-a-t-il une autre raison ?</p> <p>ENREGISTREZ TOUTES LES RAISONS MENTIONNÉES.</p>	<p>PAS MARIÉE A</p> <p>RAISONS RELATIVES À LA FÉCONDITÉ</p> <p>PAS DE RAPPORTS SEXUELS B</p> <p>RAP. SEXUELS PEU FRÉQUENTS C</p> <p>MÉNOPAUSEL/HYSTÉRECTOMIE D</p> <p>NE PEUT PAS TOMBER ENCEINTE E</p> <p>PAS DE RÈGLES DEPUIS DERNIÈRE NAISSANCE F</p> <p>ALLAITE G</p> <p>FATALISTE H</p> <p>OPPOSITION À L'UTILISATION</p> <p>ENQUÊTÉE OPPOSÉE I</p> <p>MARI/PARTENAIRE OPPOSÉ J</p> <p>AUTRES OPPOSÉS K</p> <p>INTERDITS RELIGIEUX L</p> <p>MANQUE DE CONNAISSANCE</p> <p>NE CONNAÎT AUCUNE MÉTHODE M</p> <p>NE CONNAÎT AUCUN ENDROIT N</p> <p>RAISONS LIÉES À LA MÉTHODE</p> <p>PAS PRATIQUE À UTILISER O</p> <p>MODIFICATIONS MENSTRUELLES P</p> <p>MÉTHODES PEUVENT RENDRE INFERTILES Q</p> <p>INTERFÈRE AVEC FONCTIONS NORMALES DU CORPS R</p> <p>AUTRES EFFETS SECONDAIRES S</p> <p>COÛT/ACCÈS/DISPONIBILITÉ</p> <p>MANQUE D'ACCÈS/TROP ÉLOIGNÉ T</p> <p>COÛT TROP ÉLEVÉ U</p> <p>MÉTHODE PRÉFÉRÉE NON DISPONIBLE V</p> <p>AUCUNE MÉTHODE DISPONIBLE W</p> <p>AUTRE X (PRÉCISEZ)</p> <p>NE SAIT PAS Z</p>	
811	<p>VÉRIFIEZ 307 : UTILISE ACTUELLEMENT UNE MÉTHODE CONTRACEPTIVE ?</p> <p>NON <input type="checkbox"/> POSÉE ↓</p> <p>OUI, <input type="checkbox"/> UTILISE ACTUELLEMENT →</p>		813
812	<p>Pensez-vous que vous utiliserez, à un certain moment dans le futur, une méthode contraceptive pour retarder ou éviter une grossesse ?</p>	<p>OUI 1</p> <p>NON 2</p> <p>NE SAIT PAS 8</p>	
813	<p>VÉRIFIEZ 224 :</p> <p>A DES ENFANTS <input type="checkbox"/> VIVANTS ↓</p> <p>a) Si vous pouviez revenir à l'époque où vous n'aviez pas d'enfant et que vous pouviez choisir exactement le nombre d'enfants à avoir dans votre vie, combien auriez-vous voulu en avoir ?</p> <p>INSISTEZ POUR OBTENIR UNE RÉPONSE NUMÉRIQUE.</p> <p>AUCUN ENFANT <input type="checkbox"/> VIVANT ↓</p> <p>b) Si vous pouviez choisir exactement le nombre d'enfants à avoir dans votre vie, combien en voudriez-vous ?</p>	<p>AUCUN 00 → 815</p> <p>NOMBRE <input type="text"/> <input type="text"/></p> <p>AUTRE 96 → 815 (PRÉCISEZ)</p>	

SECTION 8. PRÉFÉRENCES EN MATIÈRE DE FÉCONDITÉ

N°	QUESTIONS ET FILTRES	CODES	ALLEZ À
814	Parmi ces enfants, combien souhaiteriez-vous de garçons, combien souhaiteriez-vous de filles et pour combien d'entre eux, le sexe n'aurait-il pas d'importance ?	<p style="text-align: center;">GARÇONS FILLES PEU IMPORTE</p> <p>NOMBRE . . . <input type="text"/> <input type="text"/> <input type="text"/> <input type="text"/> <input type="text"/> <input type="text"/></p> <p>AUTRE _____ 96 (PRÉCISEZ)</p>	
815	Au cours des 12 derniers mois, avez-vous :	OUI NON	
	a) Entendu parler de la planification familiale à la radio ?	a) RADIO 1 2	
	b) Vu quelque chose sur la planification familiale à la télévision ?	b) TÉLÉVISION 1 2	
	c) Lu quelque chose sur la planification familiale dans un journal ou magazine ?	c) JOURNAL OU MAGAZINE 1 2	
	d) Reçu un message vocal ou un texte sur la planification familiale sur un téléphone portable ?	d) TÉLÉPHONE PORTABLE 1 2	
	e) Vu quelque chose sur la planification familiale dans les média sociaux comme Facebook, Twitter ou Instagram ?	e) FACEBOOK/TWITTER/ INSTAGRAM 1 2	
	f) Vu quelque chose sur la planification familiale sur un poster, une affiche, une brochure ?	f) POSTER/AFFICHE/BROCHURE . . 1 2	
	g) Vu quelque chose sur la planification familiale sur une affiche ou un panneau d'affichage à l'extérieur ?	g) AFFICHE/PANNEAU D'AFFICHAGE . . 1 2	
	h) Entendu quelque chose sur la planification familiale lors de réunions ou à l'occasion d'évènements dans la communauté ?	h) RÉUNIONS/ÉVÈNEMENTS 1 2	
816	Au cours des derniers mois, avez-vous entendu parler de la planification familiale lors des campagnes Moytou Neff?	OUI 1 NON 2 NE SAIT PAS 8	
817	VÉRIFIEZ 701 :		
	OUI, <input type="checkbox"/> ACTUELLEMENT MARIÉE ↓	OUI, <input type="checkbox"/> VIT AVEC UN HOMME ↓	NON, <input type="checkbox"/> PAS EN UNION → 901
818	Qui décide habituellement si vous devez utiliser ou non la contraception, vous, votre (mari/partenaire), vous et votre (mari/partenaire) ensemble, ou quelqu'un d'autre ?	ENQUÊTÉE 1 MARI/PARTENAIRE 2 ENQUÊTÉE ET MARI/PARTENAIRE ENSEMBLE 3 QUELQU'UN D'AUTRE 4 AUTRE _____ 6 (PRÉCISEZ)	} → 820 } → 820
819	Quand vous prenez cette décision avec votre (mari/partenaire), est-ce que vous diriez que votre opinion compte davantage, autant ou moins que celle de votre (mari/partenaire) ?	COMPTE D'AVANTAGE 1 COMPTE AUTANT 2 COMPTE MOINS 3	
820	Est-ce qu'il est déjà arrivé que votre (mari/partenaire) ou un autre membre de la famille essaie de vous forcer ou de faire pression sur vous pour que vous tombiez enceinte alors que vous ne vouliez pas tomber enceinte ?	OUI 1 NON 2	
821	VÉRIFIEZ 307 :		
	NON POSÉE <input type="checkbox"/> ↓	NI LUI, NI ELLE STÉRILISÉ ↓	IL OU ELLE <input type="checkbox"/> STÉRILISÉ → 901
822	Est-ce que votre (mari/partenaire) veut le même nombre d'enfants que vous ou en veut-il plus ou moins que vous ?	MÊME NOMBRE 1 PLUS D'ENFANTS 2 MOINS D'ENFANTS 3 NE SAIT PAS 8	

SECTION 9. CARACTÉRISTIQUES DU MARI ET TRAVAIL DE LA FEMME

N°	QUESTIONS ET FILTRES	CODES	ALLEZ À
901	VÉRIFIEZ 701 : ACTUELLEMENT MARIÉE/ <input type="checkbox"/> VIT AVEC UN HOMME ↓	PAS EN <input type="checkbox"/> UNION →	909
902	Quel âge avait votre (mari/partenaire) à son dernier anniversaire ?	ÂGE EN ANNÉES RÉVOLUES <input type="text"/> <input type="text"/>	
903	Est-ce que votre (mari/partenaire) a fréquenté l'école ?	OUI 1 NON 2	→ 906
904	Quel est le plus haut niveau d'étude qu'il a atteint: primaire (élémentaire), moyen, secondaire ou supérieur ?	PRIMAIRE (ÉLÉMENTAIRE) 1 MOYEN 2 SECONDAIRE 3 SUPÉRIEUR 4 NE SAIT PAS 8	→ 906
905	Quelle est la classe la plus élevée qu'il a achevée à ce niveau ? SI LE NOMBRE D'ANNÉES ACHEVÉES EST INFÉRIEUR À 1 ANNÉE À CE NIVEAU, ENREGISTREZ '00'.	CLASSE <input type="text"/> <input type="text"/> NE SAIT PAS 98	
906	Est-ce que votre (mari/partenaire) a effectué un travail au cours des sept derniers jours ?	OUI 1 NON 2 NE SAIT PAS 8	→ 908
907	Est-ce que votre (mari/partenaire) a effectué un travail au cours des 12 derniers mois ?	OUI 1 NON 2 NE SAIT PAS 8	→ 909
908	Quelle est l'occupation de votre (mari/ partenaire) ? C'est-à-dire quel genre de travail fait-il principalement ?	_____ _____ _____ <input type="text"/> <input type="text"/>	
909	En dehors de votre travail domestique, avez-vous travaillé au cours des 7 derniers jours ?	OUI 1 NON 2	→ 913
910	Comme vous le savez, certaines femmes font un travail pour lequel elles sont payées en argent ou en nature. D'autres vendent des choses, ou elles ont une petite affaire ou elles travaillent dans la ferme ou dans l'affaire de la famille. Au cours des 7 derniers jours, avez-vous fait quelque chose de ce genre ou un autre travail ?	OUI 1 NON 2	→ 913
911	Bien que vous n'ayez pas travaillé au cours des 7 derniers jours, est-ce que vous avez un travail ou une affaire dont vous avez dû vous absenter par ce que vous avez eu un empêchement, pour maladie, vacances, congé maternité ou pour une autre raison ?	OUI 1 NON 2	→ 913
912	Avez-vous fait un travail quelconque au cours des 12 derniers mois ?	OUI 1 NON 2	→ 917
913	Quelle est votre occupation? C'est-à-dire quel genre de travail faites-vous principalement ?	_____ _____ _____ <input type="text"/> <input type="text"/>	

SECTION 9. CARACTÉRISTIQUES DU MARI ET TRAVAIL DE LA FEMME

N°	QUESTIONS ET FILTRES	CODES	ALLEZ À
914	Faites-vous ce travail pour un membre de votre famille, pour quelqu'un d'autre ou êtes-vous à votre compte ?	MEMBRE DE LA FAMILLE 1 QUELQU'UN D'AUTRE 2 À SON COMPTE 3	
915	Travaillez-vous habituellement toute l'année, ou de manière saisonnière ou travaillez-vous seulement de temps en temps ?	TOUTE L'ANNÉE 1 SAISONNIER/PARTIE DE L'ANNÉE 2 DE TEMPS EN TEMPS 3	
916	Êtes-vous payée en argent ou en nature pour ce travail ou n'êtes-vous pas payée du tout ?	ARGENT SEULEMENT 1 ARGENT ET NATURE 2 NATURE SEULEMENT 3 PAS PAYÉE 4	
917	VÉRIFIEZ 701 : ACTUELLEMENT MARIÉE/VIT AVEC UN HOMME <input type="checkbox"/> ↓	PAS EN UNION <input type="checkbox"/> →	925
918	VÉRIFIEZ 916 : CODE '1' OU '2' ENCERCLÉ <input type="checkbox"/> ↓	AUTRE <input type="checkbox"/> →	921
919	Habituellement, qui décide comment l'argent que vous gagnez va être utilisé : c'est vous, votre (mari/partenaire), ou conjointement vous et votre (mari/partenaire) ?	ENQUÊTÉE 1 MARI/PARTENAIRE 2 CONJOINTEMENT ENQUÊTÉE ET MARI/PARTENAIRE 3 AUTRE _____ (PRÉCISEZ) 6	
920	Est-ce que vous pensez que vous gagnez plus que votre (mari/partenaire), moins ou à peu près la même chose ?	PLUS QUE LUI 1 MOINS QUE LUI 2 À PEU PRÈS LA MÊME CHOSE 3 MARI/PARTENAIRE N'A PAS DE REVENUS 4 NE SAIT PAS 8	922
921	Habituellement, qui décide comment l'argent que votre (mari/partenaire) gagne va être utilisé: vous, votre (mari/partenaire), ou conjointement vous et votre (mari/partenaire) ?	ENQUÊTÉE 1 MARI/PARTENAIRE 2 CONJOINTEMENT ENQUÊTÉE ET MARI/PARTENAIRE 3 MARI/PARTENAIRE N'A PAS DE REVENUS 4 AUTRE _____ (PRÉCISEZ) 6	
922	Habituellement, qui prend les décisions en ce qui concerne vos propres soins de santé: vous, votre (mari/partenaire), conjointement vous et votre (mari/partenaire) ou quelqu'un d'autre ?	ENQUÊTÉE 1 MARI/PARTENAIRE 2 CONJOINTEMENT ENQUÊTÉE ET MARI/PARTENAIRE 3 QUELQU'UN D'AUTRE 4 AUTRE 6	
923	Qui prend habituellement les décisions concernant les achats importants pour le ménage ?	ENQUÊTÉE 1 MARI/PARTENAIRE 2 CONJOINTEMENT ENQUÊTÉE ET MARI/PARTENAIRE 3 QUELQU'UN D'AUTRE 4 AUTRE 6	
924	Qui prend habituellement les décisions concernant les visites à votre famille ou parents ?	ENQUÊTÉE 1 MARI/PARTENAIRE 2 CONJOINTEMENT ENQUÊTÉE ET MARI/PARTENAIRE 3 QUELQU'UN D'AUTRE 4 AUTRE 6	

SECTION 9. CARACTÉRISTIQUES DU MARI ET TRAVAIL DE LA FEMME

N°	QUESTIONS ET FILTRES	CODES	ALLEZ À																												
925	Est-ce que vous possédez cette maison ou une autre maison seule ou conjointement avec quelqu'un d'autre ?	SEULE SEULEMENT 01 CONJOINTEMENT AVEC MARI/ PARTENAIRE SEULEMENT 02 CONJOINTEMENT AVEC QUELQU'UN D'AUTRE SEULEMENT 03 CONJOINTEMENT AVEC MARI/PARTENAIRE ET QUELQU'UN D'AUTRE 04 SEULE ET CONJOINTEMENT 05 N'EN POSSÈDE PAS 06	→ 928																												
926	Avez-vous un titre de propriété ou un autre document reconnu par le gouvernement pour une maison que vous possédez ?	OUI 1 NON 2 NE SAIT PAS 8	→ 928																												
927	Est-ce que votre nom figure sur ce document ?	OUI 1 NON 2 NE SAIT PAS 8																													
928	Est-ce que vous possédez de la terre agricole ou non agricole, seule ou conjointement avec quelqu'un d'autre ?	SEULE SEULEMENT 01 CONJOINTEMENT AVEC MARI/ PARTENAIRE SEULEMENT 02 CONJOINTEMENT AVEC QUELQU'UN D'AUTRE SEULEMENT 03 CONJOINTEMENT AVEC MARI/PARTENAIRE ET QUELQU'UN D'AUTRE 04 SEULE ET CONJOINTEMENT 05 N'EN POSSÈDE PAS 06	→ 930A																												
929	Avez-vous un titre de propriété ou un autre document reconnu par le gouvernement pour des terres que vous possédez ?	OUI 1 NON 2 NE SAIT PAS 8	→ 930A																												
930	Est-ce que votre nom figure sur ce document ?	OUI 1 NON 2 NE SAIT PAS 8																													
930A	Avez-vous un compte dans une banque ou dans une autre institution financière que vous pouvez utiliser vous-même ?	OUI 1 NON 2	→ 930C																												
930B	Au cours des 12 derniers mois, avez-vous déposé vous-même de l'argent dans ce compte ou en avez-vous retiré ?	OUI 1 NON 2																													
930C	Au cours des 12 derniers mois, avez-vous utilisé un téléphone portable pour faire des transactions financières comme envoyer ou recevoir de l'argent, payer des factures, acheter des biens ou des services ou recevoir un salaire ?	OUI 1 NON 2																													
931	PRÉSENCE D'AUTRES PERSONNES À CE POINT DE L'INTERVIEW (PERSONNES PRÉSENTES ET QUI ÉCOUTENT, PRÉSENTES MAIS QUI N'ÉCOUTENT PAS OU PAS PRÉSENTES).	<table border="1"> <thead> <tr> <th></th> <th colspan="3">PRES./</th> </tr> <tr> <th></th> <th>PRES./</th> <th>N'ÉCOUTE</th> <th>PAS</th> </tr> <tr> <th></th> <th>ÉCOUTE.</th> <th>PAS.</th> <th>PRES.</th> </tr> </thead> <tbody> <tr> <td>ENFANTS < 10</td> <td>1</td> <td>2</td> <td>3</td> </tr> <tr> <td>MARI</td> <td>1</td> <td>2</td> <td>3</td> </tr> <tr> <td>AUTRES HOMMES</td> <td>1</td> <td>2</td> <td>3</td> </tr> <tr> <td>AUTRES FEMMES</td> <td>1</td> <td>2</td> <td>3</td> </tr> </tbody> </table>		PRES./				PRES./	N'ÉCOUTE	PAS		ÉCOUTE.	PAS.	PRES.	ENFANTS < 10	1	2	3	MARI	1	2	3	AUTRES HOMMES	1	2	3	AUTRES FEMMES	1	2	3	
	PRES./																														
	PRES./	N'ÉCOUTE	PAS																												
	ÉCOUTE.	PAS.	PRES.																												
ENFANTS < 10	1	2	3																												
MARI	1	2	3																												
AUTRES HOMMES	1	2	3																												
AUTRES FEMMES	1	2	3																												
932	Selon vous, est-il justifié qu'un mari frappe ou batte sa femme dans les situations suivantes :	<table border="1"> <thead> <tr> <th></th> <th>OUI</th> <th>NON</th> <th>NSP</th> </tr> </thead> <tbody> <tr> <td>a) Si elle sort sans le lui dire ?</td> <td>1</td> <td>2</td> <td>8</td> </tr> <tr> <td>b) Si elle néglige les enfants ?</td> <td>1</td> <td>2</td> <td>8</td> </tr> <tr> <td>c) Si elle argumente avec lui ?</td> <td>1</td> <td>2</td> <td>8</td> </tr> <tr> <td>d) Si elle refuse d'avoir des rapports sexuels avec lui ?</td> <td>1</td> <td>2</td> <td>8</td> </tr> <tr> <td>e) Si elle brûle la nourriture ?</td> <td>1</td> <td>2</td> <td>8</td> </tr> </tbody> </table>		OUI	NON	NSP	a) Si elle sort sans le lui dire ?	1	2	8	b) Si elle néglige les enfants ?	1	2	8	c) Si elle argumente avec lui ?	1	2	8	d) Si elle refuse d'avoir des rapports sexuels avec lui ?	1	2	8	e) Si elle brûle la nourriture ?	1	2	8					
	OUI	NON	NSP																												
a) Si elle sort sans le lui dire ?	1	2	8																												
b) Si elle néglige les enfants ?	1	2	8																												
c) Si elle argumente avec lui ?	1	2	8																												
d) Si elle refuse d'avoir des rapports sexuels avec lui ?	1	2	8																												
e) Si elle brûle la nourriture ?	1	2	8																												

SECTION 10. VIH/SIDA

N°	QUESTIONS ET FILTRES	CODES	ALLEZ À
1000	Je voudrais maintenant parler avec vous du VIH et du sida.		
1001	Avez-vous déjà entendu parler du VIH ou du sida ?	OUI 1 NON 2	→ 1040
1002	VÉRIFIEZ 111 : ÂGE 15-24 ANS <input type="checkbox"/> ↓ 25 ANS OU PLUS <input type="checkbox"/>		→ 1008
1003	Le VIH est le virus qui cause le sida. Est-ce qu'on peut réduire le risque de contracter le VIH en ayant juste un seul partenaire sexuel qui n'est pas infecté et qui n'a aucun autre partenaire sexuel ?	OUI 1 NON 2 NE SAIT PAS 8	
1004	Est-ce qu'on peut contracter le VIH par les piqûres de moustiques ?	OUI 1 NON 2 NE SAIT PAS 8	
1005	Est-ce qu'on peut réduire le risque de contracter le VIH en utilisant des condoms au cours de chaque rapport sexuel ?	OUI 1 NON 2 NE SAIT PAS 8	
1006	Est-ce qu'on peut contracter le VIH en partageant la nourriture avec une personne qui a le VIH ?	OUI 1 NON 2 NE SAIT PAS 8	
1007	Est-il possible qu'une personne paraissant en bonne santé ait, en fait, le VIH ?	OUI 1 NON 2 NE SAIT PAS 8	
1008	Avez-vous entendu parler des TAR, c'est-à-dire des médicaments antirétroviraux qui traitent le VIH	OUI 1 NON 2	
1009	Est-ce qu'il y a des médicaments spéciaux qu'un médecin ou une infirmière peut donner à une femme ayant contracté le VIH pour réduire le risque de transmission au bébé ?	OUI 1 NON 2 NE SAIT PAS 8	
1010	Avez-vous entendu parler de la PrEP, c'est-à-dire un médicament que l'on prend tous les jours pour éviter qu'une personne ne contracte le VIH ?	OUI 1 NON 2	→ 1012
1011	Est-ce que vous approuvez les gens qui prennent un comprimé tous les jours pour éviter de contracter le VIH ?	OUI 1 NON 2 NE SAIT PAS/PAS SÛRE/ÇA DÉPEND 8	
1012	VÉRIFIEZ 220 ET 223 : AUCUNE NAISSANCE VIVANTE <input type="checkbox"/> → 1024 DERNIÈRE NAISSANCE VIVANTE 0-23 MOIS AVANT L'ENQUÊTE <input type="checkbox"/> ↓ DERNIÈRE NAISSANCE VIVANTE 24 MOIS OU PLUS AVANT L'ENQUÊTE <input type="checkbox"/> → 1024		
1013	VÉRIFIEZ 412 POUR DERNIÈRE NAISSANCE VIVANTE ('TYPE 1'): A EU DES SOINS PRÉNATALS <input type="checkbox"/> ↓ PAS DE SOINS PRÉNATALS <input type="checkbox"/> → 1018		
1014	VÉRIFIEZ LA PRÉSENCE D'AUTRES PERSONNES. AVANT DE CONTINUER, FAITES TOUS LES EFFORTS POSSIBLE POUR VOUS TROUVER EN PRIVÉ.		
1015	Avez-vous fait un test du VIH dans le cadre des soins prénatals pendant que vous étiez enceinte de (NOM) ?	OUI 1 NON 2	→ 1018

SECTION 10. VIH/SIDA

N°	QUESTIONS ET FILTRES	CODES	ALLEZ À
1016	Où le test a-t-il été fait ? INSISTEZ POUR DÉTERMINER LE TYPE D'ENDROIT. SI VOUS NE POUVEZ DÉTERMINER SI L'ENDROIT EST DU SECTEUR PUBLIC, PRIVÉ, OU UNE ONG, ENREGISTREZ '96' ET ÉCRIVEZ LE NOM DE L'ENDROIT.	SECTEUR PUBLIC HÔPITAL DU GOUVERNEMENT 11 CENTRE DE SANTÉ DU GOUVERNEMENT 12 POSTE DE SANTE 13 CENTRE INDÉPENDANT DE TEST ET CONSEIL 14 CENTRE DE PF GOUV./CENTRE ADO .. 15 MATERNITE RURALE 16 STRAT. AVANCÉE/EQU. MOBILE 17 SERVICES MOBILES DE TEST ET CONSEIL 18 AUTRE SECTEUR PUBLIC 19 (PRÉCISEZ) SECTEUR MÉDICAL PRIVÉ HÔPITAL/CLINIQUE 21 CABINET/MÉDECI 22 CENTRE INDÉPENDANT DE TEST ET CONSEIL 23 PHARMACIE 24 SERVICES MOBILES DE TEST ET CONSEIL 25 DISPENSARE RELIG 26 AUTRE SECTEUR MÉDICAL PRIVÉ 27 (PRÉCISEZ) SECTEUR MÉDICAL ONG HÔPITAL ONG 31 CLINIQUE ONG 32 AUTRE SECTEUR MÉDICAL ONG 36 (PRÉCISEZ) AUTRE SOURCE MAISON 41 LIEU DE TRAVAIL 42 CENTRE DE DÉTENTION 43 AUTRE 96 (PRÉCISEZ)	
1017	Avez-vous eu les résultats du test ?	OUI 1 NON 2	
1018	VÉRIFIEZ 435 POUR DERNIÈRE NAISSANCE VIVANTE ('TYPE 1') : UN CODE <input type="checkbox"/> '21-46' ENCERCLÉ AUTRE <input type="checkbox"/>		→ 1021
1019	Entre le moment où vous êtes arrivée pour accoucher mais avant la naissance du bébé, avez-vous fait un test du VIH ?	OUI 1 NON 2	→ 1021
1020	Avez-vous eu les résultats du test ?	OUI 1 NON 2	→ 1022
1021	VÉRIFIEZ 1015 : OUI <input type="checkbox"/> NON OU PAS POSÉE <input type="checkbox"/>		→ 1024
1022	Avez-vous été testée pour le VIH depuis que vous avez fait ce test durant votre grossesse ?	OUI 1 NON 2	→ 1025

SECTION 10. VIH/SIDA

N°	QUESTIONS ET FILTRES	CODES	ALLEZ À
1023	De quel mois et de quelle année date votre test du VIH le plus récent ?	MOIS <input type="text"/> <input type="text"/> NE CONNAÎT PAS LE MOIS 98 ANNÉE <input type="text"/> <input type="text"/> <input type="text"/> <input type="text"/> NE CONNAÎT PAS L'ANNÉE 9998	→ 1028 → 1032
1024	Avez-vous déjà fait un test du VIH ?	OUI 1 NON 2	→ 1032
1025	De quel mois et de quelle année date votre test du VIH le plus récent ?	MOIS <input type="text"/> <input type="text"/> NE CONNAÎT PAS LE MOIS 98 ANNÉE <input type="text"/> <input type="text"/> <input type="text"/> <input type="text"/> NE CONNAÎT PAS L'ANNÉE 9998	
1026	Où le test a-t-il été fait ? INSISTEZ POUR DÉTERMINER LE TYPE D'ENDROIT. SI VOUS NE POUVEZ DÉTERMINER SI L'ENDROIT EST DU SECTEUR PUBLIC, PRIVÉ, OU UNE ONG, ENREGISTREZ '96' ET ÉCRIVEZ LE NOM DE L'ENDROIT.	SECTEUR PUBLIC HÔPITAL DU GOUVERNEMENT 11 CENTRE DE SANTÉ DU GOUVERNEMENT 12 POSTE DE SANTE 13 CENTRE INDÉPENDANT DE TEST ET CONSEIL 14 CENTRE DE PF GOUV./CENTRE ADO .. 15 MATERNITE RURALE 16 STRAT. AVANCÉE/EQU. MOBILE 17 SERVICES MOBILES DE TEST ET CONSEIL 18 AUTRE SECTEUR PUBLIC 19 _____ (PRÉCISEZ) SECTEUR MÉDICAL PRIVÉ HÔPITAL/CLINIQUE 21 MÉDECIN/CABINET PRIVÉ 22 CENTRE INDÉPENDANT DE TEST ET CONSEIL 23 PHARMACIE 24 SERVICES MOBILES DE TEST ET CONSEIL 25 DISPENSAIRE RELIG 26 AUTRE MEDICAL PRIVÉ 27 _____ (PRÉCISEZ) SECTEUR MÉDICAL ONG HÔPITAL ONG 31 CLINIQUE ONG 32 AUTRE SECTEUR MÉDICAL ONG 36 _____ (PRÉCISEZ) AUTRE SOURCE MAISON 41 LIEU DE TRAVAIL 42 CENTRE DE DÉTENTION 43 AUTRE 96 _____ (PRÉCISEZ)	
1027	Avez-vous eu les résultats du test ?	OUI 1 NON 2	→ 1031

SECTION 10. VIH/SIDA

N°	QUESTIONS ET FILTRES	CODES	ALLEZ À
1028	Quel était le résultat du test ?	POSITIF 1 NEGATIF 2 INDÉTERMINÉ 3 A REFUSÉ DE RÉPONDRE 4 N'A PAS REÇU LE RÉSULTAT DU TEST 5	→ 1031
1029	En quel mois et en quelle année avez-vous reçu votre premier résultat positif au test du VIH ?	MOIS <input type="text"/> <input type="text"/> NE CONNAÎT PAS LE MOIS 98 ANNÉE <input type="text"/> <input type="text"/> <input type="text"/> <input type="text"/> NE CONNAÎT PAS L'ANNÉE 9998 MÊME DATE QUE LE DERNIER TEST DU VIH 95	
1030	Est-ce que vous prenez actuellement des TAR qui sont des médicaments antirétroviraux ? Par actuellement, je veux dire que vous avez peut-être oublié certaines doses mais vous êtes toujours en train de prendre des TAR.	OUI 1 NON 2 NE SAIT PAS 8	
1031	Combien de fois, dans votre vie, avez-vous fait un test du VIH ? DANS LE CAS D'UNE RÉPONSE NON NUMÉRIQUE, INSISTEZ POUR OBTENIR UNE ESTIMATION; SI LE NOMBRE DE TESTS EST DE 95 OU PLUS, ENREGISTREZ '95'.	NOMBRE DE TESTS DU VIH <input type="text"/> <input type="text"/>	
1032	Avez-vous entendu parler de tests que les gens peuvent utiliser pour se tester eux-mêmes pour le VIH ?	OUI 1 NON 2	→ 1034
1033	Vous êtes-vous testée vous-même en utilisant un kit de test ?	OUI 1 NON 2	→ 1034
1033A	Quel était le résultat du test à partir du kit?	POSITIF 1 NEGATIF 2 INDÉTERMINÉ 3 A REFUSÉ DE RÉPONDRE 4	
1034	Est-ce que vous achèteriez des légumes frais à un marchand ou à un vendeur si vous saviez que cette personne a le VIH ?	OUI 1 NON 2 NE SAIT PAS/PAS SÛRE/ÇA DÉPEND 8	
1035	Pensez-vous que des enfants vivant avec le VIH devraient être autorisés à aller à l'école avec des enfants qui n'ont pas le VIH ?	OUI 1 NON 2 NE SAIT PAS/PAS SÛRE/ÇA DÉPEND 8	
1036	VÉRIFIEZ 1028 : CODE '1' ENCERCLÉ <input type="checkbox"/> AUTRE <input type="checkbox"/>		→ 1040
1037	Maintenant, je voudrais vous poser des questions sur votre vie en tant que personne vivant avec le VIH. Avez-vous révélé à quelqu'un d'autre que moi que vous avez le VIH ?	OUI 1 NON 2	
1038	Êtes-vous d'accord ou non avec la déclaration suivante : J'ai eu honte parce que j'ai le VIH.	D'ACCORD 1 PAS D'ACCORD 2	

SECTION 10. VIH/SIDA

N°	QUESTIONS ET FILTRES	CODES	ALLEZ À																																																		
1039	Dites-moi, s'il vous plaît, si au cours des 12 derniers mois, il vous est arrivé les choses suivantes ou si vous pensez qu'elles vous sont arrivées parce que vous avez le VIH :	<table style="width: 100%; border-collapse: collapse;"> <thead> <tr> <th style="width: 80%;"></th> <th style="width: 10%; text-align: center;">OUI</th> <th style="width: 10%; text-align: center;">NON</th> </tr> </thead> <tbody> <tr> <td>a) Les gens ont mal parlé de moi parce que j'ai le VIH.</td> <td style="text-align: center;">1</td> <td style="text-align: center;">2</td> </tr> <tr> <td>b) Quelqu'un a révélé que j'avais le VIH sans ma permission.</td> <td style="text-align: center;">1</td> <td style="text-align: center;">2</td> </tr> <tr> <td>c) J'ai été insultée, harcelée ou menacée parce que j'ai le VIH.</td> <td style="text-align: center;">1</td> <td style="text-align: center;">2</td> </tr> <tr> <td>d) Le personnel de santé a mal parlé de moi parce que j'ai le VIH.</td> <td style="text-align: center;">1</td> <td style="text-align: center;">2</td> </tr> <tr> <td>e) Le personnel de santé a crié sur moi, m'a grondée, m'a traitée de tous les noms ou m'a agressée verbalement d'une autre manière parce que j'ai le VIH.</td> <td style="text-align: center;">1</td> <td style="text-align: center;">2</td> </tr> </tbody> </table>		OUI	NON	a) Les gens ont mal parlé de moi parce que j'ai le VIH.	1	2	b) Quelqu'un a révélé que j'avais le VIH sans ma permission.	1	2	c) J'ai été insultée, harcelée ou menacée parce que j'ai le VIH.	1	2	d) Le personnel de santé a mal parlé de moi parce que j'ai le VIH.	1	2	e) Le personnel de santé a crié sur moi, m'a grondée, m'a traitée de tous les noms ou m'a agressée verbalement d'une autre manière parce que j'ai le VIH.	1	2																																	
	OUI	NON																																																			
a) Les gens ont mal parlé de moi parce que j'ai le VIH.	1	2																																																			
b) Quelqu'un a révélé que j'avais le VIH sans ma permission.	1	2																																																			
c) J'ai été insultée, harcelée ou menacée parce que j'ai le VIH.	1	2																																																			
d) Le personnel de santé a mal parlé de moi parce que j'ai le VIH.	1	2																																																			
e) Le personnel de santé a crié sur moi, m'a grondée, m'a traitée de tous les noms ou m'a agressée verbalement d'une autre manière parce que j'ai le VIH.	1	2																																																			
1039A	VÉRIFIEZ 1039 (CATÉGORIES 'd' et 'e') : <div style="display: flex; justify-content: space-around; align-items: center;"> AU MOINS UN 'OUI' <input type="checkbox"/> PAS UN SEUL 'OUI' <input type="checkbox"/> </div>		1040																																																		
1039B	Suite à cette stigmatisation/discrimination dont vous avez été victime au cours des 12 derniers mois, est-ce qu'il vous est arrivé d'éviter de vous rendre dans une structure de santé alors que vous en aviez besoin ?	<table style="width: 100%; border-collapse: collapse;"> <tbody> <tr> <td>OUI</td> <td style="text-align: center;">1</td> </tr> <tr> <td>NON</td> <td style="text-align: center;">2</td> </tr> </tbody> </table>	OUI	1	NON	2	1040																																														
OUI	1																																																				
NON	2																																																				
1039C	Il s'agit de quelle structure ?	<p>SECTEUR MEDICAL PUBLIC</p> <table style="width: 100%; border-collapse: collapse;"> <tbody> <tr><td>HÔPITAL DU GOUVERNEMENT</td><td style="text-align: right;">11</td></tr> <tr><td>CENTRE DE SANTÉ DU GOUVERNEMENT</td><td style="text-align: right;">12</td></tr> <tr><td>POSTE DE SANTE</td><td style="text-align: right;">13</td></tr> <tr><td>CENTRE INDÉPENDANT DE TEST ET CONSEIL</td><td style="text-align: right;">14</td></tr> <tr><td>CENTRE DE PF GOUV./CENTRE ADO</td><td style="text-align: right;">15</td></tr> <tr><td>MATERNITE RURALE</td><td style="text-align: right;">16</td></tr> <tr><td>STRAT. AVANCÉE/EQU. MOBILE</td><td style="text-align: right;">17</td></tr> <tr><td>SERVICES MOBILES DE TEST ET CONSEIL</td><td style="text-align: right;">18</td></tr> <tr><td colspan="2">AUTRE SECTEUR PUBLIC</td></tr> <tr><td style="text-align: center;">_____</td><td style="text-align: right;">19</td></tr> <tr><td colspan="2" style="text-align: center;">(PRÉCISEZ)</td></tr> </tbody> </table> <p>SECTEUR MÉDICAL PRIVÉ</p> <table style="width: 100%; border-collapse: collapse;"> <tbody> <tr><td>HÔPITAL/CLINIQUE</td><td style="text-align: right;">21</td></tr> <tr><td>MÉDECIN/CABINET PRIVÉ</td><td style="text-align: right;">22</td></tr> <tr><td>CENTRE INDÉPENDANT DE TEST ET CONSEIL</td><td style="text-align: right;">23</td></tr> <tr><td>PHARMACIE</td><td style="text-align: right;">24</td></tr> <tr><td>SERVICES MOBILES DE TEST ET CONSEIL</td><td style="text-align: right;">25</td></tr> <tr><td>DISPENSARE RELIG</td><td style="text-align: right;">26</td></tr> <tr><td colspan="2">AUTRE SECTEUR MÉDICAL PRIVÉ</td></tr> <tr><td style="text-align: center;">_____</td><td style="text-align: right;">27</td></tr> <tr><td colspan="2" style="text-align: center;">(PRÉCISEZ)</td></tr> </tbody> </table> <p>SECTEUR MÉDICAL ONG</p> <table style="width: 100%; border-collapse: collapse;"> <tbody> <tr><td>HÔPITAL ONG</td><td style="text-align: right;">31</td></tr> <tr><td>CLINIQUE ONG</td><td style="text-align: right;">32</td></tr> <tr><td colspan="2">AUTRE SECTEUR MÉDICAL ONG</td></tr> <tr><td style="text-align: center;">_____</td><td style="text-align: right;">36</td></tr> <tr><td colspan="2" style="text-align: center;">(PRÉCISEZ)</td></tr> </tbody> </table>	HÔPITAL DU GOUVERNEMENT	11	CENTRE DE SANTÉ DU GOUVERNEMENT	12	POSTE DE SANTE	13	CENTRE INDÉPENDANT DE TEST ET CONSEIL	14	CENTRE DE PF GOUV./CENTRE ADO	15	MATERNITE RURALE	16	STRAT. AVANCÉE/EQU. MOBILE	17	SERVICES MOBILES DE TEST ET CONSEIL	18	AUTRE SECTEUR PUBLIC		_____	19	(PRÉCISEZ)		HÔPITAL/CLINIQUE	21	MÉDECIN/CABINET PRIVÉ	22	CENTRE INDÉPENDANT DE TEST ET CONSEIL	23	PHARMACIE	24	SERVICES MOBILES DE TEST ET CONSEIL	25	DISPENSARE RELIG	26	AUTRE SECTEUR MÉDICAL PRIVÉ		_____	27	(PRÉCISEZ)		HÔPITAL ONG	31	CLINIQUE ONG	32	AUTRE SECTEUR MÉDICAL ONG		_____	36	(PRÉCISEZ)		
HÔPITAL DU GOUVERNEMENT	11																																																				
CENTRE DE SANTÉ DU GOUVERNEMENT	12																																																				
POSTE DE SANTE	13																																																				
CENTRE INDÉPENDANT DE TEST ET CONSEIL	14																																																				
CENTRE DE PF GOUV./CENTRE ADO	15																																																				
MATERNITE RURALE	16																																																				
STRAT. AVANCÉE/EQU. MOBILE	17																																																				
SERVICES MOBILES DE TEST ET CONSEIL	18																																																				
AUTRE SECTEUR PUBLIC																																																					
_____	19																																																				
(PRÉCISEZ)																																																					
HÔPITAL/CLINIQUE	21																																																				
MÉDECIN/CABINET PRIVÉ	22																																																				
CENTRE INDÉPENDANT DE TEST ET CONSEIL	23																																																				
PHARMACIE	24																																																				
SERVICES MOBILES DE TEST ET CONSEIL	25																																																				
DISPENSARE RELIG	26																																																				
AUTRE SECTEUR MÉDICAL PRIVÉ																																																					
_____	27																																																				
(PRÉCISEZ)																																																					
HÔPITAL ONG	31																																																				
CLINIQUE ONG	32																																																				
AUTRE SECTEUR MÉDICAL ONG																																																					
_____	36																																																				
(PRÉCISEZ)																																																					

SECTION 10. VIH/SIDA

N°	QUESTIONS ET FILTRES	CODES	ALLEZ À
1040	<p>VÉRIFIEZ 1001 :</p> <p>A ENTENDU PARLER DU VIH <input type="checkbox"/> OU DU SIDA <input type="checkbox"/></p> <p>a) À part le VIH, avez-vous entendu parler d'autres infections qui peuvent se transmettre par contact sexuel ?</p> <p>PAS ENTENDU PARLER DU VIH <input type="checkbox"/> OU DU SIDA <input type="checkbox"/></p> <p>b) Avez-vous entendu parler d'infections qui peuvent se transmettre par contact sexuel ?</p>	<p>OUI 1</p> <p>NON 2</p>	
1041	<p>VÉRIFIEZ 722 :</p> <p>A EU DES RAPPORTS SEXUELS <input type="checkbox"/></p> <p>N'A JAMAIS EU DE RAPPORTS SEXUELS <input type="checkbox"/></p>		→ 1046
1042	<p>VÉRIFIEZ 1040 : A ENTENDU PARLER D'AUTRES MALADIES SEXUELLEMENT TRANSMISSIBLES ?</p> <p>OUI <input type="checkbox"/></p> <p>NON <input type="checkbox"/></p>		→ 1044
1043	<p>J'aimerais maintenant vous poser quelques questions sur votre santé au cours des 12 derniers mois. Durant les 12 derniers mois, avez-vous eu une maladie que vous avez contractée par contact sexuel ?</p>	<p>OUI 1</p> <p>NON 2</p> <p>NE SAIT PAS 8</p>	
1044	<p>Il arrive parfois que les femmes aient des pertes vaginales, anormales et malodorantes. Au cours des 12 derniers mois, avez-vous eu des pertes vaginales anormales et malodorantes ?</p>	<p>OUI 1</p> <p>NON 2</p> <p>NE SAIT PAS 8</p>	
1045	<p>Il arrive parfois que les femmes aient une plaie ou un ulcère génital. Au cours des 12 derniers mois, avez-vous eu une plaie ou un ulcère génital ?</p>	<p>OUI 1</p> <p>NON 2</p> <p>NE SAIT PAS 8</p>	
1045A	<p>VÉRIFIEZ 1043, 1044, ET 1045:</p> <p>A EU UNE INFECTION (UN 'OUI') <input type="checkbox"/></p> <p>N'A PAS EU D'INFECTION OU NE SAIT PAS <input type="checkbox"/></p>		→ 1046
1045B	<p>La dernière fois que vous avez eu (PROBLEME DÉCLARÉ À 1043/1044/1045), avez-vous recherché des conseils ou un traitement ?</p>	<p>OUI 1</p> <p>NON 2</p>	→ 1046

SECTION 10. VIH/SIDA

N°	QUESTIONS ET FILTRES	CODES	ALLEZ À
1045C	<p>Où êtes-vous allée ?</p> <p>Pas d'autre endroit ?</p> <p>INSISTEZ POUR DÉTERMINER LE TYPE D'ENDROIT.</p> <p>SI VOUS NE POUVEZ DÉTERMINER SI L'ENDROIT EST DU SECTEUR PUBLIC OU PRIVÉ, INSCRIVEZ LE NOM DE L'ENDROIT.</p> <p>_____</p> <p>(NOM DE L'ENDROIT)</p>	<p>SECTEUR PUBLIC</p> <p>HÔPITAL DU GOUVERNEMENT A</p> <p>CENTRE DE SANTÉ DU GOUVERNEMENT B</p> <p>POSTE DE SANTÉ C</p> <p>CENTRE INDÉPENDANT DE TEST</p> <p>ET CONSEIL D</p> <p>CENTRE DE PF GOUVERNEMENT/CEN E</p> <p>MATERNITE RURALE F</p> <p>STRAT. AVANCÉE/EQU. MOBILE G</p> <p>CASE DE SANTE H</p> <p>AUTRE PUBLIC I</p> <p>_____</p> <p>(PRÉCISEZ)</p> <p>SECTEUR MÉDICAL PRIVÉ</p> <p>HÔPITAL/CLINIQUE J</p> <p>CABINET/MEDECIN PRIVE K</p> <p>CENTRE INDÉPENDANT DE TEST</p> <p>ET CONSEIL L</p> <p>PHARMACIE M</p> <p>DISPENSARE RELIG N</p> <p>AUTRE MEDICAL PRIVÉ O</p> <p>_____</p> <p>(PRÉCISEZ)</p> <p>SECTEUR MÉDICAL ONG</p> <p>HÔPITAL ONG P</p> <p>CLINIQUE ONG Q</p> <p>AUTRE SECTEUR MÉDICAL ONG</p> <p>_____ R</p> <p>(PRÉCISEZ)</p> <p>AUTRE SOURCE</p> <p>BOUTIQUE/MARCHE S</p> <p>INSTITUTION RELIGIEUSE T</p> <p>PARENTS/AMIS U</p> <p>MARCHANT AMBULANTS V</p> <p>AUTRE X</p> <p>_____</p> <p>(PRÉCISEZ)</p>	
1045D	La dernière fois que vous avez eu (PROBLEME DÉCLARÉ À 1043/1044/1045), Avez-vous utilisé un préservatif avec votre partenaire lors de votre dernier rapport sexuel?	<p>OUI 1</p> <p>NON 2</p> <p>NE SAIT PAS 8</p>	
1046	Si une femme sait que son mari est atteint d'une maladie qu'elle peut contracter au cours de rapports sexuels, pensez-vous qu'il est justifié qu'elle demande qu'un condom soit utilisé quand ils ont des rapports sexuels ?	<p>OUI 1</p> <p>NON 2</p> <p>NE SAIT PAS 8</p>	
1047	Est-ce que vous pensez qu'il est justifié qu'une femme refuse d'avoir des rapports sexuels avec son mari quand elle sait qu'il a des relations sexuelles avec d'autres femmes ?	<p>OUI 1</p> <p>NON 2</p> <p>NE SAIT PAS 8</p>	
1048	<p>VÉRIFIEZ 701 :</p> <p>ACTUELLEMENT MARIÉE/ <input type="checkbox"/> VIT AVEC UN HOMME</p> <p>PAS EN UNION <input type="checkbox"/> → 1101</p>		
1049	Pouvez-vous refuser d'avoir des rapports sexuels avec votre (mari/partenaire) quand vous ne souhaitez pas en avoir ?	<p>OUI 1</p> <p>NON 2</p> <p>ÇA DÉPEND/PAS SÛRE 8</p>	
1050	Pourriez-vous demander à votre (mari/partenaire) d'utiliser un condom si vous vouliez qu'il en utilise un ?	<p>OUI 1</p> <p>NON 2</p> <p>ÇA DÉPEND/PAS SÛRE 8</p>	

SECTION 11. AUTRES PROBLÈMES DE SANTÉ

N°	QUESTIONS ET FILTRES	CODES	ALLEZ À
1101	Combien de minutes faut-il pour aller de votre maison à l'établissement de santé le plus proche, qui peut être un hôpital, une clinique, un cabinet médical ou un poste de santé ?	MINUTES <input type="text"/> <input type="text"/> <input type="text"/>	
1102	Comment est-ce que vous allez dans cet établissement de santé depuis votre maison ? SI PLUS D'UN MOYEN DE DÉPLACEMENT EST MENTIONNÉ, ENCERCLÉ LE PREMIER DE LA LISTE.	MOTORIZÉ VOITURE/CAMION 01 BUS PUBLIC 02 MOTOCYLETTE/SCOOTER 03 BATEAU À MOTEUR 04 NON MOTORIZÉ CHARRETTE TIRÉE PAR UN ANIMAL 05 BICYCLETTE 06 BATEAU SANS MOTEUR 07 EN MARCHANT 08 AUTRE 96 (PRÉCISEZ)	
1103	Est-ce qu'un médecin ou un autre prestataire de santé a examiné vos seins pour le cancer du sein ?	OUI 1 NON 2 NE SAIT PAS 8	
1104	Je vais maintenant vous poser des questions sur des tests qu'un prestataire de santé peut faire pour le cancer du col utérin qui est le cancer dans le col de l'utérus. Le cervix ou col de l'utérus relie l'utérus au vagin. Pour faire un dépistage du cancer du col de l'utérus, on demande à la femme de s'allonger sur le dos avec les jambes relevées. Le prestataire de santé utilise ensuite une petite brosse ou une petite tige pour prélever un échantillon de cellules à l'intérieur du col de l'utérus. Le prélèvement est envoyé dans un laboratoire pour être testé. Le test est appelé frottis vaginal ou test du VPH. Il existe une autre méthode appelée IVA ou Inspection Visuelle à l'Acide Acétique. Au cours de ce test, le prestataire de santé applique du vinaigre sur le col de l'utérus pour voir s'il se produit une réaction.		
1105	Est-ce que vous avez déjà été testée par un médecin ou un autre prestataire de santé pour le cancer du col de l'utérus ?	OUI 1 NON 2 NE SAIT PAS 8	
1106	Je voudrais maintenant vous poser des questions sur la consommation de tabac, que ce soit en le fumant ou en l'utilisant d'une autre manière. Est-ce que vous fumez actuellement des cigarettes chaque jour, certains jours ou pas du tout ?	CHAQUE JOUR 1 CERTAINS JOURS 2 PAS DU TOUT 3	→ 1108
1107	En moyenne, combien de cigarettes fumez-vous actuellement par jour ?	NOMBRE DE CIGARETTES <input type="text"/> <input type="text"/>	
1108	Actuellement, est-ce que vous fumez ou utilisez un autre type de tabac chaque jour, certains jours ou pas du tout ?	CHAQUE JOUR 1 CERTAINS JOURS 2 PAS DU TOUT 3	→ 1110
1109	Actuellement, quel autre type de tabac fumez-vous ou utilisez-vous ? ENREGISTREZ TOUT CE QUI EST MENTIONNÉ.	CIGARETTES ROULÉES A PIPES BOURRÉES DE TABAC B CIGARES, CHEROOTS, OU CIGARILL C PIPE À EAU D TABAC À PRISER, PAR LA BOUCHE E TABAC À PRISER, PAR LE NEZ F TABAC À MÂCHER G AUTRE X (PRÉCISEZ)	
1110	Je voudrais maintenant vous poser des questions sur la consommation d'alcool. Est-ce que vous avez déjà bu de l'alcool, comme de la bière, du vin, des liqueurs ou de la boisson locale fermentée (comme le baangui ou boisson fabriquée à base de céréales locales) ?	OUI 1 NON 2	→ 1113

SECTION 11. AUTRES PROBLÈMES DE SANTÉ

N°	QUESTIONS ET FILTRES	CODES	ALLEZ À															
1111	<p>Au cours du dernier mois, quel est le nombre de jours pendant lesquels vous avez bu une boisson alcoolisée ?</p> <p>DANS LE CAS D'UNE RÉPONSE NON NUMÉRIQUE, INSISTEZ POUR OBTENIR UNE ESTIMATION. SI L'ENQUÊTÉE RÉPOND 'CHAQUE JOUR' OU 'PRESQUE CHAQUE JOUR,' ENCERCLEZ LE CODE '95'.</p>	<p>N'A PAS BU D'ALCOOL 00</p> <p>NOMBRE DE JOURS <input type="text"/> <input type="text"/></p> <p>CHAQUE JOUR/ PRESQUE CHAQUE JOUR 95</p>	→ 1113															
1112	<p>Nous considérons qu'une canette ou une bouteille de bière, un verre de vin, ou un verre de liqueur est un verre d'alcool. Au cours du dernier mois, les jours où vous avez bu de l'alcool, combien de verres buviez-vous habituellement par jour?</p> <p>MONTREZ LES PHOTOS DE VERRES STANDARD DES BOISSONS ALCOOLISÉES</p>	<p>MOINS D'UN VERRE STANDARD 00</p> <p>NOMBRE DE VERRES <input type="text"/> <input type="text"/></p>																
1113	<p>Différentes raisons peuvent empêcher les femmes d'obtenir un avis médical ou de se faire soigner. Quand vous êtes malade et que vous voulez un avis médical ou un traitement, est-ce que chacune des raisons suivantes constitue, pour vous, un problème important ou bien ce n'est pas un problème</p> <p>a) Obtenir la permission d'aller voir un médecin ? b) Obtenir l'argent nécessaire pour le conseil ou le traitement ? c) La distance pour atteindre l'établissement de santé ? d) Ne pas vouloir y aller seule ?</p>	<table border="0"> <thead> <tr> <th></th> <th>PROBLÈME IMPORTANT</th> <th>PAS UN PROBLÈME IMPORTANT</th> </tr> </thead> <tbody> <tr> <td>a) PERMISSION</td> <td>1</td> <td>2</td> </tr> <tr> <td>b) OBTENIR L'ARGENT ..</td> <td>1</td> <td>2</td> </tr> <tr> <td>c) DISTANCE</td> <td>1</td> <td>2</td> </tr> <tr> <td>d) ALLER SEULE</td> <td>1</td> <td>2</td> </tr> </tbody> </table>		PROBLÈME IMPORTANT	PAS UN PROBLÈME IMPORTANT	a) PERMISSION	1	2	b) OBTENIR L'ARGENT ..	1	2	c) DISTANCE	1	2	d) ALLER SEULE	1	2	
	PROBLÈME IMPORTANT	PAS UN PROBLÈME IMPORTANT																
a) PERMISSION	1	2																
b) OBTENIR L'ARGENT ..	1	2																
c) DISTANCE	1	2																
d) ALLER SEULE	1	2																
1114	<p>Êtes-vous couverte par une assurance médicale ?</p>	<p>OUI 1 NON 2</p>	→ 1116															
1115	<p>Par quel type d'assurance médicale êtes-vous couverte ?</p> <p>ENREGISTREZ TOUT CE QUI EST MENTIONNÉ.</p>	<p>MUTUELLE DE SANTÉ/ ASSURANCE SANTÉ COMMUNAUTAIRE A ASSURANCE SANTÉ PAR L'EMPLOYEUR B SÉCURITÉ SOCIALE C AUTRE ASSURANCE PRIVÉE COMMERCIALE D AUTRE _____ X (PRÉCISEZ)</p>																

SECTION 12A : MORTALITÉ ADULTE ET MORTALITÉ MATERNELLE

No	QUESTIONS ET FILTRES	CODES	ALLEZ À																																												
1201A	<p>Je voudrais maintenant vous poser des questions sur vos frères et soeurs, c'est-à-dire sur tous les enfants nés de votre mère biologique, y compris ceux qui vivent avec vous, ceux qui vivent ailleurs et ceux qui sont décédés. Nous avons appris au cours des enquêtes précédentes qu'il peut être difficile d'établir une liste complète de tous les enfants nés de votre mère biologique. Nous travaillerons ensemble pour établir la liste la plus complète et pour vous aider à vous souvenir de tous vos frères et soeurs. Pouvez-vous maintenant me donner les noms de tous vos frères et soeurs nés de votre mère biologique ?</p> <p>NE REMPLISSEZ PAS ENCORE L'ORDRE DES FRÈRES ET SOEURS.</p> <table style="width: 100%; border-collapse: collapse;"> <thead> <tr> <th style="width: 25%;">NOM</th> <th style="width: 15%;">NUMÉRO D'ORDRE</th> <th style="width: 25%;">NOM</th> <th style="width: 35%;">NUMÉRO D'ORDRE</th> </tr> </thead> <tbody> <tr> <td>a _____</td> <td><input style="width: 20px; height: 20px; border: 1px solid black;" type="text"/> <input style="width: 20px; height: 20px; border: 1px solid black;" type="text"/></td> <td>k _____</td> <td><input style="width: 20px; height: 20px; border: 1px solid black;" type="text"/> <input style="width: 20px; height: 20px; border: 1px solid black;" type="text"/></td> </tr> <tr> <td>b _____</td> <td><input style="width: 20px; height: 20px; border: 1px solid black;" type="text"/> <input style="width: 20px; height: 20px; border: 1px solid black;" type="text"/></td> <td>l _____</td> <td><input style="width: 20px; height: 20px; border: 1px solid black;" type="text"/> <input style="width: 20px; height: 20px; border: 1px solid black;" type="text"/></td> </tr> <tr> <td>c _____</td> <td><input style="width: 20px; height: 20px; border: 1px solid black;" type="text"/> <input style="width: 20px; height: 20px; border: 1px solid black;" type="text"/></td> <td>m _____</td> <td><input style="width: 20px; height: 20px; border: 1px solid black;" type="text"/> <input style="width: 20px; height: 20px; border: 1px solid black;" type="text"/></td> </tr> <tr> <td>d _____</td> <td><input style="width: 20px; height: 20px; border: 1px solid black;" type="text"/> <input style="width: 20px; height: 20px; border: 1px solid black;" type="text"/></td> <td>n _____</td> <td><input style="width: 20px; height: 20px; border: 1px solid black;" type="text"/> <input style="width: 20px; height: 20px; border: 1px solid black;" type="text"/></td> </tr> <tr> <td>e _____</td> <td><input style="width: 20px; height: 20px; border: 1px solid black;" type="text"/> <input style="width: 20px; height: 20px; border: 1px solid black;" type="text"/></td> <td>o _____</td> <td><input style="width: 20px; height: 20px; border: 1px solid black;" type="text"/> <input style="width: 20px; height: 20px; border: 1px solid black;" type="text"/></td> </tr> <tr> <td>f _____</td> <td><input style="width: 20px; height: 20px; border: 1px solid black;" type="text"/> <input style="width: 20px; height: 20px; border: 1px solid black;" type="text"/></td> <td>p _____</td> <td><input style="width: 20px; height: 20px; border: 1px solid black;" type="text"/> <input style="width: 20px; height: 20px; border: 1px solid black;" type="text"/></td> </tr> <tr> <td>g _____</td> <td><input style="width: 20px; height: 20px; border: 1px solid black;" type="text"/> <input style="width: 20px; height: 20px; border: 1px solid black;" type="text"/></td> <td>q _____</td> <td><input style="width: 20px; height: 20px; border: 1px solid black;" type="text"/> <input style="width: 20px; height: 20px; border: 1px solid black;" type="text"/></td> </tr> <tr> <td>h _____</td> <td><input style="width: 20px; height: 20px; border: 1px solid black;" type="text"/> <input style="width: 20px; height: 20px; border: 1px solid black;" type="text"/></td> <td>r _____</td> <td><input style="width: 20px; height: 20px; border: 1px solid black;" type="text"/> <input style="width: 20px; height: 20px; border: 1px solid black;" type="text"/></td> </tr> <tr> <td>i _____</td> <td><input style="width: 20px; height: 20px; border: 1px solid black;" type="text"/> <input style="width: 20px; height: 20px; border: 1px solid black;" type="text"/></td> <td>s _____</td> <td><input style="width: 20px; height: 20px; border: 1px solid black;" type="text"/> <input style="width: 20px; height: 20px; border: 1px solid black;" type="text"/></td> </tr> <tr> <td>j _____</td> <td><input style="width: 20px; height: 20px; border: 1px solid black;" type="text"/> <input style="width: 20px; height: 20px; border: 1px solid black;" type="text"/></td> <td>t _____</td> <td><input style="width: 20px; height: 20px; border: 1px solid black;" type="text"/> <input style="width: 20px; height: 20px; border: 1px solid black;" type="text"/></td> </tr> </tbody> </table>	NOM	NUMÉRO D'ORDRE	NOM	NUMÉRO D'ORDRE	a _____	<input style="width: 20px; height: 20px; border: 1px solid black;" type="text"/> <input style="width: 20px; height: 20px; border: 1px solid black;" type="text"/>	k _____	<input style="width: 20px; height: 20px; border: 1px solid black;" type="text"/> <input style="width: 20px; height: 20px; border: 1px solid black;" type="text"/>	b _____	<input style="width: 20px; height: 20px; border: 1px solid black;" type="text"/> <input style="width: 20px; height: 20px; border: 1px solid black;" type="text"/>	l _____	<input style="width: 20px; height: 20px; border: 1px solid black;" type="text"/> <input style="width: 20px; height: 20px; border: 1px solid black;" type="text"/>	c _____	<input style="width: 20px; height: 20px; border: 1px solid black;" type="text"/> <input style="width: 20px; height: 20px; border: 1px solid black;" type="text"/>	m _____	<input style="width: 20px; height: 20px; border: 1px solid black;" type="text"/> <input style="width: 20px; height: 20px; border: 1px solid black;" type="text"/>	d _____	<input style="width: 20px; height: 20px; border: 1px solid black;" type="text"/> <input style="width: 20px; height: 20px; border: 1px solid black;" type="text"/>	n _____	<input style="width: 20px; height: 20px; border: 1px solid black;" type="text"/> <input style="width: 20px; height: 20px; border: 1px solid black;" type="text"/>	e _____	<input style="width: 20px; height: 20px; border: 1px solid black;" type="text"/> <input style="width: 20px; height: 20px; border: 1px solid black;" type="text"/>	o _____	<input style="width: 20px; height: 20px; border: 1px solid black;" type="text"/> <input style="width: 20px; height: 20px; border: 1px solid black;" type="text"/>	f _____	<input style="width: 20px; height: 20px; border: 1px solid black;" type="text"/> <input style="width: 20px; height: 20px; border: 1px solid black;" type="text"/>	p _____	<input style="width: 20px; height: 20px; border: 1px solid black;" type="text"/> <input style="width: 20px; height: 20px; border: 1px solid black;" type="text"/>	g _____	<input style="width: 20px; height: 20px; border: 1px solid black;" type="text"/> <input style="width: 20px; height: 20px; border: 1px solid black;" type="text"/>	q _____	<input style="width: 20px; height: 20px; border: 1px solid black;" type="text"/> <input style="width: 20px; height: 20px; border: 1px solid black;" type="text"/>	h _____	<input style="width: 20px; height: 20px; border: 1px solid black;" type="text"/> <input style="width: 20px; height: 20px; border: 1px solid black;" type="text"/>	r _____	<input style="width: 20px; height: 20px; border: 1px solid black;" type="text"/> <input style="width: 20px; height: 20px; border: 1px solid black;" type="text"/>	i _____	<input style="width: 20px; height: 20px; border: 1px solid black;" type="text"/> <input style="width: 20px; height: 20px; border: 1px solid black;" type="text"/>	s _____	<input style="width: 20px; height: 20px; border: 1px solid black;" type="text"/> <input style="width: 20px; height: 20px; border: 1px solid black;" type="text"/>	j _____	<input style="width: 20px; height: 20px; border: 1px solid black;" type="text"/> <input style="width: 20px; height: 20px; border: 1px solid black;" type="text"/>	t _____	<input style="width: 20px; height: 20px; border: 1px solid black;" type="text"/> <input style="width: 20px; height: 20px; border: 1px solid black;" type="text"/>		
NOM	NUMÉRO D'ORDRE	NOM	NUMÉRO D'ORDRE																																												
a _____	<input style="width: 20px; height: 20px; border: 1px solid black;" type="text"/> <input style="width: 20px; height: 20px; border: 1px solid black;" type="text"/>	k _____	<input style="width: 20px; height: 20px; border: 1px solid black;" type="text"/> <input style="width: 20px; height: 20px; border: 1px solid black;" type="text"/>																																												
b _____	<input style="width: 20px; height: 20px; border: 1px solid black;" type="text"/> <input style="width: 20px; height: 20px; border: 1px solid black;" type="text"/>	l _____	<input style="width: 20px; height: 20px; border: 1px solid black;" type="text"/> <input style="width: 20px; height: 20px; border: 1px solid black;" type="text"/>																																												
c _____	<input style="width: 20px; height: 20px; border: 1px solid black;" type="text"/> <input style="width: 20px; height: 20px; border: 1px solid black;" type="text"/>	m _____	<input style="width: 20px; height: 20px; border: 1px solid black;" type="text"/> <input style="width: 20px; height: 20px; border: 1px solid black;" type="text"/>																																												
d _____	<input style="width: 20px; height: 20px; border: 1px solid black;" type="text"/> <input style="width: 20px; height: 20px; border: 1px solid black;" type="text"/>	n _____	<input style="width: 20px; height: 20px; border: 1px solid black;" type="text"/> <input style="width: 20px; height: 20px; border: 1px solid black;" type="text"/>																																												
e _____	<input style="width: 20px; height: 20px; border: 1px solid black;" type="text"/> <input style="width: 20px; height: 20px; border: 1px solid black;" type="text"/>	o _____	<input style="width: 20px; height: 20px; border: 1px solid black;" type="text"/> <input style="width: 20px; height: 20px; border: 1px solid black;" type="text"/>																																												
f _____	<input style="width: 20px; height: 20px; border: 1px solid black;" type="text"/> <input style="width: 20px; height: 20px; border: 1px solid black;" type="text"/>	p _____	<input style="width: 20px; height: 20px; border: 1px solid black;" type="text"/> <input style="width: 20px; height: 20px; border: 1px solid black;" type="text"/>																																												
g _____	<input style="width: 20px; height: 20px; border: 1px solid black;" type="text"/> <input style="width: 20px; height: 20px; border: 1px solid black;" type="text"/>	q _____	<input style="width: 20px; height: 20px; border: 1px solid black;" type="text"/> <input style="width: 20px; height: 20px; border: 1px solid black;" type="text"/>																																												
h _____	<input style="width: 20px; height: 20px; border: 1px solid black;" type="text"/> <input style="width: 20px; height: 20px; border: 1px solid black;" type="text"/>	r _____	<input style="width: 20px; height: 20px; border: 1px solid black;" type="text"/> <input style="width: 20px; height: 20px; border: 1px solid black;" type="text"/>																																												
i _____	<input style="width: 20px; height: 20px; border: 1px solid black;" type="text"/> <input style="width: 20px; height: 20px; border: 1px solid black;" type="text"/>	s _____	<input style="width: 20px; height: 20px; border: 1px solid black;" type="text"/> <input style="width: 20px; height: 20px; border: 1px solid black;" type="text"/>																																												
j _____	<input style="width: 20px; height: 20px; border: 1px solid black;" type="text"/> <input style="width: 20px; height: 20px; border: 1px solid black;" type="text"/>	t _____	<input style="width: 20px; height: 20px; border: 1px solid black;" type="text"/> <input style="width: 20px; height: 20px; border: 1px solid black;" type="text"/>																																												
1202A	<p>VÉRIFIEZ 1201A:</p> <p>AU MOINS UN FRÈRE <input type="checkbox"/> OU UNE SOEUR LISTÉ</p> <p>AUCUN FRÈRE <input type="checkbox"/> OU SOEUR LISTÉ</p>		→ 1204A																																												
1203A	<p>LISEZ LEURS NOMS À L'ENQUÊTÉE ET APRÈS LE DERNIER, DEMANDEZ : Y a-t-il d'autres frères et soeurs de la même mère que vous n'avez pas cités ?</p> <p>NON <input type="checkbox"/> OUI <input type="checkbox"/></p> <p>INSCRIVEZ D'AUTRES FRÈRES ET SOEURS À 1201A.</p>																																														
1204A	<p>Il arrive que des personnes oublient de citer des enfants de leur mère biologique parce qu'ils ne vivent pas avec eux ou parce qu'ils ne se voient pas très souvent. Y a-t-il des frères ou soeurs qui ne vivent pas avec vous que vous n'avez pas cités ?</p> <p>NON <input type="checkbox"/> OUI <input type="checkbox"/></p> <p>INSCRIVEZ D'AUTRES FRÈRES ET SOEURS À 1201A.</p>																																														
1205A	<p>Il arrive parfois que des personnes oublient de citer des enfants de leur mère biologique parce qu'ils sont décédés. Avez-vous des frères et soeurs qui sont décédés que vous n'avez pas cités ?</p> <p>NON <input type="checkbox"/> OUI <input type="checkbox"/></p> <p>INSCRIVEZ D'AUTRES FRÈRES ET SOEURS À 1201A.</p>																																														
1206A	<p>Certaines personnes ont des frères ou soeurs de la même mère mais d'un père différent. Y a-t-il des frères ou soeurs nés de votre mère biologique mais qui ont un père biologique différent que vous n'avez pas cités ?</p> <p>NON <input type="checkbox"/> OUI <input type="checkbox"/></p> <p>INSCRIVEZ D'AUTRES FRÈRES ET SOEURS À 1201A.</p>																																														
1207A	<p>COMPTEZ LE NOMBRE DE FRÈRES OU DE SOEURS ENREGISTRÉS À 1201A.</p>	TOTAL DE FRÈRES ET SOEUR . . .	<input style="width: 20px; height: 20px; border: 1px solid black;" type="text"/> <input style="width: 20px; height: 20px; border: 1px solid black;" type="text"/>																																												

SECTION 12A : MORTALITÉ ADULTE ET MORTALITÉ MATERNELLE

No	QUESTIONS ET FILTRES	CODES	ALLEZ À
1208A	<p>VÉRIFIEZ 1207A:</p> <p>Juste pour être sûre que j'ai le bon résultat : Votre mère a eu au TOTAL _____ naissances, sans vous compter, durant sa vie. Est-ce correct ?</p> <p>OUI <input type="checkbox"/> NON <input type="checkbox"/></p>	<p>→ VÉRIFIEZ ET CORRIGEZ 1201A ET/OU 1207A.</p>	
1209A	<p>VÉRIFIEZ 1207A:</p> <p>AU MOINS UN FRÈRE <input type="checkbox"/> AUCUN FRÈRE <input type="checkbox"/> OU UNE SOEUR LISTÉ</p>	<p>→ SEC. SUIV.</p>	
1210A	<p>Dites-mois, s'il vous plait, quel est le frère ou la soeur qui est né le premier (la première) ? Et qui a été le suivant/la suivante ?</p> <p>ENREGISTREZ '01' POUR LE NUMÉRO D'ORDRE À MM01 POUR LE PREMIER FRÈRE OU SOEUR, '02' POUR LE SECOND ET AINSI DE SUITE JUSQU'À CE QUE VOUS AYEZ ENREGISTRÉ LE NUMÉRO D'ORDRE POUR TOUS LES FRÈRES ET SOEURS.</p>		
1211A	<p>Combien de naissances votre mère a-t-elle eues avant votre propre naissance ?</p>	<p>NOMBRE DE NAISSANCES PRÉCÉDENTES..... <input type="text"/> <input type="text"/></p>	

SECTION 12A : MORTALITÉ ADULTE ET MORTALITÉ MATERNELLE

1212A	LISTEZ LES FRÈRES ET SOEURS SELON LE NUMÉRO D'ORDRE À 1201A. POSEZ 1213A JUSQU'À 1224A POUR UN FRÈRE OU UNE SOEUR AVANT DE PASSER AU FRÈRE OU SOEUR SUIVANT. S'IL Y A PLUS DE 12 FRÈRES ET SOEURS, UTILISEZ UN QUESTIONNAIRE SUPPLÉMENTAIRE.						
1213A	NOM DU FRÈRE OU DE LA SOEUR.	(01)	(02)	(03)	(04)	(05)	(06)
1214A	(NOM) est-il de sexe masculin ou féminin ?	MASC. 1 FEM. 2	MASC. 1 FEM. 2	MASC. 1 FEM. 2	MASC. 1 FEM. 2	MASC. 1 FEM. 2	MASC. 1 FEM. 2
1215A	Est-ce que (NOM) est toujours en vie ?	OUI 1 NON 2 ALLEZ À 1217A ← NSP 8 ALLEZ À (02) ←	OUI 1 NON 2 ALLEZ À 1217A ← NSP 8 ALLEZ À (03) ←	OUI 1 NON 2 ALLEZ À 1217A ← NSP 8 ALLEZ À (04) ←	OUI 1 NON 2 ALLEZ À 1217A ← NSP 8 ALLEZ À (05) ←	OUI 1 NON 2 ALLEZ À 1217A ← NSP 8 ALLEZ À (06) ←	OUI 1 NON 2 ALLEZ À 1217A ← NSP 8 ALLEZ À (07) ←
1216A	Quel âge a (NOM) ?	<input type="text"/> ALLEZ À (02)	<input type="text"/> ALLEZ À (03)	<input type="text"/> ALLEZ À (04)	<input type="text"/> ALLEZ À (05)	<input type="text"/> ALLEZ À (06)	<input type="text"/> ALLEZ À (07)
1217A	Combien y a-t-il d'années que (NOM) est décédé(e) ?	<input type="text"/>	<input type="text"/>	<input type="text"/>	<input type="text"/>	<input type="text"/>	<input type="text"/>
1218A	Quel âge avait (NOM) lorsqu'il/elle est décédé(e) ? SI NE SAIT PAS, INSISTEZ ET POSEZ D'AUTRES QUESTIONS POUR OBTENIR UNE ESTIMATION.	<input type="text"/> SI HOMME, OU SI FEMME DÉCÉDÉE AVANT L'ÂGE DE 12 ANS, ALLEZ À 1223A	<input type="text"/> SI HOMME, OU SI FEMME DÉCÉDÉE AVANT L'ÂGE DE 12 ANS, ALLEZ À 1223A	<input type="text"/> SI HOMME, OU SI FEMME DÉCÉDÉE AVANT L'ÂGE DE 12 ANS, ALLEZ À 1223A	<input type="text"/> SI HOMME, OU SI FEMME DÉCÉDÉE AVANT L'ÂGE DE 12 ANS, ALLEZ À 1223A	<input type="text"/> SI HOMME, OU SI FEMME DÉCÉDÉE AVANT L'ÂGE DE 12 ANS, ALLEZ À 1223A	<input type="text"/> SI HOMME, OU SI FEMME DÉCÉDÉE AVANT L'ÂGE DE 12 ANS, ALLEZ À 1223A
1219A	(NOM) était-elle enceinte quand elle est décédée ?	OUI 1 ALLEZ À 1223A ← NON 2	OUI 1 ALLEZ À 1223A ← NON 2	OUI 1 ALLEZ À 1223A ← NON 2	OUI 1 ALLEZ À 1223A ← NON 2	OUI 1 ALLEZ À 1223A ← NON 2	OUI 1 ALLEZ À 1223A ← NON 2
1220A	Est-ce que (NOM) est décédée durant un accouchement	OUI 1 ALLEZ À (02) ← NON 2	OUI 1 ALLEZ À (03) ← NON 2	OUI 1 ALLEZ À (04) ← NON 2	YES 1 ALLEZ À (05) ← NON 2	OUI 1 ALLEZ À (06) ← NON 2	OUI 1 ALLEZ À (07) ← NON 2
1221A	Est-ce que (NOM) est décédée dans les deux mois qui ont suivi la fin d'une grossesse ou un accouchement	OUI 1 NON 2 ALLEZ À 1223A ←	OUI 1 NON 2 ALLEZ À 1223A ←	OUI 1 NON 2 ALLEZ À 1223A ←	OUI 1 NON 2 ALLEZ À 1223A ←	OUI 1 NON 2 ALLEZ À 1223A ←	OUI 1 NON 2 ALLEZ À 1223A ←

SECTION 12A : MORTALITÉ ADULTE ET MORTALITÉ MATERNELLE

1212A	LISTEZ LES FRÈRES ET SOEURS SELON LE NUMÉRO D'ORDRE À 1201A. POSEZ 1213A JUSQU'À 1224A POUR UN FRÈRE OU UNE SOEUR AVANT DE PASSER AU FRÈRE OU SOEUR SUIVANT. S'IL Y A PLUS DE 12 FRÈRES ET SOEURS, UTILISEZ UN QUESTIONNAIRE SUPPLÉMENTAIRE.						
1213A	NOM DU FRÈRE OU DE LA SOEUR.	(01)	(02)	(03)	(04)	(05)	(06)
1222A	Combien de jours après la fin de la grossesse ou l'accouchement (NOM) est-elle décédée ?	<input type="text"/>	<input type="text"/>	<input type="text"/>	<input type="text"/>	<input type="text"/>	<input type="text"/>
1223A	Est-ce que le décès de (NOM) était dû à un acte de violence ?	OUI 1 NON 2 ALLES À (02) ←	OUI 1 NON 2 ALLES À (03) ←	OUI 1 NON 2 ALLES À (04) ←	OUI 1 NON 2 ALLES À (05) ←	OUI 1 NON 2 ALLES À (06) ←	OUI 1 NON 2 ALLES À (07) ←
1224A	Est-ce que le décès de (NOM) était dû à un accident ?	OUI 1 NON 2 ALLES À (02)	OUI 1 NON 2 ALLES À (03)	OUI 1 NON 2 ALLES À (04)	OUI 1 NON 2 ALLES À (05)	OUI 1 NON 2 ALLES À (06)	OUI 1 NON 2 ALLES À (07)
SI PLUS AUCUN FRÈRE OU SOEUR, ALLER À SECTION SUIVANTE.							

SECTION 12A : MORTALITÉ ADULTE ET MORTALITÉ MATERNELLE

1212A	LISTEZ LES FRÈRES ET SOEURS SELON LE NUMÉRO D'ORDRE À 1201A. POSEZ 1213A JUSQU'À 1224A POUR UN FRÈRE OU UNE SOEUR AVANT DE PASSER AU FRÈRE OU SOEUR SUIVANT. S'IL Y A PLUS DE 12 FRÈRES ET SOEURS, UTILISEZ UN QUESTIONNAIRE SUPPLÉMENTAIRE.						
1213A	NOM DU FRÈRE OU DE LA SOEUR.	(07)	(08)	(09)	(10)	(11)	(12)
1214A	(NOM) est-il de sexe masculin ou féminin ?	MASC. 1 FEM. 2	MASC. 1 FEM. 2	MASC. 1 FEM. 2	MASC. 1 FEM. 2	MASC. 1 FEM. 2	MASC. 1 FEM. 2
1215A	Est-ce que (NOM) est toujours en vie ?	OUI 1 NON 2 ALLEZ À 1217A ← NSP 8 ALLEZ À (08) ←	OUI 1 NON 2 ALLEZ À 1217A ← NSP 8 ALLEZ À (09) ←	OUI 1 NON 2 ALLEZ À 1217A ← NSP 8 ALLEZ À (10) ←	OUI 1 NON 2 ALLEZ À 1217A ← NSP 8 ALLEZ À (11) ←	OUI 1 NON 2 ALLEZ À 1217A ← NSP 8 ALLEZ À (12) ←	OUI 1 NON 2 ALLEZ À 1217A ← NSP 8 ALLEZ À (13) ←
1216A	Quel âge a (NOM) ?	<input type="text"/> ALLEZ À (08)	<input type="text"/> ALLEZ À (09)	<input type="text"/> ALLEZ À (10)	<input type="text"/> ALLEZ À (11)	<input type="text"/> ALLEZ À (12)	<input type="text"/> ALLEZ À (13)
1217A	Combien y a-t-il d'années que (NOM) est décédé(e) ?	<input type="text"/>	<input type="text"/>	<input type="text"/>	<input type="text"/>	<input type="text"/>	<input type="text"/>
1218A	Quel âge avait (NOM) lorsqu'il/elle est décédé(e) ? SI NE SAIT PAS, INSISTEZ ET POSEZ D'AUTRES QUESTIONS POUR OBTENIR UNE ESTIMATION.	<input type="text"/> SI HOMME, OU SI FEMME DÉCÉDÉE AVANT L'ÂGE DE 12 ANS, ALLEZ À 1223A	<input type="text"/> SI HOMME, OU SI FEMME DÉCÉDÉE AVANT L'ÂGE DE 12 ANS, ALLEZ À 1223A	<input type="text"/> SI HOMME, OU SI FEMME DÉCÉDÉE AVANT L'ÂGE DE 12 ANS, ALLEZ À 1223A	<input type="text"/> SI HOMME, OU SI FEMME DÉCÉDÉE AVANT L'ÂGE DE 12 ANS, ALLEZ À 1223A	<input type="text"/> SI HOMME, OU SI FEMME DÉCÉDÉE AVANT L'ÂGE DE 12 ANS, ALLEZ À 1223A	<input type="text"/> SI HOMME, OU SI FEMME DÉCÉDÉE AVANT L'ÂGE DE 12 ANS, ALLEZ À 1223A
1219A	(NOM) était-elle enceinte quand elle est décédée ?	OUI 1 ALLEZ À 1223A ← NON 2	OUI 1 ALLEZ À 1223A ← NON 2	OUI 1 ALLEZ À 1223A ← NON 2	OUI 1 ALLEZ À 1223A ← NON 2	OUI 1 ALLEZ À 1223A ← NON 2	OUI 1 ALLEZ À 1223A ← NON 2
1220A	Est-ce que (NOM) est décédée durant un accouchement	OUI 1 ALLEZ À (08) ← NON 2	OUI 1 ALLEZ À (09) ← NON 2	OUI 1 ALLEZ À (10) ← NON 2	OUI 1 ALLEZ À (11) ← NON 2	OUI 1 ALLEZ À (12) ← NON 2	OUI 1 ALLEZ À (13) ← NON 2
1221A	Est-ce que (NOM) est décédée dans les deux mois qui ont suivi la fin d'une grossesse ou un accouchement	OUI 1 NON 2 ALLEZ À 1223A ←	OUI 1 NON 2 ALLEZ À 1223A ←	OUI 1 NON 2 ALLEZ À 1223A ←	OUI 1 NON 2 ALLEZ À 1223A ←	OUI 1 NON 2 ALLEZ À 1223A ←	OUI 1 NON 2 ALLEZ À 1223A ←

SECTION 12A : MORTALITÉ ADULTE ET MORTALITÉ MATERNELLE

1212A	LISTEZ LES FRÈRES ET SOEURS SELON LE NUMÉRO D'ORDRE À 1201A. POSEZ 1213A JUSQU'À 1224A POUR UN FRÈRE OU UNE SOEUR AVANT DE PASSER AU FRÈRE OU SOEUR SUIVANT. S'IL Y A PLUS DE 12 FRÈRES ET SOEURS, UTILISEZ UN QUESTIONNAIRE SUPPLÉMENTAIRE.						
1213A	NOM DU FRÈRE OU DE LA SOEUR.	(07)	(08)	(09)	(10)	(11)	(12)
1222A	Combien de jours après la fin de la grossesse ou l'accouchement (NOM) est-elle décédée ?	<input type="text"/>	<input type="text"/>	<input type="text"/>	<input type="text"/>	<input type="text"/>	<input type="text"/>
1223A	Est-ce que le décès de (NOM) était dû à un acte de violence ?	OUI 1 NON 2 ALLEZ À (08) ←	OUI 1 NON 2 ALLEZ À (09) ←	OUI 1 NON 2 ALLEZ À (10) ←	OUI 1 NON 2 ALLEZ À (11) ←	OUI 1 NON 2 ALLEZ À (12) ←	OUI 1 NON 2 ALLEZ À (13) ←
1224A	Est-ce que le décès de (NOM) était dû à un accident ?	OUI 1 NON 2 ALLEZ À (08)	OUI 1 NON 2 ALLEZ À (09)	OUI 1 NON 2 ALLEZ À (10)	OUI 1 NON 2 ALLEZ À (11)	OUI 1 NON 2 ALLEZ À (12)	OUI 1 NON 2 ALLEZ À (13)
SI PLUS AUCUN FRÈRE OU SOEUR, ALLER À SECTION SUIVANTE.							

SECTION 12. EXCISION

N°	QUESTIONS ET FILTRES	CODES	PASSEZ A
1201	Je voudrais maintenant vous parler d'une pratique que l'on appelle l'excision. Avez-vous déjà entendu parler de l'excision ?	OUI 1 NON 2	→ 1203
1202	Dans certains pays, il existe une pratique qui consiste à couper une partie des organes génitaux externes des filles. Avez-vous déjà entendu parler de cette pratique ?	OUI 1 NON 2	→ 1301
1203	Vous-même, avez-vous été excisée ?	OUI 1 NON 2	→ 1209
1204	Je voudrais maintenant vous poser des questions sur ce qui vous a été fait à ce moment-là. Vous a-t-on retiré des chairs de la zone génitale ?	OUI 1 NON 2 NE SAIT PAS 8	→ 1206
1205	Vous a-t-on seulement entaillé les parties génitales sans enlever de chairs ?	OUI 1 NON 2 NE SAIT PAS 8	
1206	Vous a-t-on fermé la zone génitale par une couture ?	OUI 1 NON 2 NE SAIT PAS 8	
1207	Quel âge aviez-vous quand on vous a excisée ? SI L'ENQUÊTÉE NE CONNAÎT PAS L'ÂGE EXACT, ESSAYEZ D'EN OBTENIR UNE ESTIMATION.	ÂGE EN ANNÉES RÉVOLUES <input type="text"/> <input type="text"/> EN TANT QUE BÉBÉ/ PENDANT L'ENFANCE 95 NE SAIT PAS 98	
1208	Qui a procédé à votre excision ?	EXCISEUSE TRADITIONNELLE ... 11 MATRONE/ACCOUCHEUSE TRAD. 12 AUTRE TRADITIONNEL _____ 16 (PRÉCISEZ)	
1209	VÉRIFIEZ 219, 220 ET 224 : A AU MOINS UNE FILLE VIVANTE <input type="text"/> NÉE EN 2008 OU PLUS TARD ↓ N'A AUCUNE FILLE VIVANTE <input type="text"/> NÉE EN 2008 OU PLUS TARD		→ 1216

	<p>VÉRIFIEZ 219, 220 ET 224: INSCRIVEZ DANS LE TABLEAU LE NUMÉRO DE L'HISTORIQUE DES NAISSANCES ET LE NOM DE CHAQUE FILLE VIVANTE NÉE EN 2008 OU PLUS TARD. POSEZ LES QUESTIONS POUR TOUTES CES FILLES . COMMENCEZ PAR LA PLUS JEUNE. (S'IL Y A PLUS DE 3 FILLES, UTILISEZ DES QUESTIONNAIRES SUPPLÉMENTAIRES).</p> <p>Je voudrais maintenant vous poser des questions sur (votre/vos filles) .</p>			
1210	<p>NUMÉRO DE L'HISTORIQUE DES NAISSANCES ET NOM DE CHAQUE FILLE VIVANTE NÉE EN 2007 OU PLUS TARD.</p>	<p>FILLE VIVANTE LA PLUS JEUNE (1^{ère} FILLE LA PLUS JEUNE) NUMÉRO HISTORIQUE NAISSANCES <input type="text"/> <input type="text"/> NOM _____</p>	<p>AVANT-DERNIÈRE FILLE VIVANTE LA PLUS JEUNE (2^e FILLE LA PLUS JEUNE) NUMÉRO HISTORIQUE NAISSANCES <input type="text"/> <input type="text"/> NOM _____</p>	<p>AVANT AVANT-DERNIÈRE FILLE VIVANTE LA PLUS JEUNE (3^e FILLE LA PLUS JEUNE) NUMÉRO HISTORIQUE NAISSANCES <input type="text"/> <input type="text"/> NOM _____</p>
1211	<p>Est-ce que (NOM DE LA FILLE) est excisée ?</p>	<p>OUI 1 NON 2 (ALLEZ À 1211 ← À LA COLONNE SUIVANTE OU SI PLUS DE FILLES ALLEZ À 1216)</p>	<p>OUI 1 NON 2 (ALLEZ À 1211 ← À LA COLONNE SUIVANTE OU SI PLUS DE FILLES ALLEZ À 1216)</p>	<p>OUI 1 NON 2 (ALLEZ À 1211 ← À LA PREMIÈRE COLONNE DU NOUVEAU QUESTIONNAIRE; OU S'IL N'Y A PLUS DE FILLES ALLEZ À 1216)</p>
1212	<p>Quel âge avait (NOM DE LA FILLE) quand elle a été excisée ?</p> <p>SI L'ENQUÊTÉE NE CONNAÎT PAS L'ÂGE, ESSAYEZ D'EN OBTENIR UNE ESTIMATION.</p>	<p>ÂGE EN ANNÉES RÉVOLUES .. <input type="text"/> <input type="text"/> NE SAIT PAS 98</p>	<p>ÂGE EN ANNÉES RÉVOLUES . <input type="text"/> <input type="text"/> NE SAIT PAS 98</p>	<p>ÂGE EN ANNÉES RÉVOLUES . <input type="text"/> <input type="text"/> NE SAIT PAS 98</p>
1213	<p>Lui a-t-on fermé la zone génitale par une couture ?</p> <p>INSISTEZ : la zone génitale a-t-été fermée ?</p>	<p>OUI 1 NON 2 NE SAIT PAS 8</p>	<p>OUI 1 NON 2 NE SAIT PAS 8</p>	<p>OUI 1 NON 2 NE SAIT PAS 8</p>
1214	<p>Qui a procédé à l'excision de votre fille ?</p>	<p>EXCISEUSE TRADITION. .. 11 MATRONE/ ACCOUCHEUSE TRADITION. 12 AUTRE TRAD. 16 _____ (PRÉCISEZ) NE SAIT PAS 98</p>	<p>EXCISEUSE TRADITION. 11 MATRONE/ ACCOUCHEUSE TRADITION. 12 AUTRE TRAD. 16 _____ (PRÉCISEZ) NE SAIT PAS 98</p>	<p>EXCISEUSE TRADITION. 11 MATRONE/ ACCOUCHEUSE TRADITION. 12 AUTRE TRAD. 16 _____ (PRÉCISEZ) NE SAIT PAS 98</p>
1215		<p>RETOURNEZ À 1211 À LA COLONNE SUIVANTE OU S'IL N'Y A PLUS DE FILLES, ALLEZ À 1216.</p>	<p>RETOURNEZ À 1211 À LA COLONNE SUIVANTE OU S'IL N'Y A PLUS DE FILLES, ALLEZ À 1216.</p>	<p>RETOURNEZ À 1211 À LA COLONNE SUIVANTE DE LA PAGE SUIVANTE OU S'IL N'Y A PLUS DE FILLES, ALLEZ À 1216.</p>
1216	<p>Pensez-vous que l'excision est exigée par votre religion ?</p>	<p>OUI 1 NON 2 PAS DE RELIGION 3 NE SAIT PAS 8</p>		
1217	<p>Pensez-vous que la pratique de l'excision doit continuer ou qu'elle doit être abandonnée ?</p>	<p>CONTINUER 1 ABANDONNER 2 CELA DÉPEND 3 NE SAIT PAS 8</p>		

SECTION13 : FISTULE

No.	QUESTIONS ET FILTRES	CODES	PASSEZ À
1301	<p>Les femmes peuvent parfois avoir, en permanence, le jour et la nuit, des pertes urinaires ou fécales par le vagin.</p> <p>Ce problème survient généralement à la suite d'un accouchement difficile, mais il peut aussi se produire après une agression sexuelle, un avortement ou après une opération du pelvis.</p> <p>Souffrez vous actuellement de perte permanente d'urine ou de selle par le vagin ?</p>	<p>OUI 1</p> <p>NON 2</p>	→ 1304
1302	Avez-vous déjà eu ce problème?	<p>OUI 1</p> <p>NON 2</p>	→ 1304
1303	Avez-vous déjà entendu parler de ce problème ?	<p>OUI 1</p> <p>NON 2</p>	→ 1501
1304	Est-ce-que ce problème a commencé après avoir accouché d'un bebe vivant ou d'un bebe mort?	<p>APRÈS UNE NAISSANCE VIVANTE 1</p> <p>APRÈS UN MORT NE 2</p> <p>NI L'UN NI L'AUTRE 3</p>	→ 1306
1305	Est-ce que ce problème a commencé après un travail et un accouchement normal ou après un travail et un accouchement très difficiles ?	<p>TRAVAIL/ACCOUCHEM. NORMAL 1</p> <p>ACCOUCHEM. TRÈS DIFFICILE 2</p>	→ 1307
1306	Selon vous, qu'est-ce qui a causé ce problème ?	<p>AGRESSION SEXUELLE 1</p> <p>OPÉRATION DU PELVIS 2</p> <p>AUTRE BLESSURE 3</p> <p>AUTRE 6</p> <p>(SPECIFY)</p> <p>NE SAIT PAS 8</p>	→ 1308
1307	Combien de jours après (CAUSE DU PROBLÈME DE 1304 OU 1306) les pertes ont-elles commencé ?	<p>NOMBRE DE JOURS APRÈS ACCOUCH/AUTRE ÉVÈNEM.....</p>	<input type="text"/>
1308	Avez-vous recherché un traitement pour ce problème ?	<p>OUI 1</p> <p>NON 2</p>	→ 1310
1309	<p>Pourquoi n'avez-vous pas recherché de traitement ?</p> <p>INSISTEZ ET ENREGISTREZ TOUT CE QUI EST MENTIONNÉ.</p>	<p>NE SAVAIT PAS QU'ON POUVAIT RÉPARER A</p> <p>NE SAVAIT PAS OÙ ALLER B</p> <p>TROP CHER C</p> <p>TROP ÉLOIGNÉ D</p> <p>MAUVAISE QUALITÉ DES SOINS E</p> <p>N'A PAS PU OBTENIR PERMISSIOI..... F</p> <p>GÊNÉE G</p> <p>PROBLÈME A DISPARU H</p> <p>AUTRE X</p> <p>(PRÉCISEZ)</p>	→ 1501
1310	Auprès de qui avez-vous recherché un traitement en dernier ?	<p>PROFESSIONNEL DE SANTÉ</p> <p>MÉDECIN 1</p> <p>INFIRMIÈRE/SAGE-FEMME 2</p> <p>AUTRE PERSONNE</p> <p>AGENT DE SANTÉ COMMUNAUTAIRE/ VILLAGEOISE 3</p> <p>AUTRE 6</p> <p>(PRÉCISEZ)</p>	
1311	Avez-vous eu une opération pour résoudre le problème ?	<p>OUI 1</p> <p>NON 2</p>	
1312	Est-ce-que le traitement a stoppé complètement les pertes ?	<p>OUI, PERTES STOPPÉES COMPLÈTEMENT 1</p> <p>PERTES NON STOPPÉES MAIS RÉDUITES 2</p> <p>PERTES PAS STOPPÉES DU TOUT 3</p>	

SECTION 15 : SANTÉ MENTALE (SM)

N°	QUESTIONS ET FILTRES	CODES			ALLEZ A
1500	Je vais maintenant vous poser quelques questions sur la façon dont vous vous êtes senti ou vous êtes comporté au cours des 2 dernières semaines. Vous trouverez peut-être certaines de ces questions très personnelles. Permettez-moi de vous assurer que vos réponses sont entièrement confidentielles et ne seront divulguées à personne. Si je vous pose une question à laquelle vous ne voulez pas répondre, faites-le moi savoir et je passerai à la question suivante.				
A. EPISODE DEPRESSIF MAJEUR					
1501	Au cours des deux dernières semaines, vous êtes-vous senti(e) particulièrement triste, cafardeux(se), déprimé(e), la plupart du temps au cours de la journée, et ce, presque tous les jours ?	OUI 1 NON 2			
1502	Au cours des deux dernières semaines, aviez-vous presque tout le temps le sentiment de n'avoir plus goût à rien, d'avoir perdu l'intérêt ou le plaisir pour les choses qui vous plaisent habituellement ?	OUI 1 NON 2			
B. RISQUE SUICIDAIRE					
1503	Vous arrive-t-il de penser ou d'avoir pensé à l'une des situations suivantes :		OUI	NON	NSP
	a) Imaginer que vous soyez mort ou souhaiter être mort ?	a) MOURIR OU SOUHAITER MOURIR	1	2	8
	b) Vouloir vous faire du mal ?	b) FAIRE DU MAL	1	2	8
	c) Songer à vous suicider ?	c) SUICIDER	1	2	8
	d) Établir la façon dont vous pourriez vous suicider ?	d) MANIERE DE SE SUICIDER	1	2	8
	e) Faire une tentative de suicide ?	e) TENTATIVE DE SUICIDE	1	2	8
1504	Au cours de votre vie, avez-vous déjà fait une tentative de suicide ?	OUI 1 NON 2			
C. EPISODE PSYCHOTIQUE					
1505	A présent, je vais vous poser des questions sur des expériences un peu inhabituelles ou bizarres qui peuvent survenir chez certaines personnes.				
1506	Avez-vous déjà eu l'impression que quelqu'un vous espionnait, complotait contre vous, ou bien encore que l'on essayait de vous faire du mal ?	OUI 1 NON 2 NE SAIT PAS/PAS SÛRE 8			<input type="checkbox"/> → 1508
1507	Actuellement, avez-vous cette impression ?	OUI 1 NON 2 NE SAIT PAS/PAS SÛRE 8			
1508	Avez-vous déjà eu l'impression que l'on pouvait lire ou entendre vos pensées ou que vous pouviez lire ou entendre les pensées des autres ?	OUI 1 NON 2 NE SAIT PAS/PAS SÛRE 8			<input type="checkbox"/> → 1510
1509	Actuellement, avez-vous cette impression ?	OUI 1 NON 2 NE SAIT PAS/PAS SÛRE 8			
1510	Avez-vous déjà eu l'impression d'être possédé, c'est à dire vous avez l'impression que quelqu'un ou que quelque chose d'extérieur à vous, introduisait dans votre tête des pensées étranges qui n'étaient pas les vôtres ou vous faisait agir d'une façon inhabituelle ?	OUI 1 NON 2 NE SAIT PAS/PAS SÛRE 8			<input type="checkbox"/> → 1512

SECTION 15 : SANTÉ MENTALE (SM)

N°	QUESTIONS ET FILTRES	CODES			ALLEZ A
1511	Actuellement, croyez-vous cela ?	OUI	1		
		NON	2		
		NE SAIT PAS/PAS SÛRE	8		
1512	Avez-vous déjà eu l'impression que l'on s'adressait directement à vous à travers la télévision ou la radio ou que certaines personnes que vous ne connaissiez pas personnellement s'intéressaient particulièrement à vous ?	OUI	1		→ 1514
		NON	2		
		NE SAIT PAS	8		
1513	Actuellement, avez-vous cette impression ?	OUI	1		
		NON	2		
		NE SAIT PAS/PAS SÛRE	8		
1514	Avez-vous déjà eu des idées que vos proches considéreraient comme étranges ou hors de la réalité, et qu'ils ne partageaient pas avec vous ?	OUI	1		→ 1516
		NON	2		
		NE SAIT PAS/PAS SÛRE	8		
1515	Actuellement, considèrent-ils vos idées comme étranges ?	OUI	1		
		NON	2		
		NE SAIT PAS/PAS SÛRE	8		
1516	Vous est-il déjà arrivé d'entendre des choses que d'autres personnes ne pouvaient pas entendre, comme des voix ?	OUI	1		→ 1518
		NON	2		
		NE SAIT PAS/PAS SÛRE	8		
1516A	Ces voix s'adressent-elles à vous en commentant vos pensées ou vos actes; ou entendiez-vous deux ou plusieurs voix parler entre elles ?	VOIX QUI ME PARLENT	1		→ 1518
		VOIX QUI SE PARLENT ENTRE ELLE	2		
		NE SAIT PAS/PAS SÛRE	8		
1517	Cela vous est-il arrivé au cours du mois écoulé ?	OUI	1		
		NON	2		
		NE SAIT PAS/PAS SÛRE	8		
1518	Vous est-il déjà arrivé alors que vous étiez éveillée, d'avoir des visions ou de voir des choses que d'autres personnes ne pouvaient pas voir ?	OUI	1		→ 1522
		NON	2		
		NE SAIT PAS/PAS SÛRE	8		
1519	SI OUI : Cela vous est-il arrivé au cours du mois écoulé ?	OUI	1		
		NON	2		
		NE SAIT PAS/PAS SÛRE	8		
D. ANXIETE GENERALISEE					
1522	Au cours des deux dernières semaines lorsque vous vous sentiez particulièrement préoccupé(e), inquiet(e), anxieux(se), vous arrivait-il souvent de :				
	a) Vous sentir agité(e), tendu(e), les nerfs à fleur de peau ?	a) NERFS A FLEUR DE PEAU	OUI 1	NON 2	NSP 8
	b) Avoir les muscles tendus ?	b) MUSCLES TENDUS	1	2	8
	c) Vous sentir fatigué(e), faible, ou facilement épuisé(e) ?	c) FATIGUE / FAIBLE / EPUISE	1	2	8
	d) Avoir des difficultés à vous concentrer ou des passages à vide ?	d) DIFFICULTES CONCENTRATION	1	2	8
	e) Etre particulièrement irritable ?	e) IRRITABLE	1	2	8
	f) Avoir des problèmes de sommeil (difficultés d'endormissement, réveils au milieu de la nuit réveils précoces ou dormir trop) ?	f) PROBLEMES DE SOMMEIL	1	2	8

SECTION 15 : SANTÉ MENTALE (SM)

N°	QUESTIONS ET FILTRES	CODES	ALLEZ A																																										
1523	VÉRIFIEZ 1522 PAS UN SEUL 'OUI' <input type="checkbox"/>	AU MOINS UN 'OUI' <input type="checkbox"/>	1525A																																										
1524	Au cours des six derniers mois lorsque vous vous sentiez particulièrement préoccupé(e), inquiet(e), anxieux(se), vous arrivait-il souvent de : a) Vous sentir agité, tendu, les nerfs à fleur de peau ? b) Avoir les muscles tendus ? c) Vous sentir fatigué, faible, ou facilement épuisé ? d) Avoir des difficultés à vous concentrer ou des passages à vide ? e) Etre particulièrement irritable ? f) Avoir des problèmes de sommeil (difficultés d'endormissement, réveils au milieu de la nuit, réveils précoces ou dormir trop) ?	<table border="1"> <thead> <tr> <th></th> <th>OUI</th> <th>NON</th> <th>NSP</th> </tr> </thead> <tbody> <tr> <td>a) NERFS A FLEUR DE PEAU</td> <td>1</td> <td>2</td> <td>8</td> </tr> <tr> <td>b) MUSCLES TENDUS</td> <td>1</td> <td>2</td> <td>8</td> </tr> <tr> <td>c) FATIGUE / FAIBLE / EPUISE</td> <td>1</td> <td>2</td> <td>8</td> </tr> <tr> <td>d) DIFFICULTES CONCENTRATION</td> <td>1</td> <td>2</td> <td>8</td> </tr> <tr> <td>e) IRRITABLE</td> <td>1</td> <td>2</td> <td>8</td> </tr> <tr> <td>f) PROBLEMES DE SOMMEIL</td> <td>1</td> <td>2</td> <td>8</td> </tr> </tbody> </table>		OUI	NON	NSP	a) NERFS A FLEUR DE PEAU	1	2	8	b) MUSCLES TENDUS	1	2	8	c) FATIGUE / FAIBLE / EPUISE	1	2	8	d) DIFFICULTES CONCENTRATION	1	2	8	e) IRRITABLE	1	2	8	f) PROBLEMES DE SOMMEIL	1	2	8															
	OUI	NON	NSP																																										
a) NERFS A FLEUR DE PEAU	1	2	8																																										
b) MUSCLES TENDUS	1	2	8																																										
c) FATIGUE / FAIBLE / EPUISE	1	2	8																																										
d) DIFFICULTES CONCENTRATION	1	2	8																																										
e) IRRITABLE	1	2	8																																										
f) PROBLEMES DE SOMMEIL	1	2	8																																										
1525A	VÉRIFIEZ 1501 À 1524: PAS UN SEUL 'OUI' <input type="checkbox"/>	AU MOINS UN 'OUI' <input type="checkbox"/>	1526																																										
E. EVALUATION BIEN-ETRE																																													
1525	<p>Veuillez indiquer, pour chacune des cinq affirmations, laquelle se rapproche le plus de ce que vous avez ressenti au cours des deux dernières semaines. Notez que le chiffre est proportionnel au bien-être.</p> <p>Exemple : si vous vous êtes senti(e) bien et de bonne humeur plus de la moitié du temps au cours des deux dernières semaines, cochez la -----</p> <p>a) Je me suis senti(e) bien et de bonne humeur: diriez-vous jamais, de temps en temps, moins de la moitié du temps, plus de la moitié du temps, la plupart du temps, ou tout le temps?</p> <p>b) Je me suis senti(e) calme et tranquille: diriez-vous jamais, de temps en temps, moins de la moitié du temps, plus de la moitié du temps, la plupart du temps, ou tout le temps?</p> <p>c) Je me suis senti(e) plein(e) d'énergie et vigoureux(se): diriez-vous jamais, de temps en temps, moins de la moitié du temps, plus de la moitié du temps, la plupart du temps, ou tout le temps?</p> <p>d) Je me suis réveillée en me sentant fraîche et disposée: diriez-vous jamais, de temps en temps, moins de la moitié du temps, plus de la moitié du temps, la plupart du temps, ou tout le temps?</p> <p>e) Ma vie quotidienne a été remplie de choses intéressantes: diriez-vous jamais, de temps en temps, moins de la moitié du temps, plus de la moitié du temps, la plupart du temps, ou tout le temps?</p>	<table border="1"> <thead> <tr> <th></th> <th>JAMAIS</th> <th>DE TEMPS EN TEMPS</th> <th>MOINS DE LA MOITIE DU TEMPS</th> <th>PLUS DE LA MOITIE DU TEMPS</th> <th>LA PLUPART DU TEMPS</th> <th>TOUT LE TEMPS</th> </tr> </thead> <tbody> <tr> <td>a) BIEN ET BONNE HUMEUR</td> <td>0</td> <td>1</td> <td>2</td> <td>3</td> <td>4</td> <td>5</td> </tr> <tr> <td>b) CALME ET TRANQUILLE</td> <td>0</td> <td>1</td> <td>2</td> <td>3</td> <td>4</td> <td>5</td> </tr> <tr> <td>c) PLEINE ENERGIE ET VIGOUREUX</td> <td>0</td> <td>1</td> <td>2</td> <td>3</td> <td>4</td> <td>5</td> </tr> <tr> <td>d) FRAICHE ET DISPOSE</td> <td>0</td> <td>1</td> <td>2</td> <td>3</td> <td>4</td> <td>5</td> </tr> <tr> <td>e) CHOSES INTERESSANTES</td> <td>0</td> <td>1</td> <td>2</td> <td>3</td> <td>4</td> <td>5</td> </tr> </tbody> </table>		JAMAIS	DE TEMPS EN TEMPS	MOINS DE LA MOITIE DU TEMPS	PLUS DE LA MOITIE DU TEMPS	LA PLUPART DU TEMPS	TOUT LE TEMPS	a) BIEN ET BONNE HUMEUR	0	1	2	3	4	5	b) CALME ET TRANQUILLE	0	1	2	3	4	5	c) PLEINE ENERGIE ET VIGOUREUX	0	1	2	3	4	5	d) FRAICHE ET DISPOSE	0	1	2	3	4	5	e) CHOSES INTERESSANTES	0	1	2	3	4	5	
	JAMAIS	DE TEMPS EN TEMPS	MOINS DE LA MOITIE DU TEMPS	PLUS DE LA MOITIE DU TEMPS	LA PLUPART DU TEMPS	TOUT LE TEMPS																																							
a) BIEN ET BONNE HUMEUR	0	1	2	3	4	5																																							
b) CALME ET TRANQUILLE	0	1	2	3	4	5																																							
c) PLEINE ENERGIE ET VIGOUREUX	0	1	2	3	4	5																																							
d) FRAICHE ET DISPOSE	0	1	2	3	4	5																																							
e) CHOSES INTERESSANTES	0	1	2	3	4	5																																							

SECTION 15 : SANTÉ MENTALE (SM)

N°	QUESTIONS ET FILTRES	CODES	ALLEZ A				
F. POUR LA PRISE EN CHARGE							
1526	VÉRIFIEZ LES SYMPTÔMES SIGNALÉS AUX QUESTIONS 1501-1524 AU MOINS UN SYMPTÔME ENREGISTRÉ, AU MOINS UN 'OUI' AUX QUESTIONS 1501-1524 <input type="checkbox"/>	PAS DE SYMPTÔME <input type="checkbox"/>	1529				
1527	En pensant à ce que vous avez vous-même vécue parmi les différentes choses dont nous avons parlé, avez-vous déjà essayé de demander de l'aide ?	OUI 1 NON 2	1529				
1528	Auprès de qui avez-vous demandé de l'aide ? Quelqu'un d'autre? ENREGISTREZ TOUT CE QUI EST MENTIONNÉ.	MÉDECIN/ PERSONNEL MÉDICAL A ORGANISATION DES SERVICES SOCIAUX B TRAVAILLEUR SOCIAL C AGENT DE SANTÉ COMMUNAUTAIRE/ AGENT DE TERRAIN D LEADER RÉLIGIEUX E ACTUEL/ ANCIEN CONJOINT/ PARTENAIRE F AUTRE MEMBRE DE LA FAMILLE G AMI H VOISINE I AUTRE X (PRÉCISEZ)					
1529	Un médecin ou un autre professionnel de la santé vous a-t-il déjà dit que vous avez : a) La dépression ? b) L'anxiété ?	OUI NON a) LA DÉPRESSION 1 2 b) L'ANXIÉTÉ 1 2					
1529A	VÉRIFIEZ 1529 AU MOINS UN 'OUI' <input type="checkbox"/>	PAS UN SEUL 'OUI' <input type="checkbox"/>	1533				
1530	Au cours des 2 dernières semaines, avez-vous pris des médicaments prescrits par un médecin ou un autre professionnel de santé pour la dépression ou l'anxiété ?	OUI 1 NON 2					
1533	CONDITIONS DE RÉFÉRENCE A) SI 'OUI' À 1501 OU 1502 = RISQUE ÉLEVÉ D'ÉPISODE DÉPRESSIF MAJEUR ACTUEL B) SI 'OUI' À 1503 (a, b, c, d OU e) = RISQUE ÉLEVÉ DE SUICIDE ACTUEL C) SI 'OUI' À 1507 OU 1511 OU 1513 OU 1515 OU 1517 OU 1519 = RISQUE ÉLEVÉ DE TROUBLES PSYCHOTIQUES ACTUELS D) AU MOINS UN 'OUI' À 1522 = ANXIÉTÉ GÉNÉRALISÉE						
1534	AU MOINS UN SYMPTÔME ENREGISTRÉ, AU MOINS UN 'OUI' AUX QUESTIONS 1501, 1502; 1503; 1507; 1511; 1513; 1515; 1517, 1519 OU 1522 <input type="checkbox"/>	AUCUN 'OUI' <input type="checkbox"/>	1536				
1535	Merci d'avoir répondu à cette série de questions. Sur la base des informations que vous avez partagées avec moi à propos de vos expériences récentes, il est possible que vous bénéficierez des services fournis par [NOM DE LA STRUCTURE SELON LA RÉGION].						
1536	ENREGISTREZ L'HEURE.	HEURES MINUTES	<table border="1" style="display: inline-table; vertical-align: middle;"><tr><td style="width: 30px; height: 20px;"></td><td style="width: 30px; height: 20px;"></td></tr><tr><td style="width: 30px; height: 20px;"></td><td style="width: 30px; height: 20px;"></td></tr></table>				

INSTRUCTIONS:

UN SEUL CODE DOIT FIGURER DANS CHAQUE CASE.
UN CODE DOIT ÊTRE INSCRIT À CHAQUE MOIS À LA COLONNE 1.

CODES À UTILISER POUR CHAQUE COLONNE

COLONNE 1: NAISSANCES, GROSSESSES, UTILIS. CONTRACEP. (2)

- N NAISSANCES
- G GROSSESSES
- F FIN DE GROSSESSE

- 0 AUCUNE MÉTHODE
- 1 STÉRILISATION FÉMININE
- 2 STÉRILISATION MASCULINE
- 3 DIU
- 4 INJECTABLES
- 5 IMPLANTS
- 6 PILULE
- 7 CONDOM
- 8 CONDOM FÉMININ
- 9 CONTRACEPTION D'URGENCE
- J MÉTHODE DES JOURS FIXES
- K MÉTHODE DE L'AMÉNORRÉE ET DE L'ALLAITEMENT MATERNEL

- L MÉTHODE DU RYTHME
- M RETRAIT
- X AUTRE MÉTHODE MODERNE
- Y AUTRE MÉTHODE TRADITIONNELLE

COLONNE 2: DISCONTINUATION DE L'UTILISATION CONTRACEPTIVE

- 0 RAPPORTS SEX. PEU FRÉQUENTS/MARI ABSENT
- 1 TOMBÉE ENCEINTE ALORS QU'ELLE UTILISAIT
- 2 SOUHAITAIT TOMBER ENCEINTE
- 3 MARI/PARTENAIRE DÉSAPOUVE
- 4 VOULAIT MÉTHODE PLUS EFFICACE

- 5 MODIFICATIONS MENSTRUELLES
- 6 AUTRES EFFETS SECONDAIRES/ SOUCIS CONCERNANT LA SANTÉ
- 7 MANQUE D'ACCESSIBILITÉ/TROP ÉLOIGNÉ
- 8 COÛTE TROP CHER
- N PAS PRATIQUE À UTILISER
- F FATALISTE
- A DIFFICULTÉS POUR TOMBER ENCEINTE/MÉNOPAUSE
- D DISSOLUTION DU MARIAGE/SÉPARATION
- X AUTRE

(PRÉCISEZ)

- Z NE SAIT PAS

(1) On suppose que l'année de la collecte est 2023. Pour la collecte commençant en 2024, toutes les références aux années de calendrier doivent être augmentées d'une année ; par exemple, 2017 doit être changé en 2018, 2018 doit être changé en 2019, 2019 doit être changé en 2020, et ainsi de suite pour toutes les années dans tout le questionnaire.

(2) Des codes peuvent être ajoutés pour d'autres méthodes, comme celles basées sur la connaissance de la fécondité.

			COL. 1	COL. 2		
	12	DEC	01			
	11	NOV	02			
	10	OCT	03			
2	09	SEP	04			2
0	08	AOÛT	05			0
2	07	JUL	06			2
3	06	JUIN	07			3
	05	MAI	08			
(1)	04	AVRIL	09			
	03	MARS	10			
	02	FEVRIER	11			
	01	JAN	12			
<hr/>						
	12	DEC	13			
	11	NOV	14			
	10	OCT	15			
2	09	SEP	16			2
0	08	AOÛT	17			0
2	07	JUL	18			2
2	06	JUIN	19			2
	05	MAI	20			
	04	AVRIL	21			
	03	MARS	22			
	02	FEVRIER	23			
	01	JAN	24			
<hr/>						
	12	DEC	25			
	11	NOV	26			
	10	OCT	27			
2	09	SEP	28			2
0	08	AOÛT	29			0
2	07	JUL	30			2
1	06	JUIN	31			1
	05	MAI	32			
	04	AVRIL	33			
	03	MARS	34			
	02	FEVRIER	35			
	01	JAN	36			
<hr/>						
	12	DEC	37			
	11	NOV	38			
	10	OCT	39			
2	09	SEP	40			2
0	08	AOÛT	41			0
2	07	JUL	42			2
0	06	JUIN	43			0
	05	MAI	44			
	04	AVRIL	45			
	03	MARS	46			
	02	FEVRIER	47			
	01	JAN	48			
<hr/>						
	12	DEC	49			
	11	NOV	50			
	10	OCT	51			
2	09	SEP	52			2
0	08	AOÛT	53			0
1	07	JUL	54			1
9	06	JUIN	55			9
	05	MAI	56			
	04	AVRIL	57			
	03	MARS	58			
	02	FEVRIER	59			
	01	JAN	60			
<hr/>						
	12	DEC	61			
	11	NOV	62			
	10	OCT	63			
2	09	SEP	64			2
0	08	AOÛT	65			0
1	07	JUL	66			1
8	06	JUIN	67			8
	05	MAI	68			
	04	AVRIL	69			
	03	MARS	70			
	02	FEVRIER	71			
	01	JAN	72			

OBSERVATIONS DE L'ENQUÊTRICE
À REMPLIR UNE FOIS L'INTERVIEW TERMINÉE

COMMENTAIRES SUR L'INTERVIEW :

COMMENTAIRES SUR DES QUESTIONS PARTICULIÈRES :

AUTRES COMMENTAIRES :

OBSERVATION DU CHEF D'ÉQUIPE

**ENQUÊTE DÉMOGRAPHIQUE ET DE SANTÉ (EDS-2022)
 QUESTIONNAIRE HOMME**

République du Sénégal
Ministère de l'Economie, du Plan et de la Coopération
Ministère de la Santé et de l'Action Sociale

IDENTIFICATION											
NOM DE LA LOCALITÉ _____											
NOM DU CHEF DE MÉNAGE _____											
NUMÉRO DE CONCESSION				<table border="1" style="width:100%; height: 20px;"> <tr><td> </td><td> </td><td> </td><td> </td></tr> </table>							
NUMÉRO DE GRAPPE				<table border="1" style="width:100%; height: 20px;"> <tr><td> </td><td> </td><td> </td><td> </td></tr> </table>							
NUMÉRO DE MÉNAGE				<table border="1" style="width:100%; height: 20px;"> <tr><td> </td><td> </td><td> </td><td> </td></tr> </table>							
RÉGION _____											
DEPARTEMENT _____											
DISTRICT SANITAIRE _____											
URBAIN/RURAL (URBAIN=1, RURAL=2)				<table border="1" style="width:100%; height: 20px;"> <tr><td> </td></tr> </table>							
DAKAR/CAPITALE RÉGIONALE/AUTRE VILLE/RURAL (DAKAR=1, CAPITALE RÉGIONALE=2, AUTRE VILLE=3, RURAL=4)				<table border="1" style="width:100%; height: 20px;"> <tr><td> </td></tr> </table>							
NOM ET NUMÉRO DE LIGNE DE L'HOMME _____				<table border="1" style="width:100%; height: 20px;"> <tr><td> </td><td> </td></tr> </table>							
VISITES D'ENQUÊTEURS											
	1	2	3	VISITE FINALE							
DATE	_____	_____	_____	JOUR <table border="1" style="width:100%; height: 20px;"> <tr><td> </td><td> </td><td> </td><td> </td></tr> </table>							
NOM DE L'ENQUÊTEUR	_____	_____	_____	MOIS <table border="1" style="width:100%; height: 20px;"> <tr><td> </td><td> </td><td> </td><td> </td></tr> </table>							
RÉSULTAT*	_____	_____	_____	ANNÉE <table border="1" style="width:100%; height: 20px;"> <tr><td style="text-align: center;">2</td><td style="text-align: center;">0</td><td style="text-align: center;">2</td><td> </td></tr> </table>	2	0	2				
2	0	2									
PROCHAINE DATE VISITE HEURE	_____	_____	_____	No ENQUÊT <table border="1" style="width:100%; height: 20px;"> <tr><td> </td><td> </td><td> </td><td> </td></tr> </table>							
	_____	_____	_____	RÉSULTAT* <table border="1" style="width:100%; height: 20px;"> <tr><td> </td></tr> </table>							
	_____	_____	_____	NOMBRE TOTAL DE VISITES <table border="1" style="width:100%; height: 20px;"> <tr><td> </td></tr> </table>							
*CODES RÉSULTAT : 1 REMPLI 4 REFUSÉ 2 PAS À LA MAISON 5 PARTIELLEMENT REMPLI 7 AUTRE _____ 3 DIFFÉRÉ 6 INCAPACITÉ (PRÉCISEZ)											
LANGUE DU QUESTIONNAIRE** <table border="1" style="width:100%; height: 20px;"><tr><td style="text-align: center;">0</td><td style="text-align: center;">1</td></tr></table> LANGUE DE L'INTERVIEW** <table border="1" style="width:100%; height: 20px;"><tr><td> </td><td> </td></tr></table> LANGUE MATERNELLE DE L'ENQUÊTÉ** <table border="1" style="width:100%; height: 20px;"><tr><td> </td><td> </td></tr></table> INTERPRÈTE (OUI = 1, NON = 2) <table border="1" style="width:100%; height: 20px;"><tr><td> </td></tr></table>					0	1					
0	1										
LANGUE DU QUESTIONNAIRE** FRANÇAIS **CODES LANGUES : 01 FRANÇAIS 03 POULAR 05 MANDINGUE 02 WOLOF 04 SERER 06 DIOLA											
ÉQUIPE <table border="1" style="width:100%; height: 20px;"> <tr><td> </td><td> </td></tr> </table> NUMÉRO				CHEF D'ÉQUIPE <table border="1" style="width:100%; height: 20px;"> <tr><td> </td><td> </td><td> </td><td> </td></tr> </table> NUMÉRO							
_____		_____		DATE							

PRÉSENTATION ET DEMANDE DE CONSENTEMENT

Bonjour. Je m'appelle _____. Je travaille pour l'Agence nationale de la Statistique et de la Démographie. Nous effectuons une enquête nationale sur la santé et sur d'autres sujets au Sénégal. Les informations que nous collectons aideront le gouvernement à améliorer les services de santé. Votre ménage a été sélectionné pour cette enquête. Les questions prennent habituellement environ 30 minutes. Toutes les informations que vous nous donnerez sont strictement confidentielles et elles ne seront transmises à personne d'autre que les membres de l'équipe d'enquête. Vous n'êtes pas obligé de participer à cette enquête mais nous espérons que vous accepterez de répondre à nos questions car votre opinion est très importante. S'il arrivait que je pose une question à laquelle vous ne voulez pas répondre, dites-le moi et je passerai à la question suivante ; vous pouvez également interrompre l'interview à n'importe quel moment.

Si vous souhaitez plus d'informations sur l'enquête, vous pouvez contacter la personne dont le nom figure sur la carte qui a déjà été donnée à votre ménage.

Avez-vous des questions à me poser ?
 Puis-je commencer l'interview maintenant ?

SIGNATURE DE L'ENQUÊTEUR _____ DATE _____

L'ENQUÊTÉ ACCEPTE
 D'ÊTRE INTERVIEWÉ .. 1

L'ENQUÊTÉ REFUSE
 D'ÊTRE INTERVIEWÉ .. 2 → FIN

SECTION 1. CARACTÉRISTIQUES DE L'ENQUÊTÉ

N°	QUESTIONS ET FILTRES	CODES	ALLEZ À
101	INSCRIVEZ L'HEURE.	HEURES <input type="text"/> <input type="text"/> MINUTES <input type="text"/> <input type="text"/>	
102	Dans quelle région êtes-vous né ?	DAKAR01 ZIGUINCHOR02 DIOURBEL03 SAINT-LOUIS04 TAMBACOUNDA05 KAOLACK06 THIES07 LOUGA08 FATICK09 KOLDA10 MATAM11 KAFFRINE12 KÉDOUGOU13 SEDHIOU14 EN DEHORS DU SÉNÉGAL96	→ 104
103	Dans quel pays êtes-vous né ?	PAYS _____ <input type="text"/>	
104	Depuis combien de temps vivez-vous de manière continue dans votre résidence actuelle ? SI MOINS D'UNE ANNÉE, INSCRIVEZ '00'	ANNÉES <input type="text"/> <input type="text"/> TOUJOURS95 VISITEUR96	→ 110
105	VÉRIFIEZ 104 : 00 - 04 ANS <input type="checkbox"/> ↓ 05 ANS <input type="checkbox"/> OU PLUS		→ 107
106	En quel mois et en quelle année avez-vous aménagé ici ?	MOIS <input type="text"/> <input type="text"/> NE CONNAÎT PAS LE MOIS98 ANNÉE <input type="text"/> <input type="text"/> <input type="text"/> <input type="text"/> NE CONNAÎT PAS L'ANNÉE9998	

SECTION 1. CARACTÉRISTIQUES DE L'ENQUÊTÉ

N°	QUESTIONS ET FILTRES	CODES	ALLEZ À
107	Juste avant d'aménager ici, dans quelle région viviez-vous ?	DAKAR01 ZIGUINCHOR 02 DIOURBEL 03 SAINT-LOUIS 04 TAMBACOUNDA 05 KAOLACK 06 THIES 07 LOUGA08 FATICK09 KOLDA10 MATAM11 KAFFRINE 12 KÉDOUGOU.....13 SEDHIOU 14 EN DEHORS DU SÉNÉGAL 96	
108	Juste avant d'emménager ici, est-ce que vous viviez à Dakar, dans une ville de la région, ville départementale, ville communale ou dans un village	DAKAR 1 VILLE REGIONALE 2 VILLE DEPARTEMENTALE 3 VILLE COMMUNALE 4 VILLAGE 5	
109	Pourquoi avez-vous aménagé dans cet endroit ?	EMPLOI 01 ÉDUCATION/FORMATION 02 RÉUNIFICATION DE CONJOINTS/MARIAGE .. 03 RÉUNIFICATION FAMILIALE /AUTRE RAISON FAMILIALE 04 DÉPLACEMENT FORCÉ 05 AUTRE 96 (PRÉCISEZ)	
110	En quel mois et en quelle année êtes-vous né ?	MOIS <input type="text"/> <input type="text"/> NE CONNAIT PAS LE MOIS 98 ANNÉE <input type="text"/> <input type="text"/> <input type="text"/> <input type="text"/> NE CONNAIT PAS L'ANNÉE 9998	
111	Quel âge aviez-vous à votre dernier anniversaire ? COMPAREZ ET CORRIGEZ 110 ET/OU111 SI INCOHÉRENT.	ÂGE EN ANNÉES RÉVOLUES <input type="text"/> <input type="text"/>	
112	Globalement, comment jugez-vous votre état de santé: très bon, bon, moyennement bon, mauvais ou très mauvais?	TRÈS BON 1 BON 2 MOYENNEMENT BON 3 MAUVAIS 4 TRÈS MAUVAIS 5	
113	Êtes-vous allé à l'école ?	OUI 1 NON 2	→ 117
114	Quel est le plus haut niveau d'études que vous avez atteint : Primaire (Élémentaire), Moyen, secondaire ou supérieur ?	PRIMAIRE (ÉLÉMENTAIRE) 1 MOYEN 2 SECONDAIRE 3 SUPÉRIEUR 4	
115	Quelle est la classe la plus élevée que vous avez achevée à ce niveau ? SI MOINS D'UNE ANNÉE A ÉTÉ ACHEVÉE À CE NIVEAU, INSCRIVEZ '00'.	CLASSE <input type="text"/> <input type="text"/>	

SECTION 1. CARACTÉRISTIQUES DE L'ENQUÊTÉ

N°	QUESTIONS ET FILTRES	CODES	ALLEZ À
116	VÉRIFIEZ 114 : PRIMAIRE (ÉLÉMENTAIRE) OU <input type="checkbox"/> MOYEN OU SECONDAIRE ↓	SUPÉRIEUR <input type="checkbox"/>	→ 119
117	Je voudrais maintenant que vous me lisiez cette phrase. MONTREZ LA CARTE À L'ENQUÊTÉ. SI L'ENQUÊTÉ NE PEUT LIRE TOUTE LA PHRASE, INSISTEZ : Pouvez-vous lire une partie de la phrase ?	NE PEUT PAS LIRE DU TOUT 1 PEUT SEULEMENT LIRE UNE PARTIE DE LA PHRASE 2 PEUT LIRE TOUTE LA PHRASE 3 PAS DE CARTE DANS LA LANGUE SOUHAITÉE PAR L'ENQUÊTÉ 4 (PRÉCISEZ LA LANGUE) AVEUGLE/PROBLÈMES DE VUE 5	
117A	Avez-vous déjà participé à un programme d'alphabétisation ou à un autre programme qui comprenait l'apprentissage de la lecture et de l'écriture (non compris l'école primaire) ?	OUI 1 NON 2	→ 118
117B	Dans quelles langues étaient donnés les programmes d'alphabétisation auxquels vous avez participé ? INSISTER : Aucune autre ? ENREGISTRER TOUT CE QUI EST MENTIONNÉ.	ARABE A WOLOF B POULAR C SERER D DIOLA E MANDINGUE F SONINKE G FRANCAIS H AUTRE X (PRÉCISEZ LANGUE)	
118	VÉRIFIEZ 117 : CODE '2', '3' <input type="checkbox"/> OU '4' ↓ ENCERCLÉ	CODE '1' OU '5' <input type="checkbox"/> ENCERCLÉ	→ 120
119	Lisez-vous un journal ou un magazine au moins une fois par semaine, moins d'une fois par semaine ou pas du tout ?	AU MOINS UNE FOIS PAR SEMAINE 1 MOINS D'UNE FOIS PAR SEMAINE 2 PAS DU TOUT 3	
120	Écoutez-vous la radio au moins une fois par semaine, moins d'une fois par semaine ou pas du tout ?	AU MOINS UNE FOIS PAR SEMAINE 1 MOINS D'UNE FOIS PAR SEMAINE 2 PAS DU TOUT 3	

SECTION 1. CARACTÉRISTIQUES DE L'ENQUÊTÉ

N°	QUESTIONS ET FILTRES	CODES	ALLEZ À
121	Regardez-vous la télévision au moins une fois par semaine, moins d'une fois par semaine ou pas du tout ?	AU MOINS UNE FOIS PAR SEMAINE 1 MOINS D'UNE FOIS PAR SEMAINE 2 PAS DU TOUT 3	
122	Avez-vous un téléphone portable ?	OUI 1 NON 2	→ 127
123	Est-ce que votre téléphone portable est un smart phone ?	OUI 1 NON 2	
127	Avez-vous déjà utilisé l'Internet depuis n'importe quel endroit à partir de n'importe quel appareil ?	OUI 1 NON 2	→ 130
128	Au cours des 12 derniers mois, avez-vous utilisé l'Internet ? SI NÉCESSAIRE, INSISTEZ POUR L'UTILISATION À PARTIR DE N'IMPORTE QUEL ENDROIT ET DE N'IMPORTE QUEL APPAREIL	OUI 1 NON 2	→ 130
129	Au cours du dernier mois, combien de fois avez-vous utilisé l'Internet : presque chaque jour, au moins une fois par semaine, moins d'une fois par semaine ou pas du tout ?	PRESQUE CHAQUE JOUR 1 AU MOINS UNE FOIS PAR SEMAINE 2 MOINS D'UNE FOIS PAR SEMAINE 3 PAS DU TOUT 4	
130	Quelle est votre religion ?	MUSULMANE 1 CHRÉTIENNE 2 ANIMISTE 3 SANS RÉLIGION 4 AUTRE 6 (PRÉCISEZ)	
131	Quelle est votre ethnie ?	WOLOF 01 POULAR 02 SERER 03 MANDINGUE 04 DIOLA 05 SONINKÉ 06 ETRANGER 07 AUTRE 96 (PRÉCISEZ)	

SECTION 2. REPRODUCTION

N°	QUESTIONS ET FILTRES	CODES	ALLEZ A								
201	Je voudrais maintenant vous poser des questions sur tous les enfants que vous avez eus durant votre vie. Je m'intéresse à tous vos enfants biologiques, même s'ils ne sont pas légalement les vôtres ou s'ils ne portent pas votre nom. Avez-vous ou avez-vous eu des enfants que vous avez engendrés ?	OUI 1 NON 2 NE SAIT PAS 8	→ 206								
202	Avez-vous des fils ou des filles dont vous êtes le père et qui vivent actuellement avec vous ?	OUI 1 NON 2	→ 204								
203	a) Combien de fils vivent avec vous ? b) Et combien de filles vivent avec vous ? SI AUCUN, INSCRIVEZ '00'.	a) FILS À LA MAISON <table border="1" style="display: inline-table; vertical-align: middle;"><tr><td> </td><td> </td></tr><tr><td> </td><td> </td></tr></table> b) FILLES À LA MAISON <table border="1" style="display: inline-table; vertical-align: middle;"><tr><td> </td><td> </td></tr><tr><td> </td><td> </td></tr></table>									
204	Avez-vous des fils ou filles dont vous êtes le père qui sont toujours en vie mais qui ne vivent pas avec vous ?	OUI 1 NON 2	→ 206								
205	a) Combien de fils sont vivants mais qui ne vivent pas avec vous ? b) Combien de filles sont vivantes mais qui ne vivent pas avec vous ? SI AUCUN, INSCRIVEZ '00'.	a) FILS AILLEURS <table border="1" style="display: inline-table; vertical-align: middle;"><tr><td> </td><td> </td></tr><tr><td> </td><td> </td></tr></table> b) FILLES AILLEURS <table border="1" style="display: inline-table; vertical-align: middle;"><tr><td> </td><td> </td></tr><tr><td> </td><td> </td></tr></table>									
206	Avez-vous eu une fille ou un garçon qui est né vivant mais qui est décédé par la suite ? SI NON, INSISTEZ : Aucun bébé qui a crié ou fait un mouvement, qui a émis un son ou essayé de respirer ou qui a montré d'autres signes de vie même pendant un très court moment ?	OUI 1 NON 2 NE SAIT PAS 8	→ 208								
207	a) Combien de garçons sont décédés ? b) Combien de filles sont décédées ? SI AUCUN, INSCRIVEZ '00'.	a) GARÇONS DÉCÉDÉS <table border="1" style="display: inline-table; vertical-align: middle;"><tr><td> </td><td> </td></tr><tr><td> </td><td> </td></tr></table> b) FILLES DÉCÉDÉES <table border="1" style="display: inline-table; vertical-align: middle;"><tr><td> </td><td> </td></tr><tr><td> </td><td> </td></tr></table>									
208	FAITES LA SOMME DES RÉPONSES À 203, 205, ET 207, ET INSCRIVEZ LE TOTAL. SI AUCUN, INSCRIVEZ '00'.	TOTAL DES ENFANTS <table border="1" style="display: inline-table; vertical-align: middle;"><tr><td> </td><td> </td></tr></table>									
209	VÉRIFIEZ 208 : A EU <input type="checkbox"/> PLUS D'UN ENFANT ↓ N'A EU AUCUN ENFANT <input type="checkbox"/>	A EU <input type="checkbox"/> SEULEMENT UN ENFANT N'A EU AUCUN ENFANT <input type="checkbox"/>	→ 211 → 301								
210	Est-ce que tous les enfants dont vous êtes le père ont tous la même mère biologique ?	OUI 1 NON 2									
211	VÉRIFIEZ 208 : A EU <input type="checkbox"/> PLUS D'UN ENFANT ↓ A EU <input type="checkbox"/> SEULEMENT UN ENFANT ↓ a) Quel âge aviez-vous quand votre premier enfant est né ? b) Quel âge aviez-vous quand votre enfant est né ?	ÂGE EN ANNÉES <table border="1" style="display: inline-table; vertical-align: middle;"><tr><td> </td><td> </td></tr></table>									
212	VÉRIFIEZ 203 ET 205 : AU MOINS UN ENFANT VIVANT <input type="checkbox"/> ↓ AUCUN ENFANT VIVANT <input type="checkbox"/>	AUCUN ENFANT VIVANT <input type="checkbox"/>	→ 301								

SECTION 2. REPRODUCTION

N°	QUESTIONS ET FILTRES	CODES	ALLEZ A
213	VÉRIFIEZ 203 ET 205 : PLUS D'UN ENFANT VIVANT <input type="checkbox"/> SEULEMENT UN ENFANT VIVANT <input type="checkbox"/> a) Quel âge a votre plus jeune enfant ? b) Quel âge a votre enfant ?	ÂGE EN ANNÉES <input type="text"/> <input type="text"/>	
214	VÉRIFIEZ 213 : (LE PLUS JEUNE) ENFANT A 0-2 ANS <input type="checkbox"/> (LE PLUS JEUNE) ENFANT A 3 ANS OU PLUS <input type="checkbox"/>	→ 301	
215	VÉRIFIEZ 203 ET 205 : PLUS D'UN ENFANT VIVANT <input type="checkbox"/> SEULEMENT UN ENFANT VIVANT <input type="checkbox"/> a) Quel est le nom de votre plus jeune enfant ? b) Quel est le nom de votre enfant ?	_____ (NOM DE L'ENFANT (LE PLUS JEUNE))	
216	Quand la mère de (NOM) était enceinte de (NOM), a-t-elle eu des examens prénatals ?	OUI 1 NON 2 NE SAIT PAS 8	→ 218
217	Est-ce que vous étiez présent pendant l'un de ces examens prénatals ?	PRÉSENT 1 PAS PRÉSENT 2	
218	Est-ce que (NOM) est né dans un hôpital ou un établissement de santé ?	HÔPITAL/ÉTABLISSEMENT DE SANTÉ 1 AUTRE 2	→ 301
219	Êtes-vous allé avec la mère de (NOM) à l'établissement de santé quand elle a donné naissance à (NOM) ?	OUI 1 NON 2	

SECTION 3. CONTRACEPTION

301	Je voudrais maintenant que nous parlions de planification familiale, c'est-à-dire les différents moyens ou méthodes qu'un couple peut utiliser pour retarder ou éviter une grossesse. Avez-vous déjà entendu parler de (MÉTHODE) ?	
01	Stérilisation féminine. INSISTEZ : Les femmes peuvent avoir une opération pour ne plus avoir d'enfants.	OUI 1 NON 2
02	Stérilisation masculine. INSISTEZ : Les hommes peuvent avoir une opération pour ne plus avoir d'enfants.	OUI 1 NON 2
03	DIU. INSISTEZ : Les femmes peuvent avoir un stérilet qu'un médecin ou une infirmière leur place dans l'utérus pour leur éviter une grossesse pendant une année ou plus.	OUI 1 NON 2
04	Injectables. INSISTEZ : Les femmes peuvent avoir une injection faite par du personnel de santé pour leur éviter une grossesse pendant un mois ou plus.	OUI 1 NON 2
05	Implants. INSISTEZ : Les femmes peuvent se faire insérer par un médecin ou une infirmière un bâtonnet ou plus sous la peau du haut du bras pour leur éviter une grossesse, pendant une année ou plus.	OUI 1 NON 2
06	Pilule. INSISTEZ : Les femmes peuvent prendre une pilule chaque jour pour éviter une grossesse.	OUI 1 NON 2
07	Condom. INSISTEZ : Les hommes peuvent mettre une capote en caoutchouc sur leur pénis avant les rapports sexuels.	OUI 1 NON 2
08	Condom féminin. INSISTEZ : Les femmes peuvent placer un fourreau dans leur vagin avant les rapports sexuels.	OUI 1 NON 2
09	Contraception d'urgence. INSISTEZ : Les femmes peuvent prendre pendant 3 jours après des rapports sexuels non protégés des pilules spéciales qui les empêchent de tomber enceintes.	OUI 1 NON 2
10	Méthode des jours fixes. INSISTEZ : Les femmes utilisent un collier de perles de couleur différente pour connaître les jours où elles peuvent tomber enceintes. Durant ces jours où elles peuvent tomber enceintes, elles utilisent un condom ou elles s'abstiennent de rapports sexuels.	OUI 1 NON 2
11	Méthode de l'aménorrhée et de l'allaitement maternel (MAMA). INSISTEZ : Pendant 6 mois après la naissance d'un enfant, avant que les règles ne soient revenues, les femmes utilisent une méthode qui nécessite d'allaiter fréquemment le jour et la nuit.	OUI 1 NON 2
12	Méthode du rythme. INSISTEZ : Pour éviter une grossesse, les femmes n'ont pas de rapports sexuels les jours où elles pensent qu'elles peuvent tomber enceintes.	OUI 1 NON 2
13	Retrait. INSISTEZ : Les hommes peuvent faire attention et se retirer avant l'éjaculation.	OUI 1 NON 2
14	Avez-vous entendu parler d'autres moyens ou méthodes qu'une femme ou un homme peut utiliser pour éviter une grossesse ?	OUI, MÉTHODE MODERNE _____ A (PRÉCISEZ) OUI, MÉTHODE TRADITIONNELLE _____ B (PRÉCISEZ) NON Y

SECTION 3. CONTRACEPTION

N°	QUESTIONS ET FILTRES	CODÉS			ALLEZ A
302	Au cours des 12 derniers mois, avez-vous : a) Entendu parler de la planification familiale à la radio ? b) Vu à la télévision quelque chose sur la planification familiale ? c) Lu dans un journal ou un magazine quelque chose sur la planification familiale ? d) Reçu un message vocal ou un texte sur la planification familiale sur un téléphone portable ? e) Vu quelque chose sur la planification familiale sur les media sociaux comme Facebook, Twitter, ou Instagram ? f) Vu quelque chose sur la planification familiale sur un poster, un dépliant ou une brochure ? g) Vu quelque chose sur la planification familiale sur une affiche ou un panneau d'affichage à l'extérieur ? h) Entendu quelque chose sur la planification familiale au cours de réunions ou à l'occasion d'évènements dans la communauté ?		OUI	NON	
		a) RADIO	1	2	
		b) TÉLÉVISION	1	2	
		c) JOURNAL OU MAGAZINE	1	2	
		d) PORTABLE	1	2	
		e) FACEBOOK/TWITTER/ INSTAGRAM	1	2	
		f) POSTER/DÉPLIANT/ BROCHURE	1	2	
		g) AFFICHE/PANNEAU D'AFFICHAGE	1	2	
		h) RÉUNIONS/ÉVÈNEMENTS DANS COMMUNAUTÉ	1	2	
303	Au cours des 12 derniers mois, avez-vous parlé de planification familiale avec un agent de santé ou un professionnel de santé ?	OUI		1	
		NON		2	
304	Je voudrais maintenant vous parler des risques de tomber enceintes. Entre la période des règles et les règles suivantes, est-ce qu'il y a une période où les femmes ont plus de chances de tomber enceintes ?	OUI		1	→ 306
		NON		2	
		NE SAIT PAS		8	
305	Est-ce que cette période se situe juste avant que les règles ne commencent, pendant la période des règles, juste après que les règles soient terminées ou bien au milieu de deux périodes de règles ?	JUSTE AVANT QUE LES RÉGLES NE COMMENCENT		1	
		PENDANT LES RÉGLES		2	
		JUSTE APRÈS LA FIN DES RÉGLES		3	
		AU MILIEU, ENTRE DEUX PÉRIODES		4	
		AUTRE _____ (PRÉCISEZ)		6	
		NE SAIT PAS		8	
306	Après la naissance d'un enfant, est-ce qu'une femme peut tomber enceinte avant que ses règles ne soient revenues ?	OUI		1	
		NON		2	
		NE SAIT PAS		8	
307	Je vais vous lire maintenant certaines déclarations sur la contraception. Dites-moi, s'il vous plaît, si vous êtes d'accord ou pas d'accord avec chacune de ces déclarations ? a) La contraception est un problème de femme et un homme ne doit pas s'en préoccuper. b) Une femme qui utilise la contraception peut devenir une femme de moeurs légère.		PAS D'ACCORD	D'ACCORD	NSP
		a) CONTRACEPTION EST UN PROBLÈME DE FEMME	1	2	8
		b) FEMME PEUT DEVENIR LÉGÈRE	1	2	8

SECTION 4. MARIAGE ET ACTIVITÉ SEXUELLE

N°	QUESTIONS ET FILTRES	CODES		ALLEZ À
401	Êtes-vous actuellement marié ou vivez-vous avec une femme comme si vous étiez marié ?	OUI, ACTUELLEMENT MARIÉ	1	→ 404
		OUI, VIT AVEC UNE FEMME	2	
		NON, PAS EN UNION	3	
402	Avez-vous déjà été marié ou avez-vous vécu avec une femme comme si vous étiez marié ?	OUI, A DÉJÀ ÉTÉ MARIÉ	1	→ 413
		OUI, A VÉCU AVEC UNE FEMME	2	
		NON	3	
403	Quel est votre état matrimonial actuel : êtes-vous veuf, divorcé ou séparé ?	VEUF	1	→ 410
		DIVORCÉ	2	
		SÉPARÉ	3	
404	Est-ce que votre (épouse/partenaire) vit actuellement avec vous ou vit-elle ailleurs ?	VIT AVEC LUI	1	
		VIT AILLEURS	2	
405	Avez-vous d'autres épouses ou vivez-vous avec d'autres femmes comme si vous étiez marié ?	OUI (PLUS D'UNE ÉPOUSE)	1	→ 407
		NON (SEULEMENT UNE ÉPOUSE)	2	
406	En tout, combien avez-vous d'épouses ou de partenaires avec qui vous vivez comme si vous étiez marié ?	NOMBRE TOTAL D'ÉPOUSES ET DE FEMMES AVEC QUI IL VIT COMME MARIÉ	<input type="text"/>	<input type="text"/>
407	<p>VÉRIFIEZ 405 :</p> <p>UNE ÉPOUSE/ PARTENAIRE <input type="checkbox"/></p> <p>PLUS D'UNE ÉPOUSE/ PARTENAIRE <input type="checkbox"/></p> <p>a) Dites-moi, s'il vous plaît, le nom de (votre épouse/femme avec qui vous vivez comme si vous étiez marié).</p> <p>b) Dites-moi, s'il vous plaît, le nom de chacune de vos épouses ou femmes avec qui vous vivez comme si vous étiez marié.</p> <p>INSCRIVEZ LE NOM ET LE NUMÉRO DE LIGNE DU TABLEAU MÉNAGE DE CHACUNE DES ÉPOUSES ET DES FEMMES AVEC QUI IL VIT COMME MARIÉ.</p> <p>SI UNE FEMME N'EST PAS LISTÉE DANS LE MÉNAGE, INSCRIVEZ-LES</p>	<p>NOM</p> <p>_____</p> <p>_____</p> <p>NUMÉRO DE LIGNE</p> <p><input type="text"/></p> <p><input type="text"/></p> <p><input type="text"/></p> <p><input type="text"/></p>	<p>408</p> <p>Quel âge avait (NOM/cette femme ou partenaire) à son dernier anniversaire</p> <p>ÂGE</p> <p><input type="text"/></p> <p><input type="text"/></p> <p><input type="text"/></p> <p><input type="text"/></p>	
408	Quel âge avait (NOM/cette femme ou partenaire) à son dernier anniversaire ?	RETOURNER AU 407 POUR LA FEMME OU PARTENAIRE RÉSIDENTIEL SUIVANTE	<input type="text"/>	<input type="text"/>
		_____	<input type="text"/>	<input type="text"/>
409	VÉRIFIEZ 407 :	UNE ÉPOUSE/ PARTENAIRE <input type="checkbox"/>	PLUS D'UNE ÉPOUSE/ PARTENAIRE <input type="checkbox"/>	→ 411
410	Avez-vous été marié ou avez-vous vécu avec une femme une seule fois ou plus d'une fois ?	PLUS D'UNE FOIS	1	
		UNE SEULE FOIS	2	

SECTION 4. MARIAGE ET ACTIVITÉ SEXUELLE

N°	QUESTIONS ET FILTRES	CODES	ALLEZ A
411	<p>VÉRIFIEZ 405 ET 410 :</p> <p>LES DEUX SONT <input type="checkbox"/> CODE '2' ↓</p> <p>AUTRE <input type="checkbox"/> ↓</p> <p>a) En quel mois et quelle année avez-vous commencé à vivre avec votre (épouse/ partenaire) ?</p> <p>b) Je voudrais maintenant vous parler de votre première (épouse/ partenaire). En quel mois et quelle année avez-vous commencé à vivre avec elle ?</p>	<p>MOIS <input type="text"/> <input type="text"/></p> <p>NE CONNAIT PAS LE MOIS 98</p> <p>ANNÉE <input type="text"/> <input type="text"/> <input type="text"/> <input type="text"/></p> <p>NE CONNAIT PAS L'ANNÉE 9998</p>	→ 413
412	<p>Quel âge aviez-vous quand vous avez commencé à vivre avec elle pour la première fois ?</p>	<p>ÂGE <input type="text"/> <input type="text"/></p>	
413	VÉRIFIEZ LA PRÉSENCE D'AUTRES PERSONNES. AVANT DE CONTINUER, FAITES TOUT VOTRE POSSIBLE POUR ÊTRE EN PRIVÉ.		
414	<p>Je voudrais maintenant vous poser des questions sur votre activité sexuelle pour mieux comprendre certains aspects importants de la vie. Je voudrais vous assurer de nouveau que toutes vos réponses sont absolument confidentielles et qu'elles ne seront divulguées à personne. S'il arrivait que je pose une question à laquelle vous ne voulez pas répondre, dites-le moi et je passerai à la question suivante. Quel âge aviez-vous quand vous avez eu, pour la première fois, des rapports sexuels ?</p>	<p>N'A JAMAIS EU DE RAPPORTS SEXUELS 00</p> <p>ÂGE EN ANNÉES <input type="text"/> <input type="text"/></p>	→ 501
415	<p>Je voudrais vous poser des questions sur votre activité sexuelle récente. Quand avez-vous eu des rapports sexuels pour la dernière fois ?</p> <p>SI MOINS DE 12 MOIS, LA RÉPONSE DOIT ÊTRE ENREGISTRÉE EN JOURS, SEMAINES OU MOIS. SI 12 MOIS (UNE ANNÉE) OU PLUS, LA RÉPONSE DOIT ÊTRE ENREGISTRÉE EN ANNÉES</p>	<p>IL Y A DES JOURS 1 <input type="text"/> <input type="text"/></p> <p>IL Y A DES SEMAINES 2 <input type="text"/> <input type="text"/></p> <p>IL Y A DES MOIS 3 <input type="text"/> <input type="text"/></p> <p>IL Y A DES ANNÉES 4 <input type="text"/> <input type="text"/></p>	→ 429
416	<p>La dernière fois que vous avez eu des rapports sexuels, est-ce que vous ou votre partenaire avez fait quelque chose ou utilisé une méthode pour retarder ou éviter une grossesse ?</p> <p>IL S'AGIT DU DENIER/ACTUEL PARTENAIRE SEXUEL OU LE PLUS RECENT</p>	<p>OUI 1</p> <p>NON 2</p> <p>NE SAIT PAS 8</p>	→ 418
417	<p>Connaissez-vous un endroit où vous pouvez vous procurer une méthode de planification familiale ?</p>	<p>OUI 1</p> <p>NON 2</p>	→ 419
418	<p>Quelle méthode avez-vous, ou votre partenaire, utilisé ?</p> <p>ENREGISTREZ TOUT CE QUI EST MENTIONNÉ.</p> <p>SI LES CODES 'G' OU 'H' SONT ENCERCLÉS, PASSEZ À 420, MÊME SI UNE AUTRE MÉTHODE A ÉTÉ AUSSI UTILISÉE.</p>	<p>STÉRILISATION FÉMININE A</p> <p>STÉRILISATION MASCULINE B</p> <p>DIU C</p> <p>INJECTABLES D</p> <p>IMPLANTS E</p> <p>PILULE F</p> <p>CONDOM G</p> <p>CONDOM FÉMININ H</p> <p>CONTRACEPTION D'URGENCE I</p> <p>MÉTHODE DES JOURS FIXES J</p> <p>MAMA K</p> <p>MÉTHODE DU RYTHME L</p> <p>RETRAIT M</p> <p>AUTRE MÉTHODE MODERNE X</p> <p>AUTRE MÉTHODE TRADITIONNELLE Y</p>	→ 420

SECTION 4. MARIAGE ET ACTIVITÉ SEXUELLE

N°	QUESTIONS ET FILTRES	CODES	ALLEZ A
419	La dernière fois que vous avez eu des rapports sexuels, est-ce qu'un condom a été utilisé ?	OUI 1 NON 2	→ 422
420	Quelle était la marque du condom utilisé ? SI LA MARQUE N'EST PAS CONNUE, DEMANDEZ À VOIR L'EMBALLAGE.	PROTEC 01 FAGAROU 02 VISA 03 MANIX 04 PRESA 05 KAMA SUTRA 06 PROTEX 07 INNOTEX 08 CASANOVA 09 INTIMY 10 CONTEX 11 STAR 12 TROJAM 13 FEMIDON 14 KISS 15 AUTRE 96 (PRÉCISEZ) NE SAIT PAS 98	
421	Où vous étiez-vous procuré le condom la dernière fois ? INSISTEZ POUR DÉTERMINER LE TYPE D'ENDROIT. SI VOUS NE POUVEZ PAS DÉTERMINER SI L'ENDROIT EST DU SECTEUR PUBLIC OU PRIVÉ OU SI C'EST UNE ONG, ENREGISTREZ '96' ET ÉCRIVEZ LE NOM DE L'ENDROIT.	SECTEUR PUBLIC HÔPITAL DU GOUVERNEMENT 11 CENTRE DE SANTÉ DU GOUVERNEMENT 12 POSTE DE SANTÉ DU GOUVERNEMENT 13 CENTRE DE PF GOUV/CENTRE ADO. 14 MATERNITÉ RURALE 15 CASE DE SANTÉ 16 PHARMACIE COMMUNAUTAIRE 17 STRATEGIE AVANCÉE/EQUIPE MOBILE 18 AUTRE SECTEUR PUBLIC 19 (PRÉCISEZ) SECTEUR MÉDICAL PRIVÉ HÔPITAL/CLINIQUE PRIVÉ 21 PHARMACIE 22 CABINET MÉDICAL PRIVÉ 23 CLINIQUE MOBILE 24 DISPENSARE RELIGIEUX 25 AUTRE MEDICAL PRIVÉ 26 (PRÉCISEZ) SECTEUR MÉDICAL ONG HÔPITAL ONG 31 CLINIQUE ONG 32 AUTRE SECTEUR ONG 36 (PRÉCISEZ) AUTRE SOURCE PHARMACIE/ BOUTIQUE/ MARCHÉ 41 INSTITUTION RELIGIEUSE 42 AMIS/PARENTS 43 BAR 44 VENDEUR AMBULANT 45 AUTRE 96 (PRÉCISEZ) NE SAIT PAS 98	

SECTION 4. MARIAGE ET ACTIVITÉ SEXUELLE

N°	QUESTIONS ET FILTRES	CODES	ALLEZ A								
422	Quelle était votre relation avec cette personne avec qui vous avez eu des rapports sexuels ? SI PETITE AMIE : Viviez-vous ensemble comme si vous étiez marié ? SI OUI, ENCERCLEZ '2'. SI NON, ENCERCLEZ '3'.	ÉPOUSE 1 PARTENAIRE VIVANT AVEC L'ENQUÊTÉ 2 PETITE AMIE NE VIVANT PAS AVEC L'ENQUÊTÉ 3 RENCONTRE OCCASIONNELLE 4 TRAVAILLEUSE DU SEXE/CLIENTE 5 AUTRE _____ 6 (PRÉCISEZ)									
423	À part cette personne, avez-vous eu des rapports sexuels avec une autre personne au cours des 12 derniers mois ?	OUI 1 NON 2	→ 429								
423A	Quand avez-vous eu des rapports sexuels avec cette personne pour la dernière fois ?	IL Y A JOURS 1 IL Y A SEMAINES 2 IL Y A MOIS 3 IL Y A ANNÉES 4	<table border="1" style="display: inline-table; vertical-align: middle;"><tr><td style="width: 20px; height: 20px;"></td><td style="width: 20px; height: 20px;"></td></tr><tr><td style="width: 20px; height: 20px;"></td><td style="width: 20px; height: 20px;"></td></tr><tr><td style="width: 20px; height: 20px;"></td><td style="width: 20px; height: 20px;"></td></tr><tr><td style="width: 20px; height: 20px;"></td><td style="width: 20px; height: 20px;"></td></tr></table>								
424	La dernière fois que vous avez eu des rapports sexuels avec cette deuxième personne, est-ce qu'un condom a été utilisé ?	OUI 1 NON 2									
425	Quelle était votre relation avec cette seconde personne avec qui vous avez eu des rapports sexuels ? SI PETITE AMIE: Viviez-vous ensemble comme si vous étiez marié ? SI OUI, ENREGISTREZ '2'. SI NON, ENREGISTREZ '3'.	ÉPOUSE 1 PARTENAIRE AVEC QUI IL VIT 2 PETITE AMIE NE VIVANT PAS AVEC L'ENQUÊTÉ 3 RENCONTRE OCCASIONNELLE 4 TRAVAILLEUSE DU SEXE/CLIENTE 5 AUTRE _____ 6 (PRÉCISEZ)									
426	À part ces deux personnes, avez-vous eu des rapports sexuels avec d'autres personnes au cours des 12 derniers mois ?	OUI 1 NON 2	→ 429								
427	La dernière fois que vous avez eu des rapports sexuels avec cette troisième personne, est-ce qu'un condom a été utilisé ?	OUI 1 NON 2									
428	Quelle était votre relation avec cette troisième personne avec qui vous avez eu des rapports sexuels ? SI PETITE AMIE : Viviez-vous ensemble comme si vous étiez marié ? SI OUI, ENCERCLEZ '2'. SI NON, ENCERCLEZ '3'.	ÉPOUSE 1 PARTENAIRE AVEC QUI IL VIT 2 PETITE AMIE NE VIVANT PAS AVEC L'ENQUÊTÉ 3 RENCONTRE OCCASIONNELLE 4 TRAVAILLEUSE DU SEXE/CLIENTE 5 AUTRE _____ 6 (PRÉCISEZ)									

SECTION 4. MARIAGE ET ACTIVITÉ SEXUELLE

N°	QUESTIONS ET FILTRES	CODES	ALLEZ À
429	<p>En tout, durant votre vie, avec combien de personnes différentes avez-vous eu des rapports sexuels ?</p> <p>DANS LE CAS DE RÉPONSE NON NUMÉRIQUE, INSISTEZ POUR OBTENIR UNE ESTIMATION. SI LE NOMBRE DE FOIS EST 95 OU PLUS, INSCRIVEZ '95'.</p>	<p>NOMBRE DE PARTENAIRES SUR LA DURÉE DE VIE <input type="text"/> <input type="text"/></p> <p>NE SAIT PAS 98</p>	
429A	<p>Au cours des 12 derniers mois, vous a-t-on donné des préservatifs ? (ex: lors d'une campagne d'information, dans un centre d'accueil ou un établissement de santé ?</p>	<p>OUI 1</p> <p>NON 2</p>	

SECTION 5. PRÉFÉRENCES EN MATIÈRE DE FÉCONDITÉ

N°	QUESTIONS ET FILTRES	CODES	ALLEZ A								
501	VÉRIFIEZ 401 : ACTUELLEMENT MARIÉ OU <input type="checkbox"/> VIVANT AVEC UNE PARTENAIRE ↓ NON MARIÉ ACTUELLEMENT <input type="checkbox"/> ET NE VIVANT PAS AVEC UNE PARTENAIRE		→ 514								
502	VÉRIFIEZ 418 : HOMME NON STÉRILISÉ <input type="checkbox"/> OU QUESTION NON POSÉE ↓ HOMME <input type="checkbox"/> STÉRILISÉ		→ 514								
503	VÉRIFIEZ 407 : UNE ÉPOUSE/ PARTENAIRE <input type="checkbox"/> ↓ PLUS D'UNE <input type="checkbox"/> ÉPOUSE/ PARTENAIRE		→ 509								
504	Est-ce que votre (épouse/partenaire) est actuellement enceinte ?	OUI 1 NON 2 NE SAIT PAS 8	→ 507								
505	Je voudrais maintenant vous poser des questions sur l'avenir. Après l'enfant que vous et votre (épouse/partenaire) attendez maintenant, souhaiteriez-vous un autre enfant ou préféreriez- vous ne plus avoir d'enfants ?	AVOIR UN AUTRE ENFANT 1 PAS D'AUTRE ENFANT 2 INDÉCIS/NE SAIT PAS 8	→ 514								
506	Après la naissance de l'enfant que vous attendez, combien de temps voudriez-vous attendre avant la naissance d'un autre enfant ?	MOIS 1 <table border="1" style="display: inline-table; vertical-align: middle;"><tr><td> </td><td> </td></tr><tr><td> </td><td> </td></tr></table> ANNÉES 2 <table border="1" style="display: inline-table; vertical-align: middle;"><tr><td> </td><td> </td></tr><tr><td> </td><td> </td></tr></table> BIENTÔT/MAINTENANT 993 AUTRE 996 (PRÉCISEZ) NE SAIT PAS 998									→ 514
507	VÉRIFIEZ 208 : A EU <input type="checkbox"/> DES ENFANTS ↓ a) Je voudrais maintenant vous poser des questions sur l'avenir. Voudriez- vous avoir un autre enfant ou préféreriez- vous ne plus avoir d'enfant ? N'A PAS <input type="checkbox"/> D'ENFANT ↓ b) Je voudrais maintenant vous poser des questions sur l'avenir. Voudriez-vous avoir un enfant ou préféreriez- vous ne pas avoir d'enfant ?	VEUT (UN/UN AUTRE) ENFANT 1 PLUS D'ENFANT/AUCUN 2 DIT QUE LE COUPLE NE PEUT PAS AVOIR D'ENFANT 3 ÉPOUSE/PARTENAIRE STÉRILISÉE 4 ENQUÊTÉ STÉRILISÉ 5 INDÉCIS/NE SAIT PAS 8	→ 514								
508	VÉRIFIEZ 208 : A <input type="checkbox"/> DES ENFANTS ↓ a) Combien de temps voudriez-vous attendre à partir de maintenant avant la naissance d'un autre enfant ? N'A PAS <input type="checkbox"/> D'ENFANT ↓ b) Combien de temps voudriez-vous attendre à partir de maintenant avant la naissance d'un enfant ?	MOIS 1 <table border="1" style="display: inline-table; vertical-align: middle;"><tr><td> </td><td> </td></tr><tr><td> </td><td> </td></tr></table> ANNÉES 2 <table border="1" style="display: inline-table; vertical-align: middle;"><tr><td> </td><td> </td></tr><tr><td> </td><td> </td></tr></table> BIENTÔT/MAINTENANT 993 DIT QUE LE COUPLE NE PEUT PAS AVOIR D'ENFANT 994 AUTRE 996 (PRÉCISEZ) NE SAIT PAS 998									→ 514
509	Est-ce que l'une de vos (épouses/partenaire) est actuellement enceinte ?	OUI 1 NON 2 NE SAIT PAS 8	→ 512								

SECTION 6. EMPLOI ET RÔLE DES SEXES

N°	QUESTIONS ET FILTRES	CODES	ALLEZ A
601	Avez-vous fait un travail quelconque au cours des 7 derniers jours ?	OUI 1 NON 2	→ 604
602	Bien que vous n'ayez pas travaillé au cours des 7 derniers jours, est-ce que vous avez un travail ou une affaire dont vous avez dû vous absenter pour congé, maladie, vacances ou pour une autre raison ?	OUI 1 NON 2	→ 604
603	Avez-vous fait un travail quelconque au cours des 12 derniers mois ?	OUI 1 NON 2	→ 607
604	Quelle est votre occupation ? C'est-à-dire quel genre de travail faites-vous principalement ?	_____ _____ _____	
605	Travaillez-vous habituellement toute l'année, ou de manière saisonnière ou travaillez-vous seulement de temps en temps ?	TOUTE L'ANNÉE 1 SAISONNIER/PARTIE DE L'ANNÉE 2 DE TEMPS EN TEMPS 3	
606	Êtes-vous payé en argent ou en nature pour ce travail ou n'êtes-vous pas payé du tout ?	ARGENT SEULEMENT 1 ARGENT ET NATURE 2 NATURE SEULEMENT 3 PAS PAYÉ 4	
607	VÉRIFIEZ 401 : ACTUELLEMENT MARIÉ OU VIVANT AVEC UNE PARTENAIRE <input type="checkbox"/> NON MARIÉ ACTUELLEMENT ET NE VIVANT PAS AVEC UNE PARTENAIRE <input type="checkbox"/>		→ 612
608	VÉRIFIEZ 606 : CODE '1' OU '2' ENCERCLÉ <input type="checkbox"/> AUTRE <input type="checkbox"/>		→ 610
609	Habituellement, qui décide comment l'argent que vous gagnez va être utilisé : c'est vous, votre (épouse/partenaire), ou conjointement vous et votre (épouse/partenaire) ?	ENQUÊTÉ 1 ÉPOUSE/PARTENAIRE 2 ENQUÊTÉ ET ÉPOUSE/ PARTENAIRE ENSEMBLE 3 AUTRE _____ 6 (PRÉCISEZ)	
610	Habituellement, qui prend les décisions en ce qui concerne vos propres soins de santé : vous, votre (épouse/partenaire), vous et votre (épouse/partenaire) conjointement ou quelqu'un d'autre ?	ENQUÊTÉ 1 ÉPOUSE/PARTENAIRE 2 ENQUÊTÉ ET ÉPOUSE/ PARTENAIRE CONJOINTEMENT 3 QUELQU'UN D'AUTRE 4 AUTRE 6	
611	Qui prend habituellement les décisions concernant les achats importants pour le ménage ?	ENQUÊTÉ 1 ÉPOUSE/PARTENAIRE 2 ENQUÊTÉ ET ÉPOUSE/ PARTENAIRE CONJOINTEMENT 3 QUELQU'UN D'AUTRE 4 AUTRE 6	

SECTION 6. EMPLOI ET RÔLE DES SEXES

N°	QUESTIONS ET FILTRES	CODÉS	ALLEZ A																								
612	Est-ce que vous possédez cette maison ou une autre maison seul ou conjointement avec quelqu'un d'autre ?	SEUL SEULEMENT 01 CONJOINTEMENT AVEC ÉPOUSE/PARTENAIRE SEULEMENT 02 CONJOINTEMENT AVEC QUELQU'UN D'AUTRE SEULEMENT 03 CONJOINTEMENT AVEC ÉPOUSE/ PARTENAIRE ET QUELQU'UN D'AUTRE .. 04 SEUL ET CONJOINTEMENT 05 N'EN POSSÈDE PAS 06	→ 615																								
613	Avez-vous un titre/acte de propriété ou un autre document reconnu par le gouvernement pour une maison que vous possédez ?	OUI 1 NON 2 NE SAIT PAS 8	→ 615																								
614	Est-ce que votre nom figure sur ce document ?	OUI 1 NON 2 NE SAIT PAS 8																									
615	Est-ce que vous possédez de la terre agricole ou non agricole, seul ou conjointement avec quelqu'un d'autre ?	SEUL SEULEMENT 01 CONJOINTEMENT AVEC ÉPOUSE/PARTENAIRE SEULEMENT 02 CONJOINTEMENT AVEC QUELQU'UN D'AUTRE SEULEMENT 03 CONJOINTEMENT AVEC ÉPOUSE/ PARTENAIRE ET QUELQU'UN D'AUTRE .. 04 SEUL ET CONJOINTEMENT 05 N'EN POSSÈDE PAS 06	→ 617A																								
616	Avez-vous un titre/acte de propriété ou un autre document reconnu par le gouvernement pour des terres que vous possédez ?	OUI 1 NON 2 NE SAIT PAS 8	→ 617A																								
617	Est-ce que votre nom figure sur ce document ?	OUI 1 NON 2 NE SAIT PAS 8																									
617A	Avez-vous un compte dans une banque ou dans une autre institution financière que vous pouvez utiliser vous-même ?	OUI 1 NON 2	→ 617C																								
617B	Au cours des 12 derniers mois, avez-vous vous-même déposé de l'argent sur ce compte ou en avez-vous retiré ?	OUI 1 NON 2																									
617C	Au cours des 12 derniers mois, avez-vous utilisé un téléphone portable pour effectuer des transactions financières comme envoyer ou recevoir de l'argent, payer des factures, acheter des biens ou des services ou recevoir un salaire ?	OUI 1 NON 2																									
618	Selon vous, est-il justifié qu'un mari frappe ou batte sa femme dans les situations suivantes :	<table border="0"> <thead> <tr> <th></th> <th>OUI</th> <th>NON</th> <th>NSP</th> </tr> </thead> <tbody> <tr> <td>a) Si elle sort sans le lui dire ?</td> <td>1</td> <td>2</td> <td>8</td> </tr> <tr> <td>b) Si elle néglige les enfants ?</td> <td>1</td> <td>2</td> <td>8</td> </tr> <tr> <td>c) Si elle argumente avec lui ?</td> <td>1</td> <td>2</td> <td>8</td> </tr> <tr> <td>d) Si elle refuse d'avoir des rapports sexuels avec lui ?</td> <td>1</td> <td>2</td> <td>8</td> </tr> <tr> <td>e) Si elle brûle la nourriture ?</td> <td>1</td> <td>2</td> <td>8</td> </tr> </tbody> </table>		OUI	NON	NSP	a) Si elle sort sans le lui dire ?	1	2	8	b) Si elle néglige les enfants ?	1	2	8	c) Si elle argumente avec lui ?	1	2	8	d) Si elle refuse d'avoir des rapports sexuels avec lui ?	1	2	8	e) Si elle brûle la nourriture ?	1	2	8	
	OUI	NON	NSP																								
a) Si elle sort sans le lui dire ?	1	2	8																								
b) Si elle néglige les enfants ?	1	2	8																								
c) Si elle argumente avec lui ?	1	2	8																								
d) Si elle refuse d'avoir des rapports sexuels avec lui ?	1	2	8																								
e) Si elle brûle la nourriture ?	1	2	8																								
619	À votre connaissance, est-ce qu'il est arrivé que votre père batte votre mère ?	OUI 1 NON 2 NE SAIT PAS 8																									

SECTION 7. VIH/SIDA

No	QUESTIONS ET FILTRES	CODES	ALLEZ A
700	Je voudrais maintenant parler avec vous du VIH et du sida.		
701	Avez-vous déjà entendu parler du VIH ou du sida ?	OUI 1 NON 2	→ 729
702	VÉRIFIEZ 111 : ÂGE 15-24 ANS <input type="checkbox"/> ↓ 25 ANS OU PLUS <input type="checkbox"/>		→ 708
703	Le VIH est le virus qui cause le sida. Est-ce qu'on peut réduire le risque de contracter le VIH en ayant juste un seul partenaire sexuel qui n'est pas infecté et qui n'a aucun autre partenaire sexuel ?	OUI 1 NON 2 NE SAIT PAS 8	
704	Est-ce qu'on peut contracter le virus du sida par les piqûres de moustiques ?	OUI 1 NON 2 NE SAIT PAS 8	
705	Est-ce qu'on peut réduire le risque de contracter le virus du sida en utilisant des condoms au cours de chaque rapport sexuel ?	OUI 1 NON 2 NE SAIT PAS 8	
706	Est-ce qu'on peut contracter le virus du sida en partageant la nourriture avec une personne qui a le sida ?	OUI 1 NON 2 NE SAIT PAS 8	
707	Est-il possible qu'une personne paraissant en bonne santé ait, en fait, le virus du sida ?	OUI 1 NON 2 NE SAIT PAS 8	
708	Avez-vous entendu parler des TAR, c'est-à-dire des médicaments antirétroviraux qui traitent le VIH ?	OUI 1 NON 2	
709	Est-ce qu'il y a des médicaments spéciaux qu'un médecin ou une infirmière peut donner à une femme ayant contracté le VIH pour réduire le risque de transmission au bébé ?	OUI 1 NON 2 NE SAIT PAS 8	
710	Avez-vous entendu parler de la PrEP, c'est-à-dire un médicament que l'on prend tous les jours pour éviter qu'une personne ne contracte le VIH ?	OUI 1 NON 2	→ 712
711	Est-ce que vous approuvez les gens qui prennent un comprimé tous les jours pour éviter de contracter le VIH ?	OUI 1 NON 2 NE SAIT PAS/PAS SÛRE/CA DÉPEND 8	
712	VÉRIFIEZ LA PRÉSENCE D'AUTRES PERSONNES. AVANT DE CONTINUER, FAITES TOUT VOTRE POSSIBLE POUR VOUS TROUVER EN PRIVÉ.		
713	Avez-vous déjà fait un test du VIH ?	OUI 1 NON 2	→ 721
714	De quel mois et de quelle année date votre test du VIH le plus récent ?	MOIS <input type="text"/> <input type="text"/> NE CONNAÎT PAS LE MOIS 98 ANNÉE <input type="text"/> <input type="text"/> <input type="text"/> <input type="text"/> NE CONNAÎT PAS L'ANNÉE 9998	

SECTION 7. VIH/SIDA

No	QUESTIONS ET FILTRES	CODES	ALLEZ A
715	<p>Où le test a-t-il été fait ?</p> <p>INSISTEZ POUR DÉTERMINER LE TYPE D'ENDROIT.</p> <p>SI VOUS NE POUVEZ DÉTERMINER SI L'ENDROIT EST DU SECTEUR PUBLIC, PRIVÉ, OU UNE ONG, ENREGISTREZ '96' ET ÉCRIVEZ LE NOM DE L'ENDROIT.</p>	<p>SECTEUR PUBLIC</p> <p>HÔPITAL DU GOUVERNEMENT 11</p> <p>CENTRE DE SANTÉ DU GOUVERNEMENT 12</p> <p>POSTE DE SANTE DU GOUVERNEMENT 13</p> <p>CENTRE INDÉPENDANT DE TEST ET CONSEIL 14</p> <p>CENTRE DE PF GOUV./CENTRE ADO .. 15</p> <p>MATERNITE RURALE 16</p> <p>STRATEGIE AVANCÉE/EQUIPE MOBILE 17</p> <p>SERVICES MOBILES DE TEST ET CONSEIL 18</p> <p>AUTRE SECTEUR PUBLIC 19</p> <p>_____ (PRÉCISEZ)</p> <p>SECTEUR MÉDICAL PRIVÉ</p> <p>HÔPITAL/CLINIQUE PRIVÉ 21</p> <p>CABINET MEDICAL PRIVÉ 22</p> <p>CENTRE INDÉPENDANT DE TEST ET CONSEIL 23</p> <p>PHARMACIE 24</p> <p>SERVICES MOBILES DE TEST ET CONSEIL 25</p> <p>DISPENSAIRE RELIGIEUX 26</p> <p>AUTRE SECTEUR PRIVÉ _____ 27</p> <p>(PRÉCISEZ)</p> <p>SECTEUR MÉDICAL ONG</p> <p>HÔPITAL ONG 31</p> <p>CLINIQUE ONG 32</p> <p>AUTRE SECTEUR ONG _____ 36</p> <p>(PRÉCISEZ)</p> <p>AUTRE SOURCE</p> <p>MAISON 41</p> <p>LIEU DE TRAVAIL 42</p> <p>CENTRE DE DÉTENTION 43</p> <p>AUTRE _____ 96</p> <p>(PRÉCISEZ)</p>	
716	Avez-vous eu les résultats du test ?	<p>OUI 1</p> <p>NON 2</p>	→ 720
717	Quel était le résultat du test ?	<p>POSITIF 1</p> <p>NEGATIF 2</p> <p>INDÉTERMINÉ 3</p> <p>N'A PAS VOULU RÉPONDRE 4</p>	→ 720
718	En quel mois et en quelle année avez-vous reçu votre premier résultat positif au test du VIH ?	<p>MOIS <input type="text"/> <input type="text"/></p> <p>NE CONNAÎT PAS LE MOIS 98</p> <p>ANNÉE <input type="text"/> <input type="text"/> <input type="text"/> <input type="text"/></p> <p>NE CONNAÎT PAS L'ANNÉE 9998</p> <p>MÊME DATE QUE TEST VIH LE PLUS RÉCENT 95</p>	

SECTION 7. VIH/SIDA

No	QUESTIONS ET FILTRES	CODES	ALLEZ A																		
719	Est-ce que vous prenez actuellement des TAR qui sont des médicaments antirétroviraux ? Par actuellement, je veux dire que vous avez peut-être oublié certaines doses mais vous êtes toujours en train de prendre des TAR .	OUI 1 NON 2 NE SAIT PAS 8																			
720	Combien de fois, dans votre vie, avez-vous fait un test du VIH ? DANS LE CAS D'UNE RÉPONSE NON NUMÉRIQUE, INSISTEZ POUR OBTENIR UNE ESTIMATION, SI LE NOMBRE DE TESTS EST 95 OU PLUS, FNRF/GISTR7 '95'	NOMBRE DE TESTS DU VIH <input type="text"/>																			
721	Avez-vous entendu parler de kits de tests que les gens peuvent utiliser pour se tester eux-mêmes pour le VIH ?	OUI 1 NON 2	→ 723																		
722	Vous êtes-vous testé vous-même en utilisant un kit de test ?	OUI 1 NON 2	→ 723																		
722A	Quel était le résultat du test à partir du kit?	POSITIF 1 NEGATIF 2 INDÉTERMINÉ 3 A REFUSÉ DE RÉPONDRE 4																			
723	Est-ce que vous achèteriez des légumes frais à un marchand ou à un vendeur si vous saviez que cette personne a le VIH ?	OUI 1 NON 2 NE SAIT PAS/PAS SÛR/CELA DÉPEND 8																			
724	Pensez-vous que des enfants vivant avec le VIH devraient être autorisés à aller à l'école avec des enfants qui n'ont pas le VIH ?	OUI 1 NON 2 NE SAIT PAS/PAS SÛR/CELA DÉPEND 8																			
725	VÉRIFIEZ 717 : CODE '1' <input type="checkbox"/> ENCERCLÉ ↓	AUTRE <input type="checkbox"/>	→ 729																		
726	Maintenant, je voudrais vous poser des questions sur votre vie en tant que personne vivant avec le VIH . Avez-vous révélé à quelqu'un d'autre que moi que vous avez le VIH ?	OUI 1 NON 2																			
727	Êtes-vous d'accord ou non avec la déclaration suivante: J'ai eu honte parce que j'ai le VIH.	D'ACCORD 1 PAS D'ACCORD 2																			
728	Dites-moi, s'il vous plaît, si au cours des 12 derniers mois, il vous est arrivé les choses suivantes ou si vous pensez qu'elles vous sont arrivées parce que vous avez le VIH : a) Les gens ont mal parlé de moi parce que j'ai le VIH. b) Quelqu'un a révélé que j'avais le VIH sans ma permission. c) J'ai été insulté, harcelé ou menacé parce que j'ai le VIH. d) Le personnel de santé a mal parlé de moi parce que j'ai le VIH. e) Le personnel de santé a crié sur moi, m'a grondé, m'a traité de tous les noms ou m'a agressé verbalement d'une autre manière parce que j'ai le	<table style="width: 100%; border: none;"> <thead> <tr> <th></th> <th>OUI</th> <th>NON</th> </tr> </thead> <tbody> <tr> <td>a) LES GENS ONT MAL PARLÉ.....</td> <td>1</td> <td>2</td> </tr> <tr> <td>b) RÉVÉLÉ SANS PERMISSION.....</td> <td>1</td> <td>2</td> </tr> <tr> <td>c) INSULTÉ.....</td> <td>1</td> <td>2</td> </tr> <tr> <td>d) PERSONNEL DE SANTÉ A MAL PARLÉ.....</td> <td>1</td> <td>2</td> </tr> <tr> <td>e) PERSONNEL DE SANTÉ A AGRÉSSÉ VERBALEMENT.....</td> <td>1</td> <td>2</td> </tr> </tbody> </table>		OUI	NON	a) LES GENS ONT MAL PARLÉ.....	1	2	b) RÉVÉLÉ SANS PERMISSION.....	1	2	c) INSULTÉ.....	1	2	d) PERSONNEL DE SANTÉ A MAL PARLÉ.....	1	2	e) PERSONNEL DE SANTÉ A AGRÉSSÉ VERBALEMENT.....	1	2	
	OUI	NON																			
a) LES GENS ONT MAL PARLÉ.....	1	2																			
b) RÉVÉLÉ SANS PERMISSION.....	1	2																			
c) INSULTÉ.....	1	2																			
d) PERSONNEL DE SANTÉ A MAL PARLÉ.....	1	2																			
e) PERSONNEL DE SANTÉ A AGRÉSSÉ VERBALEMENT.....	1	2																			

SECTION 7. VIH/SIDA

No	QUESTIONS ET FILTRES	CODES	ALLEZ A
728A	VÉRIFIEZ 728 (CATÉGORIES 'd' et 'e') : AU MOINS UN 'OUI' <input type="checkbox"/> PAS UN SEUL 'OUI' <input type="checkbox"/>	100001	→ 729
728B	Suite à cette stigmatisation/discrimination don't vous avez été victime au cours des 12 derniers, est-ce qu'il vous est arrivé d'éviter de vous rendre dans une structure de santé alors que vous en aviez besoin ?	OUI 1 NON 2	→ 729
728C	Il s'agit de quelle structure ?	SECTEUR MEDICAL PUBLIC HÔPITAL DU GOUVERNEMENT 11 CENTRE DE SANTÉ DU GOUVERNEMENT 12 POSTE DE SANTE DU GOUVERNEMENT 13 CENTRE INDÉPENDANT DE TEST ET CONSEIL 14 CENTRE DE PF GOUV./CENTRE ADO 15 MATERNITE RURALE 16 STRATEGIE AVANCÉE/EQUIPE MOBILE 17 SERVICES MOBILES DE TEST ET CONSEIL 18 AUTRE SECTEUR PUBLIC 19 (PRÉCISEZ) SECTEUR MÉDICAL PRIVÉ HÔPITAL/CLINIQUE PRIVÉ 21 CABINET MÉDICAL PRIVÉ 22 CENTRE INDÉPENDANT DE TEST ET CONSEIL 23 PHARMACIE 24 SERVICES MOBILES DE TEST ET CONSEIL 25 DISPENSARE RELIGIEUX 26 AUTRE SECTEUR PRIVÉ 27 (PRÉCISEZ) SECTEUR MÉDICAL ONG HÔPITAL ONG 31 CLINIQUE ONG 32 AUTRE SECTEUR ONG 36 (PRÉCISEZ)	
729	VÉRIFIEZ 701 : A ENTENDU PARLER DU VIH OU DU SIDA <input type="checkbox"/> N'A PAS ENTENDU PARLER DU VIH OU DU SIDA <input type="checkbox"/> a) À part le sida, avez-vous entendu parler d'autres infections qui peuvent se transmettre par b) Avez-vous entendu parler d'infections qui peuvent se transmettre par contact sexuel ?	OUI 1 NON 2	
730	VÉRIFIEZ 414 : A DÉJÀ EU DES RAPPORTS SEXUELS <input type="checkbox"/> N'A JAMAIS EU DE RAPPORTS SEXUELS <input type="checkbox"/>		→ 735
731	VÉRIFIEZ 729 : A ENTENDU PARLER D'AUTRES INFECTIONS SEXUELLEMENT TRANSMISSIBLES ? OUI <input type="checkbox"/> NON <input type="checkbox"/>		→ 733
732	J'aimerais maintenant vous poser quelques questions sur votre santé au cours des 12 derniers mois. Durant les 12 derniers mois, avez-vous eu une maladie que vous avez contractée par contact sexuel ?	OUI 1 NON 2 NE SAIT PAS 8	

SECTION 7. VIH/SIDA

No	QUESTIONS ET FILTRES	CODES	ALLEZ A
733	Il arrive parfois que les hommes aient un écoulement du pénis qui n'est pas normal. Au cours des 12 derniers mois, avez-vous eu un écoulement anormal du pénis ?	OUI 1 NON 2 NE SAIT PAS 8	
734	Il arrive parfois que les hommes aient une plaie ou un ulcère sur leur pénis ou à côté. Au cours des 12 derniers mois, avez-vous eu une plaie ou un ulcère sur votre pénis ou à côté ?	OUI 1 NON 2 NE SAIT PAS 8	
734A	VÉRIFIEZ 732, 733 ET 734: A EU UNE <input type="checkbox"/> INFECTION (UN 'OUI')	N'A PAS EU <input type="checkbox"/> INFECTION OU NE SAIT PAS	→ 735
734B	La dernière fois que vous avez eu (PROBLEME DÉCLARÉ À 732/733/734), avez-vous recherché des conseils ou un traitement ?	OUI 1 NON 2	→ 735
734C	Où êtes-vous allé ? Pas d'autre endroit ? INSISTEZ POUR DÉTERMINER LE TYPE D'ENDROIT. SI VOUS NE POUVEZ DÉTERMINER SI L'ENDROIT EST DU SECTEUR PUBLIC OU PRIVÉ, INSCRIVEZ LE NOM DE L'ENDROIT. _____ (NOM DE L'ENDROIT)	SECTEUR PUBLIC HÔPITAL DU GOUVERNEMENT A CENTRE DE SANTÉ DU GOV. B POSTE DE SANTÉ C CENTRE INDÉPENDANT DE TEST ET CONSEIL D CENTRE DE PF GOUV./CEN. E MATERNITE RURALE F STRAT. AVANCÉE/EQU. MOBILE G CASE DE SANTE H AUTRE PUBLIC I _____ (PRÉCISEZ) SECTEUR MÉDICAL PRIVÉ HÔPITAL/CLINIQUE J CABINET/MEDECIN PRIVE K CENTRE INDÉPENDANT DE TEST ET CONSEIL L PHARMACIE M DISPENSARE RELIG N AUTRE MEDICAL PRIVÉ O _____ (PRÉCISEZ) SECTEUR MÉDICAL ONG HÔPITAL ONG P CLINIQUE ONG Q AUTRE SECTEUR MÉDICAL ONG R _____ (PRÉCISEZ) AUTRE SOURCE BOUTIQUE/MARCHE S INSTITUTION RELIGIEUSE T PARENTS/AMIS U MARCHANT AMBULANTS V AUTRE X _____ (PRÉCISEZ)	
735	Si une femme sait que son mari est atteint d'une maladie qu'elle peut contracter au cours de rapports sexuels, pensez-vous qu'il est justifié qu'elle lui demande qu'ils utilisent un condom quand ils ont des rapports sexuels ?	OUI 1 NON 2 NE SAIT PAS 8	
736	Est-ce que vous pensez qu'il est justifié qu'une femme refuse d'avoir des rapports sexuels avec son mari quand elle sait qu'il a des relations sexuelles avec d'autres femmes ?	OUI 1 NON 2 NE SAIT PAS 8	

SECTION 8. AUTRES PROBLÈMES DE SANTÉ

N°	QUESTIONS ET FILTRES	CODES	ALLEZ A
801	Certains hommes sont circoncis, c'est-à-dire qu'on leur a enlevé entièrement le prépuce du pénis. Êtes-vous circoncis ?	OUI 1 NON 2 NE SAIT PAS 8	→ 806
802	Certains hommes ont été traditionnellement circoncis par un praticien traditionnel, un membre de la famille ou un ami. Avez-vous été traditionnellement circoncis ?	OUI 1 NON 2 NE SAIT PAS 8	→ 804
803	Quel âge aviez-vous quand vous avez été traditionnellement circoncis ?	ÂGE EN ANNÉES RÉVOLUES <input type="text"/> <input type="text"/> PENDANT L'ENFANCE (<5 ANS) 95 NE SAIT PAS 98	
804	Certains hommes ont été médicalement circoncis, c'est-à-dire qu'un prestataire de santé leur a enlevé entièrement le prépuce du pénis.. Avez-vous été médicalement circoncis ?	OUI 1 NON 2 NE SAIT PAS 8	→ 806
805	Quel âge aviez-vous quand vous avez été médicalement circoncis ?	ÂGE EN ANNÉES RÉVOLUES <input type="text"/> <input type="text"/> PENDANT L'ENFANCE (<5 ANS) 95 NE SAIT PAS 98	
806	Fumez-vous actuellement du tabac tous les jours, certains jours ou pas du tout ?	TOUS LES JOURS 1 CERTAINS JOURS 2 PAS DU TOUT 3	→ 809 → 808
807	Dans le passé, est-ce que fumiez tous les jours ?	OUI 1 NON 2	→ 810
808	Dans le passé, est-ce que vous fumiez tous les jours, certains jours ou est-ce que vous ne fumiez pas ?	TOUS LES JOURS 1 CERTAINS JOURS 2 PAS DU TOUT 3	→ 811
809	En moyenne, parmi les produits suivants, combien en fumez-vous actuellement par jour ? Dites-mois aussi si vous consommez ces produits, mais pas chaque jour. SI L'ENQUÊTÉ DÉCLARE UTILISER UN PRODUIT, MAIS PAS TOUS LES JOURS, INSCRIVEZ '888'. SI LE PRODUIT N'EST PAS UTILISÉ DU TOUT, INSCRIVEZ '000'. a) Des cigarettes fabriquées commercialement ? b) Des cigarette roulées à la main ? c) Des Kreteks ? d) Des pipes remplies de tabac? e) Des cigares, cheroots ou cigarillos ? f) Nombre de séances de pipe à eau/narguilé ? g) Autre chose ? _____ (PRÉCISEZ)	NOMBRE PAR JOUR a) CIGARETTES COMMERCIALES <input type="text"/> <input type="text"/> <input type="text"/> b) CIGARETTES ROULÉES <input type="text"/> <input type="text"/> <input type="text"/> c) KRETEKS <input type="text"/> <input type="text"/> <input type="text"/> d) PIPES REMPLIES TABAC <input type="text"/> <input type="text"/> <input type="text"/> e) CIGARES, CHEROOTS OU CIGARILLOS <input type="text"/> <input type="text"/> <input type="text"/> f) NOMBRE DE SÉANCES DE PIPE À EAU/NARGUILÉ <input type="text"/> <input type="text"/> <input type="text"/> g) AUTRE CHOSE <input type="text"/> <input type="text"/> <input type="text"/>	→ 811

SECTION 8. AUTRES PROBLÈMES DE SANTÉ

N°	QUESTIONS ET FILTRES	CODES	ALLEZ A
810	<p>En moyenne, parmi les produits suivants, combien en fumez-vous actuellement par semaine ? Dites-moi aussi si vous consommez ces produits, mais pas chaque semaine.</p> <p>SI L'ENQUÊTÉ DÉCLARE UTILISER UN PRODUIT , MAIS PAS CHAQUE SEMAINE, INSCRIVEZ '888'. SI LE PRODUIT N'EST PAS UTILISÉ DU TOUT, INSCRIVEZ '000'.</p> <p>a) Des cigarettes fabriquées commercialement ?</p> <p>b) Des cigarette roulées à la main ?</p> <p>c) Des Kreteks ?</p> <p>d) Des pipes remplies de tabac?</p> <p>e) Des cigares, cheroots ou cigarillos ?</p> <p>f) Nombre de séances de pipe à eau/narguilé ?</p> <p>g) Autre chose ?</p> <p>_____</p> <p>(PRÉCISEZ)</p>	<p style="text-align: center;">NOMBRE PAR SEMAINE</p> <p>a) CIGARETTES COMMERCIALES <input type="text"/> <input type="text"/> <input type="text"/></p> <p>b) CIGARETTES ROULÉES .. <input type="text"/> <input type="text"/> <input type="text"/></p> <p>c) KRETEKS <input type="text"/> <input type="text"/> <input type="text"/></p> <p>d) PIPES REMPLIES TABAC .. <input type="text"/> <input type="text"/> <input type="text"/></p> <p>e) CIGARES, CHEROOTS OU CIGARILLOS <input type="text"/> <input type="text"/> <input type="text"/></p> <p>f) NOMBRE DE SÉANCES DE PIPE À EAU/NARGUILÉ <input type="text"/> <input type="text"/> <input type="text"/></p> <p>g) AUTRE CHOSE <input type="text"/> <input type="text"/> <input type="text"/></p>	
811	<p>Consommez-vous actuellement du tabac non-fumé chaque jour, certains jours ou pas du tout ?</p>	<p>TOUS LES JOURS 1</p> <p>CERTAINS JOURS 2</p> <p>PAS DU TOUT 3</p>	<p>→ 813</p> <p>→ 814</p>
812	<p>En moyenne, combien de fois par jour utilisez-vous les produits suivants ? Dites-moi aussi si vous utilisez le produit, mais pas chaque jour.</p> <p>SI L'ENQUÊTÉ DÉCLARE UTILISER UN PRODUIT , MAIS PAS TOUS LES JOURS, INSCRIVEZ '888'. SI LE PRODUIT N'EST PAS UTILISÉ DU TOUT, INSCRIVEZ '000'.</p> <p>a) Du tabac à chiquer, dans la bouche ?</p> <p>b) Du tabac à priser, à inhaler par le nez ?</p> <p>c) Du tabac à mâcher ?</p> <p>d) Du Betel à mâcher ?</p> <p>e) Autre chose ?</p> <p>_____</p> <p>(PRÉCISEZ)</p>	<p style="text-align: center;">NOMBRE PAR JOUR</p> <p>a) TABAC À CHIQUER <input type="text"/> <input type="text"/> <input type="text"/></p> <p>b) TABAC À PRISER <input type="text"/> <input type="text"/> <input type="text"/></p> <p>c) TABAC À MÂCHER <input type="text"/> <input type="text"/> <input type="text"/></p> <p>d) BETEL À MÂCHER <input type="text"/> <input type="text"/> <input type="text"/></p> <p>e) AUTRE CHOSE <input type="text"/> <input type="text"/> <input type="text"/></p>	<p>→ 814</p>

SECTION 8. AUTRES PROBLÈMES DE SANTÉ

N°	QUESTIONS ET FILTRES	CODES	ALLEZ A
813	<p>En moyenne, combien de fois par semaine utilisez-vous les produits suivants ? Dites-mois aussi si vous utilisez ce produit, mais pas chaque semaine.</p> <p>SI L'ENQUÊTÉ DÉCLARE UTILISER UN PRODUIT, MAIS PAS TOUTES LES SEMAINES, INSCRIVEZ '888'. SI LE PRODUIT N'EST PAS UTILISÉ DU TOUT, INSCRIVEZ '000'.</p> <p>a) Du tabac à chiquer, dans la bouche ?</p> <p>b) Du tabac à priser, à inhaler par le nez ?</p> <p>c) Du tabac à mâcher ?</p> <p>d) Du Betel à mâcher ?</p> <p>e) Autre chose ?</p> <p>_____</p> <p>(PRÉCISEZ)</p>	<p style="text-align: right;">NOMBRE PAR SEMAINE</p> <p>a) TABAC À CHIQUER <input type="text"/> <input type="text"/> <input type="text"/></p> <p>b) TABAC À PRISER <input type="text"/> <input type="text"/> <input type="text"/></p> <p>c) TABAC À MÂCHER <input type="text"/> <input type="text"/> <input type="text"/></p> <p>d) BETEL À MÂCHER <input type="text"/> <input type="text"/> <input type="text"/></p> <p>e) AUTRE CHOSE <input type="text"/> <input type="text"/> <input type="text"/></p>	
814	<p>Je voudrais maintenant vous poser des questions sur la consommation d'alcool. Est-ce que vous avez déjà bu de l'alcool, comme de la bière, du vin, des liqueurs ou de la boisson locale fermentée (comme le baangui ou boisson fabriquée à base de céréales</p>	<p>OUI 1</p> <p>NON 2</p>	→ 817
815	<p>Au cours du dernier mois, pendant combien des jours avez bu une boisson alcoolisée ?</p> <p>DANS LE CAS D'UNE RÉPONSE NON NUMÉRIQUE, INSISTEZ POUR OBTENIR UNE ESTIMATION. SI L'ENQUÊTÉ RÉPOND 'CHAQUE JOUR' OU 'PRESQUE CHAQUE JOUR,' ENTOUREZ CODE '95'.</p>	<p>N'A MÊME BU D'ALCOOL 00</p> <p>NOMBRE DE JOURS <input type="text"/> <input type="text"/></p> <p>CHAQUE JOUR/PRESQUE CHAQUE JOUR ... 95</p>	→ 817
816	<p>Nous considérons qu'une canette ou une bouteille de bière, un verre de vin, un verre de liqueur. Au cours du dernier mois, les jours où vous avez bu de l'alcool, combien de verres buviez-vous habituellement par jour?</p> <p>MONTREZ LES PHOTOS DE VERRES STANDARD DES BOISSONS ALCOOLISÉES</p>	<p>MOINS D'UN VERRE STANDARD 00</p> <p>NOMBRE DE VERRES <input type="text"/> <input type="text"/></p>	
817	<p>Êtes-vous couvert par une assurance médicale ?</p>	<p>OUI 1</p> <p>NON 2</p>	→ 901
818	<p>Par quel type d'assurance médicale êtes-vous couvert ?</p> <p>ENREGISTREZ TOUT CE QUI EST MENTIONNÉ.</p>	<p>MUTUELLE DE SANTÉ/ASSURANCE SANTÉ COMMUNAUTAIRE A</p> <p>ASSURANCE SANTÉ PAR L'EMPLOYEUR .. B</p> <p>SÉCURITÉ SOCIALE C</p> <p>AUTRE ASSURANCE PRIVÉE COMMERCIALE .. D</p> <p>AUTRE _____ X</p> <p>(PRÉCISEZ)</p>	

SECTION 9. EXCISION

N°.	QUESTIONS ET FILTRES	CODES	PASSEZ A
901	Avez-vous déjà entendu parler de l'excision ?	OUI 1 NON 2	→ 903
902	Dans certains pays, il existe une pratique qui consiste à couper une partie des organes génitaux externes des filles. Avez-vous déjà entendu parler de cette pratique ?	OUI 1 NON 2	→ 1001
903	Pensez-vous que l'excision est exigée par votre religion ?	OUI 1 NON 2 PAS DE RELIGION 3 NE SAIT PAS 8	
904	Pensez-vous que la pratique de l'excision doit continuer ou qu'elle doit être abandonnée ?	CONTINUER 1 ABANDONNER 2 CELA DÉPEND 3 NE SAIT PAS 8	

SECTION 10 SANTE MENTALE (SM)

N°	QUESTIONS ET FILTRES	CODES	ALLEZ A
1000	Je vais maintenant vous poser quelques questions sur la façon dont vous vous êtes senti ou vous êtes comporté au cours des 2 dernières semaines. Vous trouverez peut-être certaines de ces questions très personnelles. Permettez-moi de vous assurer que vos réponses sont entièrement confidentielles et ne seront divulguées à personne. Si je vous pose une question à laquelle vous ne voulez pas répondre, faites-le moi savoir et je passerai à la question suivante.		
A. EPISODE DEPRESSIF MAJEUR			
1001	Au cours des deux dernières semaines, vous êtes-vous senti(e) particulièrement triste, cafardeux(se), déprimé(e), la plupart du temps au cours de la journée, et ce, presque tous les jours ?	OUI 1 NON 2	
1002	Au cours des deux dernières semaines, aviez-vous presque tout le temps le sentiment de n'avoir plus goût à rien, d'avoir perdu l'intérêt ou le plaisir pour les choses qui vous plaisent habituellement ?	OUI 1 NON 2	
B. RISQUE SUICIDAIRE			
1003	Vous arrive-t-il de penser ou d'avoir pensé à l'une des situations suivantes :	O N NSP	
	a) Imaginer que vous soyez mort ou souhaiter être mort ?	a) MOURIR OU SOUHAITER MOURIR 1 2 8	
	b) Vouloir vous faire du mal ?	b) FAIRE DU MAL 1 2 8	
	c) Songer à vous suicider ?	c) SUICIDER 1 2 8	
	d) Établir la façon dont vous pourriez vous suicider ?	d) MANIERE DE SE SUICIDER 1 2 8	
	e) Faire une tentative de suicide ?	e) TENTATIVE DE SUICIDE 1 2 8	
1004	Au cours de votre vie, avez-vous déjà fait une tentative de suicide ?	OUI 1 NON 2	
C. EPISODE PSYCHOTIQUE			
1005	A présent, je vais vous poser des questions sur des expériences un peu inhabituelles ou bizarres qui peuvent survenir chez certaines personnes.		
1006	Avez-vous déjà eu l'impression que quelqu'un vous espionnait, complotait contre vous, ou bien encore que l'on essayait de vous faire du mal ?	OUI 1 NON 2 NE SAIT PAS/PAS SÛRE 8	→ 1008
1007	Actuellement, avez-vous cette impression ?	OUI 1 NON 2 NE SAIT PAS/PAS SÛRE 8	

SECTION 10 SANTE MENTALE (SM)

N°	QUESTIONS ET FILTRES	CODES	ALLEZ A
1008	Avez-vous déjà eu l'impression que l'on pouvait lire ou entendre vos pensées ou que vous pouviez lire ou entendre les pensées des autres ?	OUI 1 NON 2 NE SAIT PAS/PAS SÛRE 8	→ 1010
1009	Actuellement, avez-vous cette impression ?	OUI 1 NON 2 NE SAIT PAS/PAS SÛRE 8	
1010	Avez-vous déjà eu l'impression d'être possédé, c'est à dire vous avez l'impression que quelqu'un ou que quelque chose d'extérieur à vous, introduisait dans votre tête des pensées étranges qui n'étaient pas les vôtres ou vous faisait agir d'une façon inhabituelle?	OUI 1 NON 2 NE SAIT PAS/PAS SÛRE 8	→ 1012
1011	Actuellement, croyez-vous cela ?	OUI 1 NON 2 NE SAIT PAS/PAS SÛRE 8	
1012	Avez-vous déjà eu l'impression que l'on s'adressait directement à vous à travers la télévision ou la radio ou que certaines personnes que vous ne connaissiez pas personnellement s'intéressaient particulièrement à vous ?	OUI 1 NON 2 NE SAIT PAS 8	→ 1014
1013	Actuellement, avez-vous cette impression ?	OUI 1 NON 2 NE SAIT PAS/PAS SÛRE 8	
1014	Avez-vous déjà eu des idées que vos proches considéraient comme étranges ou hors de la réalité, et qu'ils ne partageaient pas avec vous ?	OUI 1 NON 2 NE SAIT PAS/PAS SÛRE 8	→ 1016
1015	Actuellement, considèrent-ils vos idées comme étranges ?	OUI 1 NON 2 NE SAIT PAS/PAS SÛRE 8	
1016	Vous est-il déjà arrivé d'entendre des choses que d'autres personnes ne pouvaient pas entendre, comme des voix ?	OUI 1 NON 2 NE SAIT PAS/PAS SÛRE 8	→ 1018
1016A	Ces voix s'adressent-elles à vous en commentant vos pensées ou vos actes; ou entendiez-vous deux ou plusieurs voix parler entre elles ?	VOIX QUI ME PARLENT 1 VOIX QUI SE PARLENT ENTRE ELLE 2 NE SAIT PAS/PAS SÛRE 8	→ 1018
1017	Cela vous est-il arrivé au cours du mois écoulé ?	OUI 1 NON 2 NE SAIT PAS/PAS SÛRE 8	
1018	Vous est-il déjà arrivé alors que vous étiez éveillée, d'avoir des visions ou de voir des choses que d'autres personnes ne pouvaient pas voir ?	OUI 1 NON 2 NE SAIT PAS/PAS SÛRE 8	→ 1022
1019	SI OUI : Cela vous est-il arrivé au cours du mois écoulé ?	OUI 1 NON 2 NE SAIT PAS/PAS SÛRE 8	

SECTION 10 SANTE MENTALE (SM)

N°	QUESTIONS ET FILTRES	CODES	ALLEZ À
D. ANXIETE GENERALISEE			
1022	<p>Au cours des deux dernières semaines lorsque vous vous sentiez particulièrement préoccupé(e), inquiet(e), anxieux(se), vous arrivait-il souvent de :</p> <p>a) Vous sentir agité(e), tendu(e), les nerfs à fleur de peau ?</p> <p>b) Avoir les muscles tendus ?</p> <p>c) Vous sentir fatigué(e), faible, ou facilement épuisé(e) ?</p> <p>d) Avoir des difficultés à vous concentrer ou des passages à vide ?</p> <p>e) Etre particulièrement irritable ?</p> <p>f) Avoir des problèmes de sommeil (difficultés d'endormissement, réveils au milieu de la nuit, réveils précoces ou dormir trop) ?</p>	<p style="text-align: right;">O N N U O S I N P</p> <p>a) NERFS A FLEUR DE PEAU 1 2 8</p> <p>b) MUSCLES TENDUS 1 2 8</p> <p>c) FATIGUE / FAIBLE / EPUISE 1 2 8</p> <p>d) DIFFICULTES CONCENTRATIO..... 1 2 8</p> <p>e) IRRITABLE 1 2 8</p> <p>f) PROBEMES DE SOMMEIL 1 2 8</p>	
1023	<p>VÉRIFIER Question 1022</p> <p>PAS UN SEUL 'OUI' <input type="checkbox"/></p>	<p>AU MOINS UN 'OUI' <input type="checkbox"/> →</p>	1025A
1024	<p>Au cours des six derniers mois lorsque vous vous sentiez particulièrement préoccupé(e), inquiet(e), anxieux(se), vous arrivait-il souvent de :</p> <p>a) Vous sentir agité, tendu, les nerfs à fleur de peau ?</p> <p>b) Avoir les muscles tendus ?</p> <p>c) Vous sentir fatigué, faible, ou facilement épuisé ?</p> <p>d) Avoir des difficultés à vous concentrer ou des passages à vide ?</p> <p>e) Etre particulièrement irritable ?</p> <p>f) Avoir des problèmes de sommeil (difficultés d'endormissement, réveils au milieu de la nuit, réveils précoces ou dormir trop) ?</p>	<p style="text-align: right;">O N N U O S I N P</p> <p>a) NERFS A FLEUR DE PEAU 1 2 8</p> <p>b) MUSCLES TENDUS 1 2 8</p> <p>c) FATIGUE / FAIBLE / EPUISE 1 2 8</p> <p>d) DIFFICULTES CONCENTRATION 1 2 8</p> <p>e) IRRITABLE 1 2 8</p> <p>f) PROBEMES DE SOMMEIL 1 2 8</p>	
1025A	<p>VÉRIFIER Questions Q1001 a Q1024:</p> <p>PAS UN SEUL 'OUI' <input type="checkbox"/></p>	<p>AU MOINS UN 'OUI' <input type="checkbox"/> →</p>	1026

N°	QUESTIONS ET FILTRES	CODES	ALLEZ A
E. EVALUATION BIEN-ETRE			
1025	<p>Veillez indiquer, pour chacune des cinq affirmations, laquelle se rapproche le plus de ce que vous avez ressenti au cours des deux dernières semaines. Notez que le chiffre est proportionnel au bien-être.</p> <p>Exemple : si vous vous êtes senti(e) bien et de bonne humeur plus de la moitié du temps au cours des deux dernières semaines, cochez la case 3.</p> <p>a) Je me suis senti(e) bien et de bonne humeur: diriez-vous jamais, de temps en temps, moins de la moitié du temps, plus de la moitié du temps, la plupart du temps, ou tout le temps?</p> <p>b) Je me suis senti(e) calme et tranquille: diriez-vous jamais, de temps en temps, moins de la moitié du temps, plus de la moitié du temps, la plupart du temps, ou tout le temps?</p> <p>c) Je me suis senti(e) plein(e) d'énergie et vigoureux(se): diriez-vous jamais, de temps en temps, moins de la moitié du temps, plus de la moitié du temps, la plupart du temps, ou tout le temps?</p> <p>d) Je me suis revenue en me sentant fraîche et disposée: diriez-vous jamais, de temps en temps, moins de la moitié du temps, plus de la moitié du temps, la plupart du temps, ou tout le temps?</p> <p>e) Ma vie quotidienne a été remplie de choses intéressantes: diriez-vous jamais, de temps en temps, moins de la moitié du temps, plus de la moitié du temps, la plupart du temps, ou tout le temps?</p>	<p style="text-align: center;">... : O L I U N S S D L D E A D E E L P L A L T A U E M P T M M O A O P O I R U S I T T T T I E I E D L N E U E J D A T D U T T M E U E E A M T M M I P T E P P S S E M S S</p> <p>a) BIEN ET BONNE HUMEUR 0 1 2 3 4 5</p> <p>b) CALME ET TRANQUILLE 0 1 2 3 4 5</p> <p>c) PLEINE ENERGIE ET VIGOUREUX 0 1 2 3 4 5</p> <p>d) FRAICHE ET DISPOSE 0 1 2 3 4 5</p> <p>e) CHOSES INTERESSANTES 0 1 2 3 4 5</p>	

SECTION 10 SANTE MENTALE (SM)

N°	QUESTIONS ET FILTRES	CODES	ALLEZ A
F. POUR LA PRISE EN CHARGE			
1026	VÉRIFIER LES SYMPTÔMES SIGNALÉS AUX QUESTIONS 1001-1024 AU MOINS UN SYMPTÔME ENREGISTRÉ, AU MOINS UN 'OUI' AUX QUESTION 1001-1024 <input type="checkbox"/>	PAS DE SYMPTÔME <input type="checkbox"/>	→ 1029
1027	En pensant à ce que vous avez vous-même vécue parmi les différentes choses dont nous avons parlés, avez-vous déjà essayé de demander de l'aide ?	OUI 1 NON 2	→ 1029
1028	Auprès de qui avez-vous demandé de l'aide ? Quelqu'un d'autre? ENREGISTREZ TOUT CE QUI EST	MÉDECIN/ PERSONNEL MÉDICAL A ORGANISATION DES SERVICES SOCI/ B TRAVAILLEUR SOCIAL C AGENT DE SANTÉ COMMUNAUTAIRE/ AGI D LEADER RÉLIGIEUX E ACTUEL/ ANCIEN CONJOINT/ PARTEN/ F AUTRE MEMBRE DE LA FAMILLE G AMI H VOISINE I AUTRE _____ X (SPECIFY)	
1029	Un médecin ou un autre professionnel de la santé vous a-t-il déjà dit que vous avez : a) La dépression ? b) L'anxiété	 a) LA DÉPRESSION 1 2 b) L'ANXIÉTÉ 1 2	 O N U O I N
1030	Au cours des 2 dernières semaines, avez-vous pris des médicaments prescrits par un médecin ou un autre professionnel de santé pour la dépression ou l'anxiété ?	OUI 1 NON 2	
1033	CONDITIONS DE REFERENCE A) Si 'oui' à 1001 ou 1002 = Risque élevé d'épisode dépressif majeur actuel B) Si 'oui' à 1003 (a, b, c, d ou e) = Risque élevé de suicide actuel C) Si 'oui' à 1007 ou 1011 ou 1013 ou 1015 ou 1017 ou 1019 = Risque élevé de troubles psychotiques actuels D) Au moins un 'oui' à 1022 = Anxiété généralisée		
1034	AU MOINS UN SYMPTÔME ENREGISTRÉ, AU MOINS UN 'OUI' AUX QUESTION 1001, 1002; 1003; 1007; 1011; 1013; 1015; 1017, 1019 ou 1022 <input type="checkbox"/>	'AUCUN 'OUI' <input type="checkbox"/>	→ 1036

SECTION 10 SANTE MENTALE (SM)

N°	QUESTIONS ET FILTRES	CODES	ALLEZ À				
1035	Merci d'avoir répondu à cette série de questions. Sur la base des informations que vous avez partagées avec moi à propos de vos expériences récentes, il est possible que vous bénéficierez des services fournis par [NOM DE LA STRUCTURE SELON LA REGION].						
1036	ENREGISTREZ L'HEURE.	HEURES <table border="1" data-bbox="1262 277 1337 315"> <tr><td></td><td></td></tr> </table> MINUTES <table border="1" data-bbox="1262 322 1337 360"> <tr><td></td><td></td></tr> </table>					

OBSERVATION DE L'ENQUÊTEUR
À REMPLIR UNE FOIS L'INTERVIEW TERMINÉE

COMMENTAIRES SUR L'INTERVIEW :

COMMENTAIRES SUR DES QUESTIONS PARTICULIÈRES :

AUTRES COMMENTAIRES :

OBSERVATION DU CHEF D'ÉQUIPE

**ENQUÊTE DÉMOGRAPHIQUE ET DE SANTÉ CONTINUE (EDS-CONTINUE 2022)
 QUESTIONNAIRE ANTHROPOMÉTRIE**

République du Sénégal
Ministère de l'Economie, du Plan et de la Coopération
Ministère de la Santé et de l'Action Sociale

IDENTIFICATION																			
NOM DE LA LOCALITÉ _____																			
NOM DU CHEF DE MÉNAGE _____																			
NUMÉRO DE CONCESSION				<table border="1" style="width:100%; height: 20px;"> <tr><td> </td><td> </td><td> </td><td> </td></tr> </table>															
NUMÉRO DE GRAPPE				<table border="1" style="width:100%; height: 20px;"> <tr><td> </td><td> </td><td> </td><td> </td></tr> </table>															
NUMÉRO DU MÉNAGE				<table border="1" style="width:100%; height: 20px;"> <tr><td> </td><td> </td><td> </td><td> </td></tr> </table>															
RÉGION _____				<table border="1" style="width:100%; height: 20px;"> <tr><td> </td><td> </td><td> </td><td> </td></tr> </table>															
DEPARTEMENT _____				<table border="1" style="width:100%; height: 20px;"> <tr><td> </td><td> </td><td> </td><td> </td></tr> </table>															
DISTRICT SANITAIRE _____				<table border="1" style="width:100%; height: 20px;"> <tr><td> </td><td> </td><td> </td><td> </td></tr> </table>															
URBAIN/RURAL (URBAIN=1, RURAL=2)				<table border="1" style="width:100%; height: 20px;"> <tr><td> </td><td> </td><td> </td><td> </td></tr> </table>															
DAKAR/CAPITALE RÉGIONALE/AUTRE VILLE/RURAL (DAKAR=1, CAPITALE RÉGIONALE=2, AUTRE VILLE=3, RURAL=4)				<table border="1" style="width:100%; height: 20px;"> <tr><td> </td><td> </td><td> </td><td> </td></tr> </table>															
MÉNAGE SÉLECTIONNÉ POUR ENQUÊTE HOMME ? (1=OUI, 2=NON)				<table border="1" style="width:100%; height: 20px;"> <tr><td> </td><td> </td><td> </td><td> </td></tr> </table>															
VISITES DE L'AGENT DE SANTÉ / AGENT BIOMARQUEUR (MESUREUR)																			
	1	2	3	VISITE FINALE															
DATE	_____	_____	_____	JOUR <table border="1" style="width:100%; height: 20px;"> <tr><td> </td><td> </td><td> </td><td> </td></tr> </table>															
NOM [DE L'AGENT DE TERRAIN]	_____	_____	_____	MOIS <table border="1" style="width:100%; height: 20px;"> <tr><td> </td><td> </td><td> </td><td> </td></tr> </table>															
PROCHAINE DATE VISITE HEURE	_____	_____	_____	ANNÉE <table border="1" style="width:100%; height: 20px;"> <tr><td> </td><td> </td><td> </td><td> </td></tr> </table>															
				NOMBRE TOTAL DE VISITES <table border="1" style="width:100%; height: 20px;"> <tr><td> </td><td> </td><td> </td><td> </td></tr> </table>															
NOTES: _____ _____ _____ _____ _____				TOTAL D'ENFANTS ÉLIGIBLES <table border="1" style="width:100%; height: 20px;"> <tr><td> </td><td> </td><td> </td><td> </td></tr> </table>															
LANGUE DU QUESTIONNAIRE**	0 1	LANGUE DE L'INTERVIEW**	<table border="1" style="width:100%; height: 20px;"> <tr><td> </td><td> </td><td> </td><td> </td></tr> </table>					LANGUE MATERNELLE DE L'ENQUÊTÉ**	<table border="1" style="width:100%; height: 20px;"> <tr><td> </td><td> </td><td> </td><td> </td></tr> </table>					INTERPRÈTE (OUI = 1, NON = 2)	<table border="1" style="width:100%; height: 20px;"> <tr><td> </td><td> </td><td> </td><td> </td></tr> </table>				
LANGUE DU QUESTIONNAIRE**	FRANÇAIS			**CODES LANGUES :															
				01 FRANÇAIS	03 POULAR	05 MANDIGUE													
				02 WOLOF	04 SERER	06 DIOLA													
ÉQUIPE	CHEF D'ÉQUIPE																		
<table border="1" style="width:100%; height: 20px;"> <tr><td> </td><td> </td><td> </td><td> </td></tr> </table> NUMÉRO					_____	<table border="1" style="width:100%; height: 20px;"> <tr><td> </td><td> </td><td> </td><td> </td></tr> </table> NUMÉRO					_____	_____	_____	_____	DATE				

MESURE DU POIDS, DE LA TAILLE ET DU NIVEAU D'HÉMOGLOBINE DES ENFANTS DE 0-4 ANS

101	VÉRIFIEZ LA "LISTE DES INDIVIDUS/BIOMARQUEURS ÉLIGIBLES" FOURNIE PAR CAPI [COLONNE 11 DU QUESTIONNAIRE MÉNAGE]. INSCRIVEZ LE NUMÉRO DE LIGNE ET LE NOM DE TOUS LES ENFANTS ÉLIGIBLES DE 0-5 ANS À LA QUESTION 102 SUR CETTE PAGE ET SUR LES PAGES SUIVANTES EN COMMENÇANT PAR LE PREMIER ENFANT SUR LA LISTE. S'IL Y A PLUS DE TROIS ENFANTS, UTILISER UN (DES) QUESTIONNAIRE(S) SUPPLÉMENTAIRE(S).		
	ENFANT 1		ALLEZ À
102	VÉRIFIEZ LE RÉSULTAT CAPI: ENREGISTREZ LE NOM ET LE NUMÉRO DE LIGNE DE L' ENFANT. [ENREGISTREZ LE NOM DE LA COLONNE 2 DU TABLEAU MÉNAGE; ENREGISTREZ LE NUMÉRO DE LIGNE DE LA COLONNE 11 DU TABLEAU MÉNAGE.]	NOM _____ NUMÉRO DE LIGNE ... <input type="text"/> <input type="text"/>	
103	SI LA MÈRE EST ENQUÊTÉE : COPIEZ LA DATE DE NAISSANCE DE L' ENFANT (JOUR , MOIS ET ANNÉE) DE L'HISTORIQUE DES GROSSESSES. SI LA MÈRE N'EST PAS ENQUÊTÉE, DEMANDEZ : Quelle est la date de naissance de (NOM) ?	JOUR <input type="text"/> <input type="text"/> MOIS <input type="text"/> <input type="text"/> ANNÉE <input type="text"/> <input type="text"/> <input type="text"/>	
104	SI LA MÈRE EST ENQUÊTÉE : COPIEZ L'ÂGE DE L'ENFANT À PARTIR DE L'HISTORIQUE DES GROSSESSES. SI LA MÈRE N'EST PAS ENQUÊTÉE, DEMANDEZ : Quel âge avait (NOM) à son dernier anniversaire? COMPAREZ ET CORRIGEZ 103 ET/OU 104 SI INCOHÉRENT.	ÂGE EN ANNÉES RÉVOLUES <input type="text"/>	
105	VÉRIFIEZ 104 : L'ENFANT A 0-4 ANS? OUI <input type="checkbox"/> NON <input type="checkbox"/>		→ 125
106	POIDS EN KILOGRAMMES.	KG. <input type="text"/> <input type="text"/> . <input type="text"/> <input type="text"/> ABSENT 9994 REFUS 9995 AUTRE 9996	→ 108
107	L'ENFANT ÉTAIT-IL HABILLÉ LÉGÈREMENT?	OUI 1 NON 2	
108	TAILLE EN CENTIMÈTRES. SI L' ENFANT A 0-1 AN, MESUREZ EN POSITION ALLONGÉE. SI L' ENFANT A 2, 3, OU 4 ANS, MESUREZ EN POSITION DEBOUT.	CM. <input type="text"/> <input type="text"/> <input type="text"/> . <input type="text"/> ABSENT 9994 REFUS 9995 AUTRE 9996	→ 113
109	L'ENFANT A T-IL ÉTÉ MESURÉ EN POSITION ALLONGÉE OU DEBOUT?	ALLONGÉE 1 DEBOUT 2	
110	VÉRIFIEZ 104 ET 109: SUR LA BASE DE L'ÂGE DE L'ENFANT, LA PROCÉDURE CORRECTE POUR LA MESURE A T-ELLE ÉTÉ SUIVIE ?	OUI 1 NON 2	→ 112
111	SI L'ENFANT A 0-1 AN : POURQUOI (NOM) A-T-IL ÉTÉ MESURÉ EN POSITION DEBOUT? SI L'ENFANT A 2-4 ANS : POURQUOI (NOM) A-T-IL ÉTÉ MESURÉ EN POSITION ALLONGÉE? _____ _____		
112	LA MESURE ENREGISTRÉE A-T-ELLE ÉTÉ GÊNÉE PAR DES CHEVEUX TRESSÉS OU COIFFÉS ?	OUI 1 NON 2	
113	INSCRIVEZ LE NUMÉRO (CODE) DE L'AGENT DE SANTÉ/AGENT BIOMARQUEUR (MESUREUR).	<input type="text"/> <input type="text"/> <input type="text"/> <input type="text"/> NUMÉRO [AGENT DE TERRAIN]	
114	INSCRIVEZ LE NUMÉRO (CODE) DE L'ASSISTANT DE L'AGENT DE SANTÉ/AGENT BIOMARQUEUR (MESUREUR)	<input type="text"/> <input type="text"/> <input type="text"/> <input type="text"/> NUMÉRO [AGENT DE TERRAIN]	
115	DATE DU JOUR	JOUR <input type="text"/> <input type="text"/> MOIS <input type="text"/> <input type="text"/> ANNÉE <input type="text"/> <input type="text"/> <input type="text"/>	
116	INSCRIVEZ LA TAILLE/LONGUEUR ET LE POIDS DANS LA BROCHURE D'ANTHROPOMÉTRIE.		
125	SI IL Y A UN AUTRE ENFANT, ALLEZ À 102 À LA PAGE SUIVANTE; S'IL N'YA PLUS D'ENFANTS, FIN .		

MESURE DU POIDS, DE LA TAILLE ET DU NIVEAU D'HÉMOGLOBINE DES ENFANTS DE 0-4 ANS

101	VÉRIFIEZ LA "LISTE DES INDIVIDUS/BIOMARQUEURS ÉLIGIBLES" FOURNIE PAR CAPI [COLONNE 11 DU QUESTIONNAIRE MÉNAGE]. INSCRIVEZ LE NUMÉRO DE LIGNE ET LE NOM DE TOUS LES ENFANTS ÉLIGIBLES DE 0-5 ANS À LA QUESTION 102 SUR CETTE PAGE ET SUR LES PAGES SUIVANTES EN COMMENÇANT PAR LE PREMIER ENFANT SUR LA LISTE. S'IL Y A PLUS DE TROIS ENFANTS, UTILISER UN (DES) QUESTIONNAIRE(S) SUPPLÉMENTAIRE(S).	
	ENFANT 2	
102	VÉRIFIEZ LE RÉSULTAT CAPI: ENREGISTREZ LE NOM ET LE NUMÉRO DE LIGNE DE L' ENFANT. [ENREGISTREZ LE NOM DE LA COLONNE 2 DU TABLEAU MÉNAGE; ENREGISTREZ LE NUMÉRO DE LIGNE DE LA COLONNE 11 DU TABLEAU	NOM _____ NUMÉRO DE LIGN <input type="text"/> <input type="text"/>
103	SI LA MÈRE EST ENQUÊTÉE : COPIEZ LA DATE DE NAISSANCE DE L' ENFANT (JOUR , MOIS ET ANNÉE) DE L'HISTORIQUE DES GROSSESSES. SI LA MÈRE N'EST PAS ENQUÊTÉE, DEMANDEZ : Quelle est la date de naissance de (NOM) ?	JOUR <input type="text"/> <input type="text"/> MOIS <input type="text"/> <input type="text"/> ANNÉE <input type="text"/> <input type="text"/> <input type="text"/> <input type="text"/>
104	SI LA MÈRE EST ENQUÊTÉE : COPIEZ L'ÂGE DE L'ENFANT À PARTIR DE L'HISTORIQUE DES GROSSESSES. SI LA MÈRE N'EST PAS ENQUÊTÉE, DEMANDEZ : Quel âge avait (NOM) à son dernier anniversaire? COMPAREZ ET CORRIGEZ 103 ET/OU 104 SI INCOHÉRENT.	ÂGE EN ANNÉES RÉVOLUES <input type="text"/>
105	VÉRIFIEZ 104 : L'ENFANT A 0-4 ANS? OUI <input type="checkbox"/> NON <input type="checkbox"/>	→ 125
106	POIDS EN KILOGRAMMES.	KG. <input type="text"/> <input type="text"/> . <input type="text"/> <input type="text"/> ABSENT 9994 REFUS 9995 AUTRE 9996
107	L'ENFANT ÉTAIT-IL HABILÉ LÉGÈREMENT?	OUI 1 NON 2
108	TAILLE EN CENTIMÈTRES. SI L' ENFANT A 0-1 AN, MESUREZ EN POSITION ALLONGÉE. SI L' ENFANT A 2, 3, OU 4 ANS, MESUREZ EN POSITION DEBOUT.	CM. <input type="text"/> <input type="text"/> <input type="text"/> . <input type="text"/> ABSENT 9994 REFUS 9995 AUTRE 9996
109	L'ENFANT A T-IL ÉTÉ MESURÉ EN POSITION ALLONGÉE OU DEBOUT?	ALLONGÉ 1 DEBOUT 2
110	VÉRIFIEZ 104 ET 109: SUR LA BASE DE L'ÂGE DE L'ENFANT, LA PROCÉDURE CORRECTE POUR LA MESURE A T-ELLE ÉTÉ SUIVIE ?	OUI 1 NON 2
111	SI L'ENFANT A 0-1 AN : POURQUOI (NOM) A-T-IL ÉTÉ MESURÉ EN POSITION DEBOUT? SI L'ENFANT A 2-4 ANS : POURQUOI (NOM) A-T-IL ÉTÉ MESURÉ EN POSITION ALLONGÉE? _____ _____	
112	LA MESURE ENREGISTRÉE A-T-ELLE ÉTÉ GÊNÉE PAR DES CHEVEUX TRESSÉS OU COIFFÉS ?	OUI 1 NON 2
113	INSCRIVEZ LE NUMÉRO (CODE) DE L'AGENT DE SANTÉ/AGENT BIOMARQUEUR (MESUREUR).	<input type="text"/> <input type="text"/> <input type="text"/> <input type="text"/> NUMÉRO [AGENT DE TERRAIN]
114	INSCRIVEZ LE NUMÉRO (CODE) DE L'ASSISTANT DE L'AGENT DE SANTÉ/AGENT BIOMARQUEUR (MESUREUR)	<input type="text"/> <input type="text"/> <input type="text"/> <input type="text"/> NUMÉRO [AGENT DE TERRAIN]
115	DATE DU JOUR	JOUR <input type="text"/> <input type="text"/> MOIS <input type="text"/> <input type="text"/> ANNÉE <input type="text"/> <input type="text"/> <input type="text"/> <input type="text"/>
116	INSCRIVEZ LA TAILLE/LONGUEUR ET LE POIDS DANS LA BROCHURE D'ANTHROPOMÉTRIE.	
125	SI IL Y A UN AUTRE ENFANT, ALLEZ À 102 À LA PAGE SUIVANTE; S'IL N'YA PLUS D'ENFANTS, FIN.	

MESURE DU POIDS, DE LA TAILLE ET DU NIVEAU D'HÉMOGLOBINE DES ENFANTS DE 0-4 ANS

101	VÉRIFIEZ LA "LISTE DES INDIVIDUS/BIOMARQUEURS ÉLIGIBLES" FOURNIE PAR CAPI [COLONNE 11 DU QUESTIONNAIRE MÉNAGE]. INSCRIVEZ LE NUMÉRO DE LIGNE ET LE NOM DE TOUS LES ENFANTS ÉLIGIBLES DE 0-5 ANS À LA QUESTION 102 SUR CETTE PAGE ET SUR LES PAGES SUIVANTES EN COMMENÇANT PAR LE PREMIER ENFANT SUR LA LISTE. S'IL Y A PLUS DE TROIS ENFANTS, UTILISER UN (DES) QUESTIONNAIRE(S) SUPPLÉMENTAIRE(S).	
	ENFANT 3	
102	VÉRIFIEZ LE RÉSULTAT CAPI: ENREGISTREZ LE NOM ET LE NUMÉRO DE LIGNE DE L' ENFANT. [ENREGISTREZ LE NOM DE LA COLONNE 2 DU TABLEAU MÉNAGE; ENREGISTREZ LE NUMÉRO DE LIGNE DE LA COLONNE 11 DU TABLEAU	NOM _____ NUMÉRO DE LIGN <input type="text"/> <input type="text"/>
103	SI LA MÈRE EST ENQUÊTÉE : COPIEZ LA DATE DE NAISSANCE DE L' ENFANT (JOUR , MOIS ET ANNÉE) DE L'HISTORIQUE DES GROSSESSES. SI LA MÈRE N'EST PAS ENQUÊTÉE, DEMANDEZ : Quelle est la date de naissance de (NOM) ?	JOUR <input type="text"/> <input type="text"/> MOIS <input type="text"/> <input type="text"/> ANNÉE <input type="text"/> <input type="text"/> <input type="text"/> <input type="text"/>
104	SI LA MÈRE EST ENQUÊTÉE : COPIEZ L'ÂGE DE L'ENFANT À PARTIR DE L'HISTORIQUE DES GROSSESSES. SI LA MÈRE N'EST PAS ENQUÊTÉE, DEMANDEZ : Quel âge avait (NOM) à son dernier anniversaire? COMPAREZ ET CORRIGEZ 103 ET/OU 104 SI INCOHÉRENT.	ÂGE EN ANNÉES RÉVOLUES <input type="text"/>
105	VÉRIFIEZ 104 : L'ENFANT A 0-4 ANS? OUI <input type="checkbox"/> NON <input type="checkbox"/>	→ 125
106	POIDS EN KILOGRAMMES.	KG. <input type="text"/> <input type="text"/> . <input type="text"/> <input type="text"/> ABSENT 9994 REFUS 9995 AUTRE 9996
107	L'ENFANT ÉTAIT-IL HABILLÉ LÉGÈREMENT?	OUI 1 NON 2
108	TAILLE EN CENTIMÈTRES. SI L' ENFANT A 0-1 AN, MESUREZ EN POSITION ALLONGÉE. SI L' ENFANT A 2, 3, OU 4 ANS, MESUREZ EN POSITION DEBOUT.	CM. <input type="text"/> <input type="text"/> <input type="text"/> . <input type="text"/> ABSENT 9994 REFUS 9995 AUTRE 9996
109	L'ENFANT A T-IL ÉTÉ MESURÉ EN POSITION ALLONGÉE OU DEBOUT?	ALLONGÉ 1 DEBOUT 2
110	VÉRIFIEZ 104 ET 109: SUR LA BASE DE L'ÂGE DE L'ENFANT, LA PROCÉDURE CORRECTE POUR LA MESURE A T-ELLE ÉTÉ SUIVIE ?	OUI 1 NON 2
111	SI L'ENFANT A 0-1 AN : POURQUOI (NOM) A-T-IL ÉTÉ MESURÉ EN POSITION DEBOUT? SI L'ENFANT A 2-4 ANS : POURQUOI (NOM) A-T-IL ÉTÉ MESURÉ EN POSITION ALLONGÉE? _____ _____	
112	LA MESURE ENREGISTRÉE A-T-ELLE ÉTÉ GÊNÉE PAR DES CHEVEUX TRESSÉS OU COIFFÉS ?	OUI 1 NON 2
113	INSCRIVEZ LE NUMÉRO (CODE) DE L'AGENT DE SANTÉ/AGENT BIOMARQUEUR (MESUREUR).	<input type="text"/> <input type="text"/> <input type="text"/> <input type="text"/> NUMÉRO [AGENT DE TERRAIN]
114	INSCRIVEZ LE NUMÉRO (CODE) DE L'ASSISTANT DE L'AGENT DE SANTÉ/AGENT BIOMARQUEUR (MESUREUR)	<input type="text"/> <input type="text"/> <input type="text"/> <input type="text"/> NUMÉRO [AGENT DE TERRAIN]
115	DATE DU JOUR	JOUR <input type="text"/> <input type="text"/> MOIS <input type="text"/> <input type="text"/> ANNÉE <input type="text"/> <input type="text"/> <input type="text"/> <input type="text"/>
116	INSCRIVEZ LA TAILLE/LONGUEUR ET LE POIDS DANS LA BROCHURE D'ANTHROPOMÉTRIE.	
125	SI IL Y A UN AUTRE ENFANT, ALLEZ À 102 À LA PAGE SUIVANTE; S'IL N'YA PLUS D'ENFANTS, FIN.	

NOTES POUR LES BIOMARQUEURS

- (1) Cette section doit être adaptée selon le plan d'enquête spécifique au pays.
- (2) Supprimer la section prévue pour enregistrer le nom et le numéro d'identification du Contrôleur CAPI si l'enquête n'a pas de Contrôleurs CAPI distincts des Chefs d'Équipe
- (3) Ajustez les instructions selon que les données du questionnaire pour l'enquête sont collectées par CAPI ou sur papier. Les instructions pour les enquêtes papier sont indiquées entre parenthèses.
- (4) Dans les pays où les balances indiquent le poids avec une seule décimale, gardez seulement une case après la décimale et supprimez le premier '9' des trois autres codes.
- (5) Adapter le libellé des instructions pour prendre en compte les pratiques locales telles que porter au cou des bobines en laiton ou autres bijoux ornementaux lourds qui ne peuvent pas être enlevés.
- (6) Adapter le libellé de l'instruction pour l'adapter aux pratiques locales.
- (7) Le seuil pour l'anémie sévère doit être adapté à la norme du pays.

MESURE DU POIDS ET DE LA TAILLE DES ENFANTS SELECTIONNÉS DE 0-4 ANS

101	VÉRIFIEZ LE RAPPORT CAPI POUR LES ENFANTS SELECTIONNÉS POUR LA RE-MESURE. INSCRIVEZ LE NUMÉRO DE LIGNE ET LE NOM POUR LE PREMIER ENFANT SELECTIONNÉ À LA QUESTION 102 SUR CETTE PAGE. S'IL Y A PLUS D'UN ENFANT SELECTIONNÉ DANS UN MÉNAGE, UTILISER UN (DES) QUESTIONNAIRE(S) SUPPLÉMENTAIRE(S).		
	ENFANT À RE-MESURER		ALLEZ À
102	VÉRIFIEZ LE RAPPORT CAPI: ENREGISTREZ LE NOM ET LE NUMÉRO DE LIGNE DE L' ENFANT.	NOM _____ NUMERO DE LIGNE .. <input type="text"/> <input type="text"/>	
103	VÉRIFIEZ LE RAPPORT CAPI: ENREGISTREZ LA DATE DE NAISSANCE DE L' ENFANT.	JOUR <input type="text"/> <input type="text"/> MOIS <input type="text"/> <input type="text"/> ANNÉE <input type="text"/> <input type="text"/> <input type="text"/>	
104	VÉRIFIEZ LE RAPPORT CAPI: ENREGISTREZ L'ÂGE DE L'ENFANT. COMPAREZ ET CORRIGEZ 103 ET/OU 104 SI	ÂGE EN ANNÉES RÉVOLUES <input type="text"/>	
105	VÉRIFIEZ 104 : L'ENFANT A 0- <input type="checkbox"/> OUI <input type="checkbox"/> NON <input type="checkbox"/>		→ 116
106	POIDS EN KILOGRAMMES.	KG. <input type="text"/> <input type="text"/> . <input type="text"/> <input type="text"/> ABSENT9994 REFUS9995 AUTRE9996	→ 108
107	L'ENFANT ÉTAIT-IL HABILLÉ LÉGÈREMENT?	OUI 1 NON 2	
108	TAILLE EN CENTIMÈTRES. SI L' ENFANT A 0-1 AN, MESUREZ EN POSITION ALLONGÉE. SI L' ENFANT A 2, 3, OU 4 ANS, MESUREZ EN POSITION DEBOUT.	CM. <input type="text"/> <input type="text"/> <input type="text"/> . <input type="text"/> ABSENT9994 REFUS9995 AUTRE9996	→ 113
109	L'ENFANT A T-IL ÉTÉ MESURÉ EN POSITION ALLONGÉE OU DEBOUT?	ALLONGÉE 1 DEBOUT 2	
110	VÉRIFIEZ 104 ET 109: SUR LA BASE DE L'ÂGE DE L'ENFANT, LA PROCÉDURE CORRECTE POUR LA	OUI 1 NON 2	→ 112
111	SI L'ENFANT A 0-1 AN : POURQUOI (NOM) A-T-IL ÉTÉ MESURÉ EN POSITION DEBOUT? SI L'ENFANT A 2-4 ANS : POURQUOI (NOM) A-T-IL ÉTÉ MESURÉ EN POSITION ALLONGÉE? _____ _____		

MESURE DU POIDS ET DE LA TAILLE DES ENFANTS SELECTIONNÉS DE 0-4 ANS

112	LA MESURE ENREGISTRÉE A-T-ELLE ÉTÉ GÊNÉE PAR DES CHEVEUX TRESSÉS OU COIFFÉS ?	OUI 1 NON 2																
113	INSCRIVEZ LE NUMÉRO DE [AGENT DE TERRAIN] DU MESUREUR.	<table border="1" style="margin-left: auto; margin-right: auto;"> <tr> <td style="width: 20px; height: 20px;"></td> <td style="width: 20px; height: 20px;"></td> <td style="width: 20px; height: 20px;"></td> <td style="width: 20px; height: 20px;"></td> </tr> </table> NUMÉRO [AGENT DE TERRAIN]																
114	INSCRIVEZ LE NUMÉRO DE [AGENT DE TERRAIN] DU MESUREUR ASSISTANT	<table border="1" style="margin-left: auto; margin-right: auto;"> <tr> <td style="width: 20px; height: 20px;"></td> <td style="width: 20px; height: 20px;"></td> <td style="width: 20px; height: 20px;"></td> <td style="width: 20px; height: 20px;"></td> </tr> </table> NUMÉRO [AGENT DE TERRAIN]																
115	DATE DU JOUR	JOUR <table border="1" style="display: inline-table; vertical-align: middle;"> <tr><td style="width: 20px; height: 20px;"></td><td style="width: 20px; height: 20px;"></td></tr> <tr><td style="width: 20px; height: 20px;"></td><td style="width: 20px; height: 20px;"></td></tr> </table> MOIS <table border="1" style="display: inline-table; vertical-align: middle;"> <tr><td style="width: 20px; height: 20px;"></td><td style="width: 20px; height: 20px;"></td></tr> <tr><td style="width: 20px; height: 20px;"></td><td style="width: 20px; height: 20px;"></td></tr> </table> ANNÉE <table border="1" style="display: inline-table; vertical-align: middle;"> <tr><td style="width: 20px; height: 20px;"></td><td style="width: 20px; height: 20px;"></td><td style="width: 20px; height: 20px;"></td><td style="width: 20px; height: 20px;"></td></tr> <tr><td style="width: 20px; height: 20px;"></td><td style="width: 20px; height: 20px;"></td><td style="width: 20px; height: 20px;"></td><td style="width: 20px; height: 20px;"></td></tr> </table>																
116	S' IL Y A UN AUTRE ENFANT, ALLEZ À 102 À DU QUESTIONNAIRE SUPPLÉMENTAIRE; S'IL N'Y A PLUS D'ENFANTS, TERMINEZ L'INTERVIEW.																	

NOTES POUR LES BIOMARQUEURS

- (1) Cette section doit être adaptée selon le plan d'enquête spécifique au pays.
- (2) Changer le nombre maximum de visites anticipées selon le plan général du travail sur le terrain; Plus le sous-échantillon dans lequel l'anthropométrie est effectuée est petit, plus le nombre de visites faisables dans le temps programme pour chaque grappe
- (3) Supprimer la section pour enregistrer le nom et le numéro d'identification du contrôleur de CAPI si l'enquête n'a pas de contrôleurs de CAPI différents des chefs d'équipes.
- (3) Dans les pays où les balances indiquent le poids avec une seule décimale, gardez seulement une case après la décimale et supprimez le premier '9' des trois autres codes.
- (4) Adapter le libellé de l'instruction pour l'adapter aux pratiques locales.
- (5) Adapter le libellé des instructions pour prendre en compte les pratiques locales telles que porter au cou des bobines en laiton ou autres bijoux ornementaux lourds qui ne peuvent pas être enlevés.
- (6) Le seuil pour l'anémie sévère doit être adapté à la norme du pays.